



**BANCO CENTRAL DE RESERVA DEL PERÚ**

# **Pasco: Síntesis de Actividad Económica - Febrero 2017 -**

**Departamento de Estudios Económicos  
Sucursal Huancayo**

Viernes, 19 de mayo de 2017

Durante febrero, el sector minero decreció en 11,4 por ciento interanual, explicado por la menor producción de plomo, zinc, oro y plata. Asimismo, la producción agropecuaria disminuyó en 4,6 por ciento, influenciado por la reducción del subsector agrícola (-7,6 por ciento), contrarrestado parcialmente por el crecimiento de la actividad pecuaria (6,3 por ciento).

## Actividad Primaria

- El **sector agropecuario** decreció en 4,6 por ciento interanual en febrero, sustentado en la reducción de la actividad agrícola (-7,6 por ciento), no obstante el crecimiento de la actividad pecuaria (6,3 por ciento). Entre enero y febrero, aumentó en 12,2 por ciento respecto a similar periodo de 2016, ante los resultados positivos de los subsectores agrícola (15,4 por ciento) y pecuario (3,3 por ciento).
- La **actividad minera** registró un resultado negativo después de seis meses de continuo crecimiento. En febrero, decreció en 11,4 por ciento interanual, debido a la menor producción de plomo (-18,9 por ciento), zinc (-12,2 por ciento), oro (-6,4 por ciento) y plata (-21,0 por ciento). Entre enero y febrero, disminuyó en 1,6 por ciento, explicado por las reducciones de cobre (-4,1 por ciento), plomo (-4,6 por ciento) y plata (-9,2 por ciento), no obstante la mayor producción de zinc (3,2 por ciento) y oro (15,2 por ciento).

### Pasco: Crecimiento de la producción agropecuaria 1/ (Var.% real respecto a similar mes del año anterior)

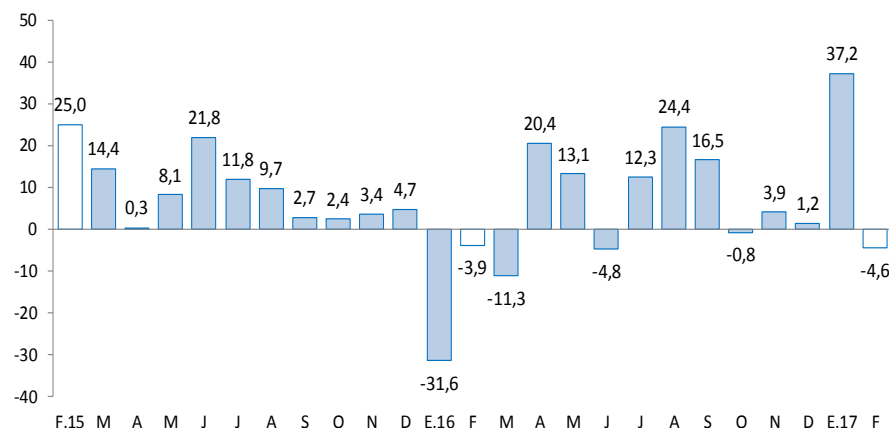

1/ A precios de 2007  
Fuente: MINAGRI.

### Pasco: Crecimiento de la producción minera 1/ (Var.% real respecto a similar mes del año anterior)

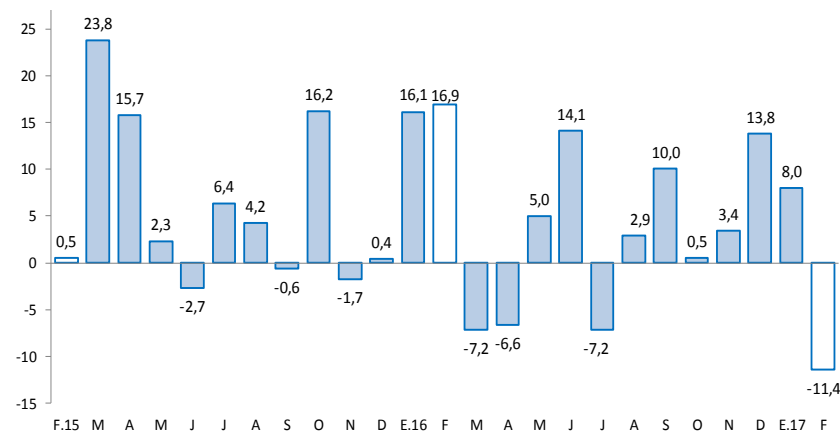

1/ A precios de 2007  
Fuente: MINEM.

**En febrero, destacó el incremento de los despachos de cemento (3,4 por ciento); del crédito directo total (10,8 por ciento); crédito de consumo (17,1 por ciento); crédito hipotecario (7,2 por ciento); y la inversión pública (146,6 por ciento).**

- Los **despachos de cemento** crecieron por catorce meses consecutivos, luego de registrar cuatro meses de resultados negativos. En febrero, se incrementó en 3,4 por ciento interanual, explicado por el mayor desempeño de la inversión privada y pública. Entre enero y febrero, crecieron en 4,7 por ciento respecto a similar periodo de 2016, asociado al mayor desempeño de la inversión pública, principalmente de los gobiernos, Nacional y Regional; además de la ligera recuperación de la inversión minera, después de registrar un decrecimiento en el 2016.
- El **crédito directo total** en la región (S/ 653 millones) creció en 10,8 por ciento interanual con respecto a febrero de 2016, sobresaliendo los mayores montos otorgados por el Banco de la Nación, Banca Múltiple e instituciones no bancarias. Asimismo, los créditos de consumo e hipotecarios crecieron en 17,1 y 7,2 por ciento, respectivamente.
- Por su parte, la **inversión pública** del mes (S/ 32 millones) aumentó en 146,6 por ciento interanual, ante los mayores montos ejecutados en todos los niveles de gobierno. Entre enero y febrero, acumuló una ejecución de S/ 38 millones, superior en 131,7 por ciento respecto a similar periodo de 2016, influenciado por incrementos de los gobiernos, Nacional y Regional. En el avance, los tres principales proyectos con mayor monto ejecutado fueron: “Mejoramiento y ampliación de la capacidad resolutive de los servicios de salud del Hospital Daniel Alcides Carrión” con un gasto devengado de S/ 12 millones, a cargo del Gobierno Regional; “Rehabilitación y mejoramiento de la Carretera Puerto Bermudez - San Alejandro” con un gasto de S/ 8 millones, a cargo del Gobierno Nacional; y “Ampliación y mejoramiento del sistema de agua potable, alcantarillado y tratamiento de aguas residuales en el Centro Poblado San Agustín de Huaychao, distrito de Huayllay” con un gasto de S/ 2 millones, a cargo de la Municipalidad de Huayllay.

## Pasco: Otros indicadores de actividad económica

(Variación % respecto a similar mes del año anterior)

	Set.16	Oct.16	Nov.16	Dic.16	Ene.17	Feb.17
Despachos de cemento 1/	↑ 15,1	↑ 3,4	↑ 25,9	↑ 5,7	↑ 6,1	↑ 3,4
Arribos a los establecimientos de hospedaje	↑ 4,8	↑ 25,2	↓ -6,9	↓ -0,9		
Crédito total 2/	↑ 14,2	↑ 13,3	↑ 12,1	↑ 12,1	↑ 11,6	↑ 10,8
Crédito de consumo 2/	↑ 21,2	↑ 20,2	↑ 20,7	↑ 19,9	↑ 19,3	↑ 17,1
Crédito hipotecario 2/	↑ 17,1	↑ 14,3	↑ 14,8	↑ 13,5	↑ 12,5	↑ 7,2
Inversión pública 1/	↑ 219,7	↓ -15,4	↑ 8,5	↓ -36,0	↑ 75,6	↑ 146,6

1/ En términos reales.

2/ En términos nominales.

Fuentes: UNACEM, MINCETUR, MTPE, SBS y MEF.

Entre enero y febrero, la inversión minera en Pasco alcanzó US\$ 17,1 millones, el decimoprimer a nivel nacional, mayor en 14,5 por ciento respecto de similar periodo de 2016.

---

- Entre enero y febrero, la inversión minera en Pasco alcanzó US\$ 17,1 millones, el decimoprimer a nivel nacional, mayor en 14,5 por ciento respecto de similar periodo de 2016. Durante el 2016, las transferencias por Canon Minero alcanzó S/ 12,9 millones, menor en 71,4 por ciento respecto de 2015. En el 2008, Pasco recibió por Canon Minero S/ 377,2 millones, el mayor desde el 2005 a la fecha.
- En **minería**, **Corporación Minera Centauro SAC**, viene realizando trabajos de exploración en su proyecto Quicay II. Este proyecto, ubicado en el distrito Simón Bolívar en la provincia de Pasco, planea la extracción de cobre y oro.
- En **minería**, **Atacocha**, según el informe de Kallpa Securities SAB, anunció que producirá hasta el 2022 en Pasco, cuando inicialmente se estimaba que la unidad minera estaría en producción hasta el 2019. El nuevo estimado comprende la duplicación de las reservas y el aumento de 20,2 por ciento en los recursos.
- En **hidrocarburos**, la compañía Petrolífera Petroleum del Perú, prevé invertir hasta US\$ 480 millones en la perforación de ocho pozos exploratorios y confirmatorios en el lote 107 (252 mil hectáreas), ubicados en Huánuco y Pasco. Este proyecto consistirá en la instalación de dos plataformas, de donde se podrán perforar estos pozos. La inversión por cada pozo ascendería a US\$ 60 millones.

El sector agropecuario decreció en 4,6 por ciento interanual en febrero, sustentado en la reducción de la actividad agrícola (-7,6 por ciento). Entre enero y febrero, aumentó en 12,2 por ciento respecto a similar periodo de 2016, ante los resultados positivos de los subsectores agrícola (15,4 por ciento) y pecuario (3,3 por ciento).

**Pasco: Producción de principales productos agropecuarios 1/**  
(En toneladas)

Subsectores	Estructura Porcentual 2015 /2	Febrero			Enero - Febrero		
		2 016	2 017	Var. %	2 016	2 017	Var. %
<b>AGRÍCOLA</b>	<b>74,9</b>			<b>-7,6</b>			<b>15,4</b>
<b>Orientada al mercado interno 2/</b>	<b>62,1</b>			<b>-7,6</b>			<b>16,4</b>
Papa	18,0	18,9	15,4	-18,4	24,5	29,4	19,8
Plátano	8,5	7,2	7,0	-2,5	14,4	13,9	-3,8
Yuca	6,1	3,7	4,6	25,4	7,5	10,9	45,2
Rocoto	4,4	1,6	2,2	38,1	2,6	4,1	56,3
Granadilla	9,3	2,1	1,6	-22,2	3,3	3,0	-8,7
Arroz Cáscara	1,0	0,6	0,8	33,6	1,2	1,6	34,4
Zapallo	1,2	0,3	0,5	39,1	0,6	0,8	37,4
Palta	0,7	0,1	0,4	194,9	0,2	0,6	183,0
<b>Orientada al mercado externo y agroindustria 2/</b>	<b>12,8</b>			<b>-7,9</b>			<b>1,7</b>
Maíz A. Duro	1,4	1,8	1,5	-14,0	3,0	2,7	-7,5
Cacao	1,5	0,0	0,0	92,9	0,0	0,1	109,1
Café	8,6	0,0	0,0	-	0,0	0,0	-
<b>PECUARIO</b>	<b>25,1</b>			<b>6,3</b>			<b>3,3</b>
Carne de vacuno 3/	6,4	0,2	0,2	-2,0	0,4	0,4	-0,7
Carne de ave 3/	1,4	0,0	0,1	82,6	0,1	0,1	-3,2
Carne de ovino 3/	3,6	0,1	0,1	1,5	0,1	0,1	6,9
Leche	5,7	2,1	2,6	19,2	4,5	4,9	9,4
<b>SECTOR AGROPECUARIO</b>	<b>100,0</b>			<b>-4,6</b>			<b>12,2</b>

1/ Cifras preliminares.

2/ Aprecios de 2007.

3/ Peso neto.

Fuente: MINAGRI.

Elaboración: BCRP - Sucursal Huancayo. Departamento de Estudios Económicos.

- El **subsector agrícola** decreció en 7,6 por ciento interanual en el mes, explicado por la menor oferta al mercado interno (-7,6 por ciento) y, para el mercado externo y agroindustria (-7,9 por ciento); destacando en el primer caso, las reducciones de papa, maíz choclo, granadilla, plátano y frijol grano seco; mientras que en el segundo, se redujo por la menor producción de maíz amarillo duro. En papa y maíz choclo, la menor producción se debió a la reducción de siembras, ante las menores lluvias registradas en las provincias de Pasco y Daniel Alcides Carrión. Entre enero y febrero, aumentó en 15,4 por ciento, debido a la mayor producción para el mercado interno (16,4 por ciento), además del dirigido al mercado externo y agroindustria (1,7 por ciento); destacando en el primer caso, los incrementos en papa, yuca, rocoto, palta, arroz cáscara, zapallo, alfalfa y papaya; y en el segundo, influenciado por cacao.

- La **producción pecuaria** creció en 6,3 por ciento interanual en el mes, debido a la mayor producción de leche y carnes de ave, alpaca, ovino y caprino. Entre enero y febrero, se incrementó en 3,3 por ciento, influenciado por la mayor oferta de leche, lana, además de carnes de ovino, alpaca y llama. La mayor producción de leche y, carnes de vacuno y porcino, se concentran en la provincia de Oxapampa por ostentar un clima adecuado y disponibilidad de pastos, mientras que la oferta de lana y, carnes de ovino y alpaca, provienen de las provincias de Pasco y Daniel Alcides Carrión.

La producción minera decreció en 11,4 por ciento interanual en febrero, ante la menor oferta de plomo, zinc, oro y plata. Durante enero y febrero, disminuyó en 1,6 por ciento respecto a similar periodo de 2016.

### Pasco: Producción Minera 1/

(Var. % real respecto al mismo periodo del año anterior)

	Estructura Porcentual 2015 2/	Febrero			Enero - Febrero		
		2 016	2 017	Var. %	2 016	2 017	Var. %
Cobre (TMF)	19,8	4 513	4 541	0,6	9 501	9 115	-4,1
Plomo (TMF)	12,9	7 072	5 735	-18,9	14 176	13 525	-4,6
Zinc (TMF)	45,3	20 631	18 112	-12,2	40 548	41 838	3,2
Oro (Grs.f)	1,8	126 369	118 262	-6,4	247 664	285 325	15,2
Plata (Kg.f)	20,1	49 947	39 462	-21,0	104 102	94 548	-9,2
<b>TOTAL 1/</b>				<b>-11,4</b>			<b>-1,6</b>

1/ Cifras preliminares.

2/ A precios de 2007.

Fuente: MINEM.

Elaboración: BCRP - Sucursal Huancayo. Departamento de Estudios Económicos.

### Pasco: Crecimiento de la producción minera 1/

(Var. % real respecto a similar mes del año anterior)

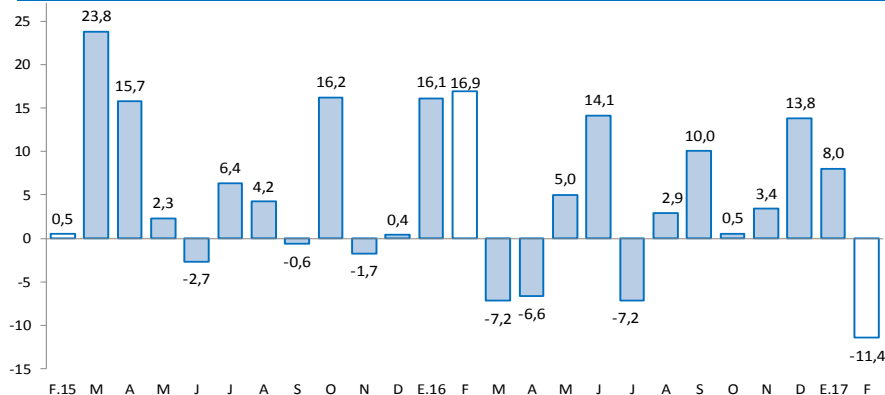

1/ A precios de 2007

Fuente: MINEM.

- La **producción minera** registró un resultado negativo después de seis meses de continuo crecimiento. En febrero, decreció en 11,4 por ciento interanual, debido a la menor producción de plomo (-18,9 por ciento) en las mineras Atacocha, Milpo, Administradora Chungar y El Brocal; zinc (-12,2 por ciento) en las mineras Atacocha, Huarón, Chungar. Brocal, Administradora Cerro y Aurífera Aurex; oro (-6,4 por ciento) y plata (-21,0 por ciento) por las mineras Atacocha, Aurífera Aurex, Administrador Cerro y Pan American Silver. Entre enero y febrero, disminuyó en 1,6 por ciento, explicado por las reducciones de cobre (-4,1 por ciento), plomo (-4,6 por ciento) y plata (-9,2 por ciento), no obstante la mayor producción de zinc (3,2 por ciento) y oro (15,2 por ciento).

- Entre enero y febrero, a precios de 2007, la producción de zinc significó el 44 por ciento del VBP minero, seguido por cobre (24 por ciento), plata (18 por ciento), plomo (12 por ciento) y oro (3 por ciento).

Los despachos de cemento se incrementaron en 3,4 por ciento interanual en el mes y en 4,7 por ciento en el acumulado, influenciados por la recuperación de la inversión pública y privada.

## Pasco: Despachos de cemento (Var.% con respecto a similar mes del año anterior)

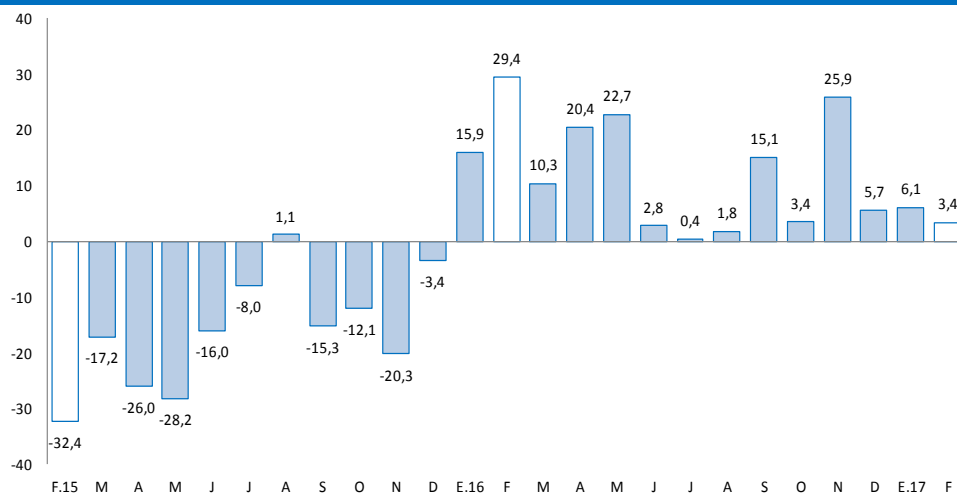

Fuente: UNACEM (Plantas Condorcocha y Atocongo).

- Los **despachos de cemento** por la empresa UNACEM crecieron por catorce meses consecutivos luego de registrar cuatro meses de resultados negativos. En febrero, se incrementó en 3,4 por ciento interanual, explicado principalmente por el mayor desempeño de la inversión privada y pública.
- Entre enero y febrero, los despachos de cemento crecieron en 4,7 por ciento respecto a similar periodo de 2016, asociado al mayor desempeño de la inversión pública, principalmente de los gobiernos, Nacional y Regional; además de la ligera recuperación de la inversión minera, después de registrar un decrecimiento en el 2016.

El crédito directo total al término del mes (S/ 653 millones) creció 10,8 por ciento interanual. Los créditos de consumo, hipotecario y a empresas se expandieron en 17,1 por ciento, 7,2 por ciento y 7,8 por ciento, respectivamente.

## Pasco: Crédito Directo

(Saldos a fin de periodo en millones de soles)

	Saldos en millones de soles		Tasas de crecimiento (%)	
	ene-17	feb-17	Mes	12 Meses
<b>Banco de la Nación 1/</b>	<b>34</b>	<b>34</b>	<b>0,6</b>	<b>7,0</b>
<b>Agrobanco 2/</b>	<b>56</b>	<b>56</b>	<b>0,4</b>	<b>-5,9</b>
<b>Banca Múltiple</b>	<b>319</b>	<b>315</b>	<b>-1,2</b>	<b>11,5</b>
<b>Instituciones No Bancarias</b>	<b>244</b>	<b>248</b>	<b>1,7</b>	<b>15,1</b>
Financieras	87	87	1,0	4,0
Cajas Municipales	150	154	2,2	20,3
Cajas Rurales	0	0	-	-
Edpymes	7	7	1,0	100,6
<b>Total</b>	<b>652</b>	<b>653</b>	<b>0,1</b>	<b>10,8</b>
<b>Empresas</b>	<b>378</b>	<b>378</b>	<b>0,0</b>	<b>7,8</b>
<b>Personas</b>	<b>274</b>	<b>275</b>	<b>0,3</b>	<b>15,3</b>
Consumo	228	229	0,4	17,1
Hipotecario	46	46	-0,3	7,2
En MN	581	585	0,8	11,2
En ME	72	68	-5,4	7,9

1/ Considera sólo los créditos de consumo e hipotecario.

2/ No considera los créditos a las demás empresas del sistema financiero.

Fuente: SBS y AFP.

Elaboración: BCRP - Sucursal Huancayo. Departamento de Estudios Económicos.

- La **cartera morosa** al mes de enero alcanzó 3,8 por ciento, mayor en 0,7 de punto porcentual respecto a similar mes de 2016. Los mayores ratios se registraron en las Edpymes (13,4 por ciento), Banca Múltiple (4,2 por ciento), Cajas Municipales (4,1 por ciento), Empresas Financieras (3,6 por ciento), Agrobanco (1,7 por ciento) y Banco de la Nación (1,7 por ciento).

## Pasco: Crecimiento del crédito directo

(Var.% nominal con respecto a similar mes del año anterior)

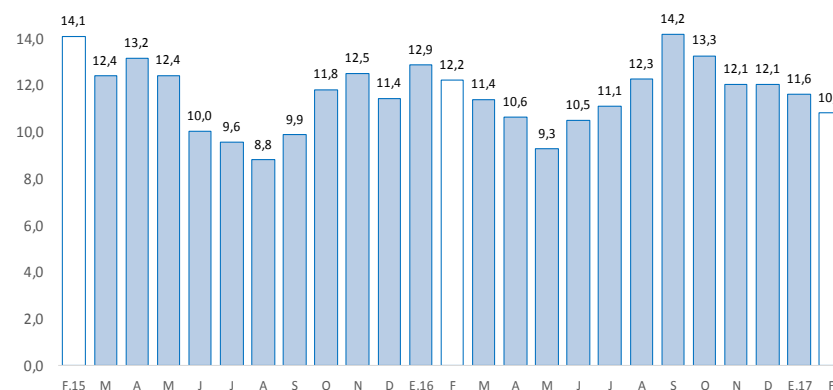

Fuente: SBS y AFP.

## Pasco: Tasa de morosidad 1/

(Porcentaje)

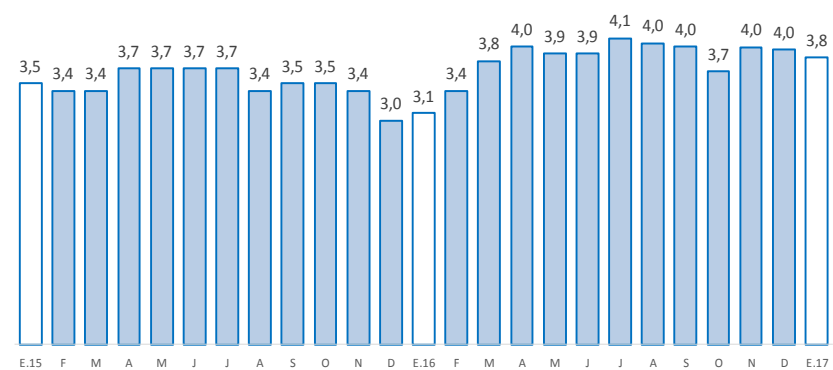

1/ Morosidad = (créditos vencidos + créditos en cobranza judicial) / colocaciones brutas.

Fuente: SBS y AFP.



Los depósitos en Pasco (S/ 548 millones) crecieron en 2,5 por ciento interanual en febrero, debido a las mayores captaciones en depósitos en ahorro y a plazo. Por tipo de moneda, se incrementó en 5,5 por ciento en moneda nacional; mientras que disminuyó en 13,6 por ciento en moneda extranjera.

### Pasco: Depósitos

(SalDOS a fin de periodo en millones de soles)

	SalDOS en millones de soles		Tasas de crecimiento (%)	
	ene-17	feb-17	Mes	12 Meses
<b>Banco de la Nación</b>	<b>188</b>	<b>183</b>	<b>-2,8</b>	<b>-3,5</b>
<b>Banca Múltiple</b>	<b>266</b>	<b>269</b>	<b>1,4</b>	<b>0,7</b>
<b>Instituciones No Bancarias</b>	<b>95</b>	<b>95</b>	<b>0,3</b>	<b>23,1</b>
Financieras	14	14	-2,1	9,9
Cajas Municipales	81	82	0,7	25,6
Cajas Rurales	0	0	-	-
<b>TOTAL</b>	<b>549</b>	<b>548</b>	<b>-0,2</b>	<b>2,5</b>
Vista	171	167	-2,6	-14,2
Ahorro	244	246	0,9	14,0
A plazo	134	135	0,8	8,6
En MN	476	474	-0,4	5,5
En ME	73	74	1,0	-13,6

Fuente: SBS y AFP.

Elaboración: BCRP - Sucursal Huancayo. Departamento de Estudios Económicos.

### Pasco: Crecimiento de los depósitos

(Var.% nominal con respecto a similar mes del año anterior)

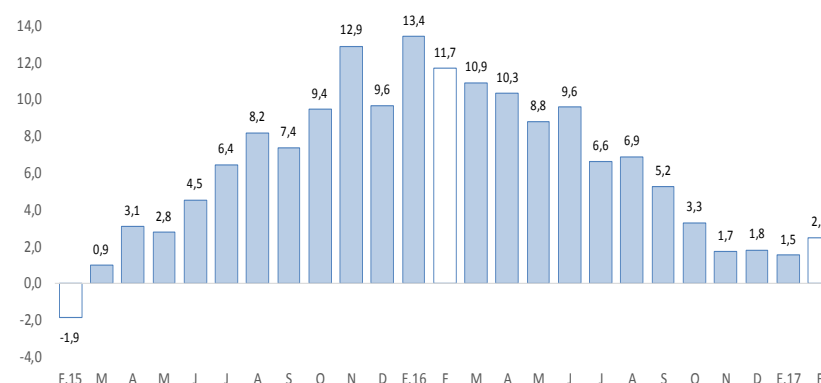

Fuente: SBS y AFP.

La inversión pública, correspondiente a los tres niveles de gobierno sumó S/ 32 millones en el mes, mayor 146,6 por ciento, debido al incremento de montos ejecutados en todos los niveles de gobierno. En el acumulado, aumentó en 131,7 por ciento respecto a similar periodo de 2016.

## Pasco: Ejecución del presupuesto público de inversiones 1/ 2/ (En millones de soles)

	Febrero			Enero - Febrero		
	2 016	2 017	Var.% real	2 016	2 017	Var.% real
Gobierno Nacional	1	4	532,0	1	10	926,3
Gobierno Regional	4	20	331,8	6	20	209,9
Gobiernos locales	8	8	5,8	9	9	-6,0
<b>Total</b>	<b>13</b>	<b>32</b>	<b>146,6</b>	<b>16</b>	<b>38</b>	<b>131,7</b>

1/ Información actualizada al 28 de febrero de 2017.

2/ Comprende la adquisición de activos no financieros.

Fuente: MEF.

Elaboración: BCRP - Sucursal Huancayo. Departamento de Estudios Económicos.

## Pasco: Crecimiento de la ejecución del presupuesto público de inversiones (Var.% real)

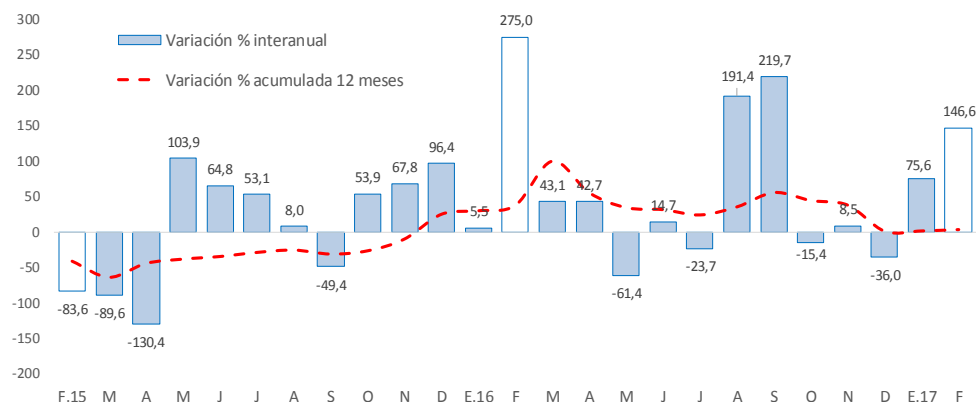

Fuente: MEF.

- La **inversión pública** en Pasco, correspondiente a los tres niveles de gobierno, sumó S/ 32 millones en el mes, mayor en S/ 20 millones (146,6 por ciento) comparado a similar mes de 2016, ante los incrementos de los montos ejecutados en todos los niveles de gobierno. Entre enero y noviembre, acumuló una ejecución de S/ 38 millones, mayor en 131,7 por ciento respecto a similar periodo de 2016, ante los mayores desembolsos en los gobiernos, Nacional (926,3 por ciento) y Regional (209,9 por ciento).
- Entre los **principales proyectos** que se ejecutaron entre enero y febrero, destacaron en el Gobierno Nacional la “Rehabilitación y mejoramiento de la Carretera Puerto Bermúdez - San Alejandro” con un gasto de S/ 8 millones; y “Mejoramiento y ampliación de la gestión integral de los residuos sólidos de la ciudad de Oxapampa y del servicio de disposición final de los distritos de Chontabamba y Huancabamba, provincia de Oxapampa” con un gasto devengado de S/ 525 miles.
- En el Gobierno Regional, sobresalieron los proyectos de “Mejoramiento y ampliación de la capacidad resolutive de los servicios de salud del Hospital Daniel Alcides Carrión” con un gasto devengado de S/ 12 millones; y “Mejoramiento y ampliación de los servicios de saneamiento y fortalecimiento institucional integral de la EMAPA Pasco” con un gasto de S/ 2 millones.
- En los gobiernos locales, los mayores desembolsos se registraron en el “Ampliación y mejoramiento del sistema de agua potable, alcantarillado y tratamiento de aguas residuales en el Centro Poblado San Agustín de Huaychao, distrito de Huayllay” con un gasto de S/ 2 millones; y “Mejoramiento de la carretera Lucmapampa - San Pedro de Pillao, distrito de San Pedro de Pillao, provincia de Daniel Alcides Carrión” con un gasto de S/ 1 millón.