



**BANCO CENTRAL DE RESERVA DEL PERÚ**

# **Pasco: Síntesis de Actividad Económica - Julio 2016 -**

**Departamento de Estudios Económicos  
Sucursal Huancayo**

Lunes, 10 de octubre de 2016

*El Banco Central de Reserva del Perú (BCRP) ha considerado presentar un conjunto de indicadores sectoriales de actividad económica con la finalidad de poder realizar el seguimiento del desempeño de la economía departamental. Para el sector real, se ha utilizado el Valor Bruto de Producción a precios del año 2007 para los sectores disponibles. Cabe señalar que a partir de enero 2014, el Instituto Nacional de Estadística (INEI) ha realizado el cambio de año base (de 1994 a 2007) para la construcción del Producto Bruto Interno (PBI) nacional, estando en elaboración la desagregación departamental. En la medida que se publique referida información, el BCRP volvería a elaborar para cada departamento un indicador agregado de actividad económica.*

Durante julio, el sector minero decreció en 7,2 por ciento interanual, explicado por la menor producción de plomo y plata, no obstante el incremento de cobre y oro. Contrariamente, la producción agropecuaria creció en 12,3 por ciento, influenciado por los incrementos de las actividades agrícola (14,6 por ciento) y pecuaria (4,6 por ciento).

## Actividad Primaria

- El **sector agropecuario** creció en 12,3 por ciento interanual en julio, sustentado en el aumento de las actividades agrícola (14,6 por ciento) y pecuaria (4,6 por ciento). Entre enero y julio, disminuyó ligeramente en 0,1 por ciento respecto a similar periodo de 2015, ante el resultado negativo del subsector pecuario (-4,4 por ciento), contrarrestado parcialmente por el crecimiento de la actividad agrícola (1,1 por ciento).
- La **actividad minera** registró un resultado negativo después de dos meses de expansión continua. En julio, decreció en 7,2 por ciento interanual, debido a la menor producción de plomo (-3,5 por ciento), plata (-14,3 por ciento) y zinc (-9,7 por ciento). Entre enero y julio, aumentó en 3,5 por ciento respecto a similar periodo de 2015, influenciado por la mayor producción de cobre (33,7 por ciento) y oro (32,9 por ciento).

### Pasco: Crecimiento de la producción agropecuaria 1/

(Var.% real respecto a similar mes del año anterior)

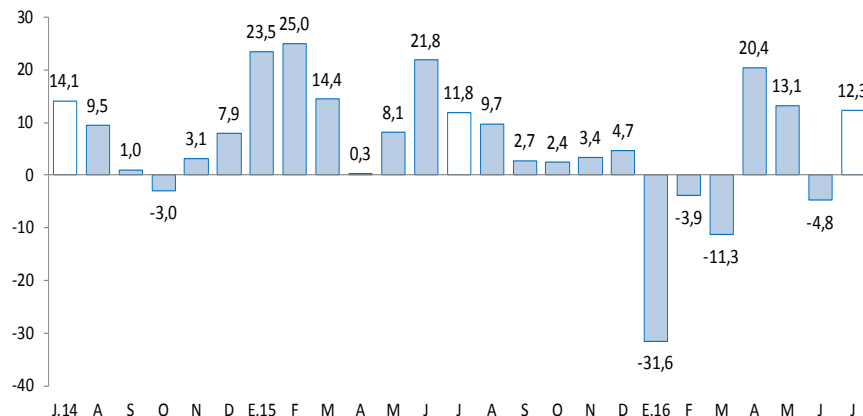

1/ A precios de 2007  
Fuente: MINAGRI.

### Pasco: Crecimiento de la producción minera 1/

(Var.% real respecto a similar mes del año anterior)

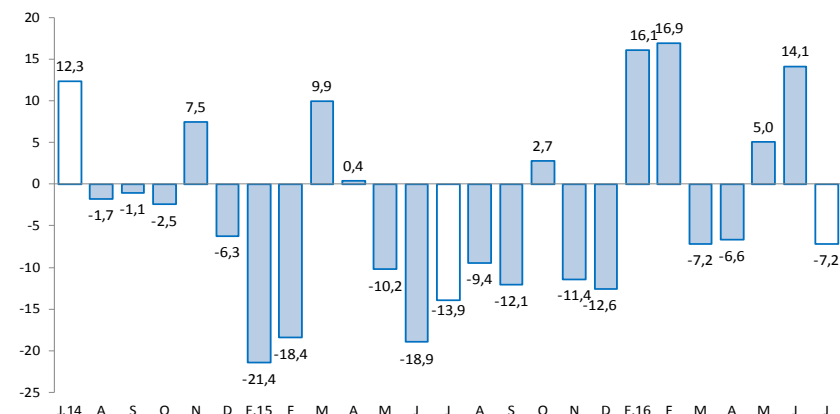

1/ A precios de 2007  
Fuente: MINEM.

**En julio, destacó el incremento de los despachos de cemento (0,4 por ciento); del crédito directo total (11,0 por ciento); crédito de consumo (13,5 por ciento); crédito hipotecario (23,0 por ciento); y los arribos a los establecimientos de hospedaje (44,6 por ciento).**

- Los **despachos de cemento** crecieron por séptimo mes consecutivo luego de registrar cuatro meses de resultados negativos. En julio, se incrementó ligeramente en 0,4 por ciento interanual, explicado principalmente por el mayor desempeño de la inversión privada y pública. Entre enero y julio, crecieron en 13,6 por ciento respecto a similar periodo de 2015, asociado al mayor desempeño de la inversión pública, principalmente del Gobierno Nacional y las municipalidades.
- Los **arribos a los establecimientos de hospedaje** registraron un resultado positivo, luego de reducirse en el mes previo, creciendo en 44,6 por ciento interanual en julio, explicado por la mayor afluencia de visitantes nacionales (44,6 por ciento) y extranjeros (45,0 por ciento). Entre enero y julio, sumó 157 miles de arribos, registrando un crecimiento de 15,0 por ciento respecto de similar periodo de 2015, influenciado por los incrementos de visitantes nacionales (14,9 por ciento) y extranjeros (28,2 por ciento) hacia las provincias de Oxapampa y Pasco.
- El **crédito directo total** en la región (S/ 612 millones) creció en 11,0 por ciento interanual con respecto a julio de 2015, sobresaliendo los mayores montos otorgados por Banco de la Nación, Banca Múltiple e instituciones no bancarias. Asimismo, los créditos de consumo e hipotecarios crecieron en 13,5 y 23,0 por ciento, respectivamente.
- Por su parte, la **inversión pública** del mes (S/ 34 millones) disminuyó en 23,7 por ciento interanual, ante los menores montos ejecutados en todos los niveles de gobierno. Entre enero y julio, acumuló una ejecución de S/ 154 millones, inferior en 10,3 por ciento respecto a similar periodo de 2015, influenciado por la reducción del Gobierno Regional. En el avance, los tres principales proyectos con mayor monto ejecutado fueron: “Rehabilitación y mejoramiento de la carretera Puerto Bermúdez - San Alejandro” con un gasto devengado de S/ 17,9 millones, a cargo del Gobierno Nacional; “Mejoramiento y ampliación de la capacidad resolutive de los servicios de salud del Hospital Regional Daniel A. Carrión” con un gasto devengado de S/ 10,7 millones, a cargo del Gobierno Regional; e “Instalación del sistema de agua para riego en los sectores de Ocshahuay, Chicchipunta, Carretera Divisoria, Ganamanay, Mashanpampa, Sillapata, Cumbre Pucará, Ancahuachanán Potrero y Apash, distrito de Paucartambo, provincia de Pasco” con un gasto de S/ 5,6 millones, a cargo del Gobierno Nacional.

## Pasco: Otros indicadores de actividad económica

(Variación % respecto a similar mes del año anterior)

	Feb.16	Mar.16	Abr.16	May.16	Jun.16	Jul.16
Despachos de cemento 1/	↑29,4	↑10,3	↑20,4	↑22,7	↑2,8	↑0,4
Arribos a los establecimientos de hospedaje	↑24,6	↑7,4	↑15,7	↑9,4	↓-5,6	↑44,6
Crédito total 2/	↑12,1	↑11,3	↑10,5	↑9,2	↑10,4	↑11,0
Crédito de consumo 2/	↑16,3	↑18,1	↑19,6	↑20,4	↑19,1	↑13,5
Crédito hipotecario 2/	↑21,1	↑20,5	↑27,3	↑26,1	↑23,8	↑23,0
Inversión pública 1/	↑75,0	↑43,0	↑42,7	↓61,4	↑14,7	↓23,7

1/ En términos reales.

2/ En términos nominales.

Fuentes: UNACEM, MINCETUR, MTPE, SBS y MEF.

Entre enero y julio, la inversión minera en Pasco alcanzó US\$ 64,6 millones, el duodécimo a nivel nacional, menor en 32,7 por ciento respecto de similar periodo de 2015.

- Durante enero y julio, la inversión minera en Pasco alcanzó US\$ 64,6 millones, el duodécimo a nivel nacional, menor en 32,7 por ciento comparado a similar periodo de 2015. Durante este año, las transferencias por Canon Minero alcanzó S/ 19,9 millones, menor en 71,4 por ciento respecto de 2015. En el 2008, Pasco recibió por Canon Minero S/ 377,2 millones, el mayor desde el 2005 a la fecha.
- En **minería**, **Milpo** viene creando una unidad denominada Complejo Minero de Pasco para integrar las operaciones polimetálicas de sus unidades mineras El Porvenir y Atacocha, y así reducir costos e incrementar la eficiencia de las operaciones. Se espera que en los próximos meses se inicie las operaciones de este complejo. La inversión estimada en esta ampliación es de US\$ 45 millones.
- En **minería**, **Atacocha**, según el informe de Kallpa Securities SAB, anunció que producirá hasta el 2022 en Pasco, cuando inicialmente se estimaba que la unidad minera estaría en producción hasta el 2019. El nuevo estimado comprende la duplicación de las reservas y el aumento de 20,2 por ciento en los recursos.
- En **electricidad**, la empresa de generación eléctrica Río Baños (Egerba) obtuvo la aprobación para el proyecto de transmisión eléctrica de 220 KW que conectará las centrales hidroeléctricas Chancay 2 (Huaral) y Rucuy (Pasco). El proyecto se realizará en dos etapas con una inversión de US\$ 17 millones, en el cual se prevén instalar 144 torres.
- En **hidrocarburos**, la compañía Petrolífera Petroleum del Perú, prevé invertir hasta US\$ 480 millones en la perforación de ocho pozos exploratorios y confirmatorios en el lote 107 (252 mil hectáreas), ubicados en Huánuco y Pasco. Este proyecto consistirá en la instalación de dos plataformas, de donde se podrán perforar estos pozos. La inversión por cada pozo ascendería a US\$ 60 millones.

El sector agropecuario creció en 12,3 por ciento interanual en julio, sustentado en el aumento de las actividades agrícola (14,6 por ciento) y pecuaria (4,6 por ciento). Entre enero y julio, disminuyó ligeramente en 0,1 por ciento respecto a similar periodo de 2015, ante el resultado negativo del subsector pecuario (-4,4 por ciento).

## Pasco: Producción de principales productos agropecuarios 1/ (En toneladas)

Subsectores	Estructura Porcentual 2014 /2	Julio			Enero - Julio		
		2 015	2 016	Var. %	2 015	2 016	Var. %
<b>AGRÍCOLA</b>	<b>49,3</b>			<b>14,6</b>			<b>1,1</b>
<b>Orientada al mercado interno 2/</b>	<b>8,7</b>			<b>23,7</b>			<b>1,4</b>
Papa	50,8	3,9	13,9	257,9	137,7	144,0	4,6
Plátano	30,6	8,5	7,9	-7,2	54,5	53,3	-2,2
Yuca	21,9	6,2	4,4	-30,1	44,8	27,9	-37,7
Granadilla	37,9	2,6	2,2	-14,0	15,3	13,0	-15,0
Rocoto	12,0	1,5	2,9	92,6	9,4	12,3	31,4
Maíz Choclo	4,1	0,0	0,0	-	9,3	11,9	28,3
Olluco	2,9	0,8	0,6	-21,6	7,0	7,3	4,8
Zapallo	4,8	1,5	0,6	-60,9	8,0	4,9	-39,2
<b>Orientada al mercado externo y agroindustria 2/</b>	<b>40,6</b>			<b>-7,9</b>			<b>-0,3</b>
Café	25,7	1,5	1,5	-2,6	6,2	6,8	9,4
Maíz A. Duro	4,4	0,8	0,7	-12,8	7,0	5,4	-23,1
Cacao	4,8	0,3	0,2	-33,7	0,8	0,4	-49,3
<b>PECUARIO</b>	<b>50,7</b>			<b>4,6</b>			<b>-4,4</b>
Carne de vacuno 3/	24,3	0,3	0,4	17,2	2,1	2,0	-4,9
Carne de ave 3/	3,6	0,1	0,1	0,8	0,6	0,7	4,6
Carne de ovino 3/	14,6	0,2	0,2	-4,9	0,9	0,9	-4,0
Leche	19,8	2,2	2,1	-4,9	15,9	15,1	-5,1
<b>SECTOR AGROPECUARIO</b>	<b>100,0</b>			<b>12,3</b>			<b>-0,1</b>

1/ Cifras preliminares.

2/ A precios de 2007.

3/ Peso neto.

Fuente: MINAGRI.

Elaboración: BCRP - Sucursal Huancayo. Departamento de Estudios Económicos.

- El **subsector agrícola** creció en 14,6 por ciento interanual en el mes, explicado por la mayor oferta para el mercado interno (23,7 por ciento), contrarrestado parcialmente por la menor oferta al mercado externo y agroindustria (-7,9 por ciento); destacando en el primer caso, los aumentos de papa, rocoto, maíz choclo y palta; mientras que en el segundo, se redujo por maíz amarillo duro, café y cacao; en papa, explicado por los mayores rendimientos ante la disposición de semillas de mayor calidad y mejores labores culturales, en las provincias de Pasco y Daniel Alcides Carrión. Entre enero y julio, se incrementó en 1,1 por ciento, debido a la mayor producción para el mercado interno (1,4 por ciento), contrarrestado parcialmente por la menor oferta para el mercado externo y agroindustria (-0,3 por ciento); destacando en el primer caso, los aumentos en papa, rocoto, maíz choclo, olluco, arveja grano verde y caigua; mientras que, en el segundo, influenciado por la reducción de la producción de maíz amarillo duro y cacao.
- La **producción pecuaria** creció en 4,6 por ciento interanual en el mes, debido a la mayor producción de huevo y carnes de, vacuno, alpaca, ave, llama y caprino. Entre enero y julio, se redujo en 4,4 por ciento, influenciado por la menor oferta de leche, lana, además de carnes de, vacuno, porcino y ovino. La mayor producción de leche y, carnes de vacuno y porcino, se concentran en la provincia de Oxapampa por ostentar un clima adecuado y disponibilidad de pastos, mientras que la oferta de lana y, carnes de ovino y alpaca, provienen de las provincias de Pasco y Daniel Alcides Carrión.

La producción minera decreció en 7,2 por ciento interanual en julio, ante la menor oferta de plomo, zinc y plata. En el acumulado enero - julio, aumentó en 3,5 por ciento respecto a similar periodo de 2015.

## Pasco: Producción Minera 1/

(Var. % real respecto al mismo periodo del año anterior)

	Estructura Porcentual 2014 2/	Julio			Enero - Julio		
		2 015	2 016	Var. %	2 015	2 016	Var. %
Cobre (TMF)	23,0	4 581	4 608	0,6	25 753	34 430	33,7
Plomo (TMF)	10,1	7 378	7 123	-3,5	53 893	50 738	-5,9
Zinc (TMF)	39,0	23 094	20 863	-9,7	156 696	150 841	-3,7
Oro (Grs.f)	1,5	95 817	109 093	13,9	600 355	798 166	32,9
Plata (Kg.f)	26,4	58 120	49 809	-14,3	382 115	362 409	-5,2
<b>TOTAL 1/</b>				<b>-7,2</b>			<b>3,5</b>

1/ Cifras preliminares.

2/ A precios de 2007.

Fuente: MINEM.

Elaboración: BCRP - Sucursal Huancayo. Departamento de Estudios Económicos.

- La **producción minera** registró un resultado negativo después de dos meses de expansión continua. En julio, decreció en 7,2 por ciento interanual, debido a la menor producción de plomo (-3,5 por ciento) y plata (-14,3 por ciento) en las mineras Administradora Cerro, Administradora Chungar y El Brocal; y zinc (-9,7 por ciento) en las mineras Atacocha, Administradora Cerro y Administradora Chungar. El resultado del mes se contrarrestó parcialmente por la mayor producción de cobre (0,6 por ciento) y oro (13,9 por ciento). Entre enero y julio, aumentó en 3,5 por ciento respecto a similar periodo de 2015, influenciado por la mayor producción de cobre (33,7 por ciento) y oro (32,9 por ciento), no obstante las reducciones de plomo (-5,9 por ciento), zinc (-3,7 por ciento) y plata (-5,2 por ciento). El crecimiento de cobre se registró en la minera El Brocal; mientras que oro, en las mineras El Brocal, Milpo, Atacocha y Aurífera Aurex.

## Pasco: Crecimiento de la producción minera 1/

(Var.% real respecto a similar mes del año anterior)

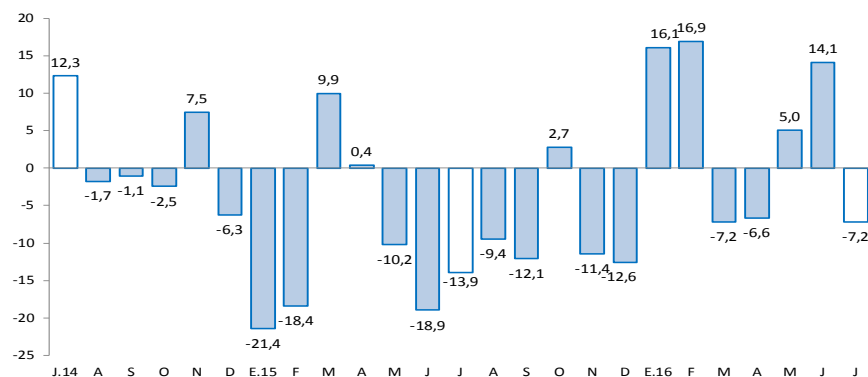

1/ A precios de 2007

Fuente: MINEM.

- Entre enero y julio, a precios de 2007, la producción de zinc significó el 43 por ciento del VBP minero, seguido por cobre (25 por ciento), plata (18 por ciento), plomo (12 por ciento) y oro (2 por ciento).

Los despachos de cemento se incrementaron en 0,4 por ciento interanual en el mes y en 13,6 por ciento en el acumulado, influenciados por la recuperación de la inversión privada y pública.

## Pasco: Despachos de cemento

(Var.% con respecto a similar mes del año anterior)

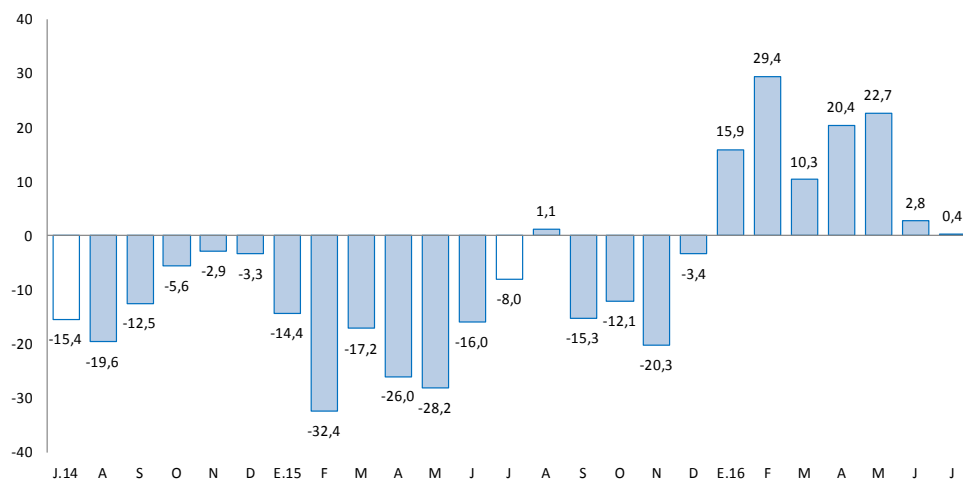

Fuente: UNACEM (Plantas Condorcocha y Atocongo).

- Los **despachos de cemento** por la empresa UNACEM (plantas Condorcocha y Atocongo con las marcas Cemento Andino y Sol, respectivamente), crecieron por séptimo mes consecutivo luego de registrar cuatro meses de resultados negativos. En julio, se incrementó ligeramente en 0,4 por ciento interanual, explicado principalmente por el mayor desempeño de la inversión privada y pública.
- Entre enero y julio, los despachos de cemento crecieron en 13,6 por ciento respecto a similar periodo de 2015, asociado al mayor desempeño de la inversión pública, principalmente del Gobierno Nacional y las municipalidades.

El crédito directo total al término del mes (S/ 612 millones) creció 11,0 por ciento interanual. Los créditos de consumo, hipotecario y a empresas se expandieron en 13,5 por ciento, 23,0 por ciento y 8,3 por ciento, respectivamente.

## Pasco: Crédito Directo

(Saldos a fin de periodo en millones de soles)

	Saldos en millones de soles		Tasas de crecimiento (%)	
	jun-16	jul-16	Mes	12 Meses
<b>Banco de la Nación 1/</b>	<b>33</b>	<b>33</b>	<b>-1,1</b>	<b>3,5</b>
<b>Agrobanco 2/</b>	<b>56</b>	<b>56</b>	<b>0,8</b>	<b>-1,8</b>
<b>Banca Múltiple</b>	<b>288</b>	<b>295</b>	<b>2,5</b>	<b>10,2</b>
<b>Instituciones No Bancarias</b>	<b>227</b>	<b>228</b>	<b>0,4</b>	<b>17,2</b>
Financieras	85	84	-1,1	5,7
Cajas Municipales	135	137	1,4	23,0
Cajas Rurales	0	0	-	-
Edpymes	7	7	-1,2	97,6
<b>Total</b>	<b>604</b>	<b>612</b>	<b>1,3</b>	<b>11,0</b>
<b>Empresas</b>	<b>345</b>	<b>362</b>	<b>4,9</b>	<b>8,3</b>
<b>Personas</b>	<b>259</b>	<b>250</b>	<b>-3,5</b>	<b>15,2</b>
Consumo	211	202	-4,3	13,5
Hipotecario	48	48	0,1	23,0
En MN	544	552	1,4	14,5
En ME	60	60	0,6	-13,2

1/ Considera sólo los créditos de consumo e hipotecario.

2/ No considera los créditos a las demás empresas del sistema financiero.

Fuente: Superintendencia de Banca, Seguros y AFP

Elaboración: BCRP, Sucursal Huancayo. Departamento de Estudios Económicos

- La **cartera morosa** al mes de junio alcanzó 3,9 por ciento, mayor en 0,2 de punto porcentual respecto a similar mes de 2015. Los mayores ratios se observaron en las Edpymes (9,0 por ciento), Banca Múltiple (5,0 por ciento), Financieras (3,9 por ciento), Cajas Municipales (3,2 por ciento), Banco de la Nación (1,7 por ciento) y Agrobanco (1,3 por ciento).

## Pasco: Crecimiento del crédito directo

(Var.% nominal con respecto a similar mes del año anterior)

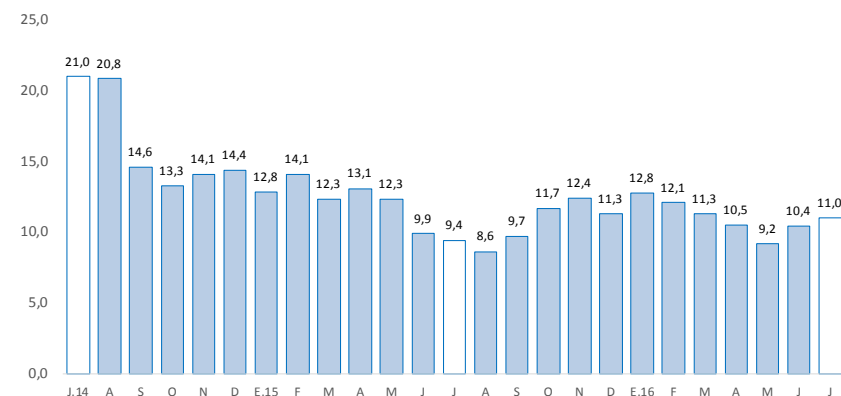

Fuente: SBS y AFP.

## Pasco: Tasa de morosidad 1/

(Porcentaje)

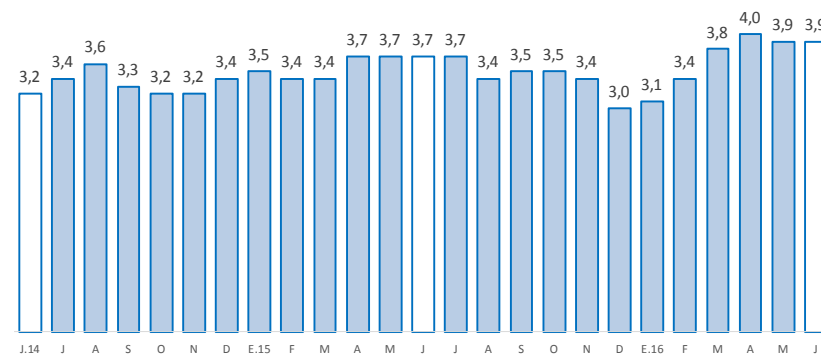

1/ Morosidad = (créditos vencidos + créditos en cobranza judicial) / colocaciones brutas.

Fuente: SBS y AFP.

Los depósitos en Pasco (S/ 527 millones) crecieron en 6,5 por ciento interanual en julio, debido a las mayores captaciones en depósitos en ahorro y a plazo. Por tipo de moneda, se registró un incremento de 13,0 por ciento en moneda nacional y una reducción de 20,4 por ciento en moneda extranjera.

### Pasco: Depósitos

(Saldos a fin de periodo en millones de soles)

	SalDOS en millones de soles		Tasas de crecimiento (%)	
	jun-16	jul-16	Mes	12 Meses
<b>Banco de la Nación</b>	<b>188</b>	<b>186</b>	<b>-1,5</b>	<b>13,4</b>
<b>Banca Múltiple</b>	<b>250</b>	<b>256</b>	<b>2,4</b>	<b>-3,3</b>
<b>Instituciones No Bancarias</b>	<b>84</b>	<b>85</b>	<b>2,2</b>	<b>28,2</b>
Financieras	13	13	2,4	19,3
Cajas Municipales	71	73	2,1	29,9
Cajas Rurales	0	0	-	-
<b>TOTAL</b>	<b>522</b>	<b>527</b>	<b>1,0</b>	<b>6,5</b>
Vista	181	175	-3,6	-7,8
Ahorro	212	224	5,9	20,1
A plazo	129	129	-0,7	7,8
En MN	447	450	0,7	13,0
En ME	75	77	2,8	-20,4

Fuente: Superintendencia de Banca, Seguros y AFP

Elaboración: BCRP, Sucursal Huancayo. Departamento de Estudios Económicos

### Pasco: Crecimiento de los depósitos

(Var.% nominal con respecto a similar mes del año anterior)

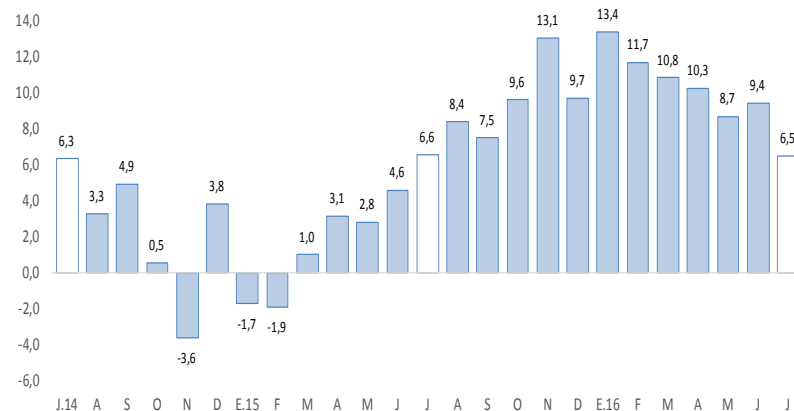

Fuente: SBS y AFP.

La inversión pública, correspondiente a los tres niveles de gobierno sumó S/ 34 millones en el mes, menor en 23,7 por ciento, debido a los mayores montos ejecutados en todos los niveles de gobierno. En el acumulado, disminuyó en 10,3 por ciento respecto a similar periodo de 2015.

## Pasco: Ejecución del presupuesto público de inversiones 1/ 2/ (En millones de soles)

	Julio			Enero - Julio		
	2 015	2 016	Var.% real	2 015	2 016	Var.% real
Gobierno Nacional	6	6	-2,7	33	35	1,3
Gobierno Regional	14	9	-33,6	73	50	-34,1
Gobiernos locales	23	19	-22,9	59	69	12,4
<b>Total</b>	<b>43</b>	<b>34</b>	<b>-23,7</b>	<b>166</b>	<b>154</b>	<b>-10,3</b>

1/ Información actualizada al 31 de julio de 2016.

2/ Comprende la adquisición de activos no financieros

Fuente: Ministerio de Economía y Finanzas

Elaboración: BCRP, Sucursal Huancayo. Departamento de Estudios Económicos.

## Pasco: Crecimiento de la ejecución del presupuesto público de inversiones (Var.% real)

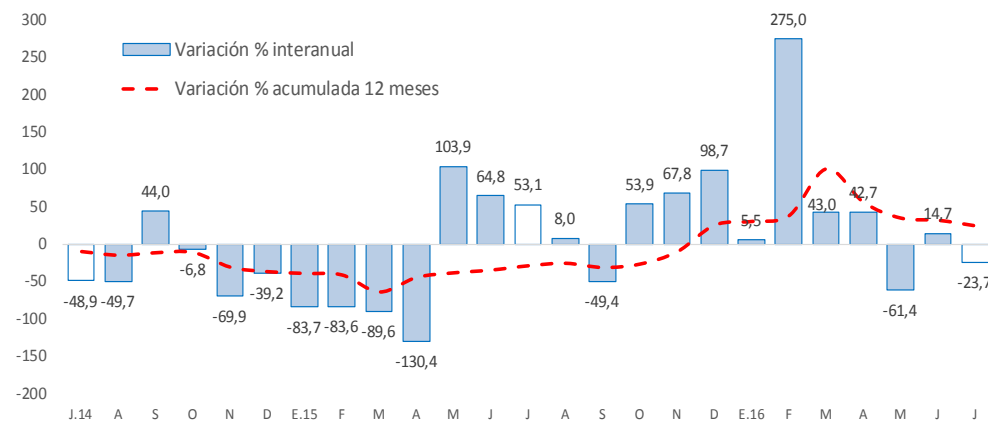

Fuente: MEF.

- La **inversión pública** en Pasco, correspondiente a los tres niveles de gobierno, sumó S/ 34 millones en el mes, menor en S/ 9 millones (-23,7 por ciento) comparado a similar mes de 2015, ante el decrecimiento de todos los niveles de gobierno. Entre enero y julio, la inversión pública acumuló una ejecución de S/ 154 millones, inferior en 10,3 por ciento respecto a similar periodo de 2015, ante los menores desembolsos en el Gobierno Regional (-34,1 por ciento), influenciado por la reducción de inversiones en los sectores energía, saneamiento y educación.

- Entre los **principales proyectos** que se ejecutaron entre enero y julio, destacaron en el Gobierno Nacional la "Rehabilitación y mejoramiento de la carretera Puerto Bermúdez - San Alejandro" con un gasto devengado de S/ 17,9 millones; y "Ampliación y mejoramiento del servicio de internamiento penitenciario en la jurisdicción de la Oficina Regional Oriente Pucallpa" con un gasto devengado de S/ 3,7 millones.

- En el Gobierno Regional, sobresalieron los proyectos de "Mejoramiento y ampliación de la capacidad resolutoria de los servicios de salud del Hospital Regional Daniel A. Carrión" con un gasto devengado de S/ 10,7 millones; e "Instalación del sistema de agua para riego en los sectores de Ocshahuay, Chicchipunta, Carretera Divisoria, Ganamanay, Mashanpampa, Sillapata, Cumbre Pucará, Ancahuachán Potrero y Apash, distrito de Paucartambo, provincia de Pasco" con un gasto devengado de S/ 5,6 millones.

- En los gobiernos locales, los mayores desembolsos se registraron en el "Ampliación y mejoramiento del estadio municipal de Yanahuanca" con un gasto de S/ 3,3 millones; "Mejoramiento de la infraestructura vial del jirón independencia, distrito de Oxapampa" con un gasto de S/ 2,4 millones; y "Mejoramiento de la infraestructura vial del Jirón Independencia, distrito de Oxapampa, provincia de Oxapampa" con un gasto de S/ 3,3 millones.