



BANCO CENTRAL DE RESERVA DEL PERÚ

SUCURSAL HUANCAYO

**SÍNTESIS ECONÓMICA DE ICA
NOVIEMBRE 2012¹**

DEPARTAMENTO DE ESTUDIOS ECONÓMICOS

¹ En la elaboración de este informe participaron: Francisco Callupe Casaño y Sergio Carrasco Mamani.

CONTENIDO

| | |
|--|----|
| RESEÑA INTRODUCTORIA..... | 3 |
| I. ACTIVIDAD PRODUCTIVA..... | 4 |
| 1.1. Producción..... | 4 |
| 1.1.1. Producción Agropecuaria..... | 5 |
| 1.1.2. Producción Pesquera..... | 12 |
| 1.1.3. Producción de Electricidad..... | 13 |
| 1.1.4. Producción Minera..... | 14 |
| 1.1.5. Producción Manufacturera..... | 15 |
| 1.2. Turismo..... | 16 |
| II. INFLACIÓN..... | 17 |
| 2.1. Inflación..... | 17 |
| III. SECTOR EXTERNO..... | 19 |
| 3.1. Exportaciones..... | 19 |
| 3.2. Importaciones..... | 22 |
| IV. FINANZAS PÚBLICAS..... | 23 |
| 4.1. Ingresos Recaudados en Ica..... | 23 |
| 4.2. Gastos del Sector Público..... | 24 |
| 4.3. Inversiones del Sector Público..... | 26 |
| V. MONEDA Y CRÉDITO..... | 27 |
| 5.1. Depósitos del Sistema Financiero..... | 27 |
| 5.2. Crédito del Sistema Financiero..... | 29 |
| 5.3. Morosidad del Sistema Financiero..... | 31 |
| 5.4. Crédito a la Pequeña y Microempresa..... | 32 |
| VI. INFORMACIÓN ESTADÍSTICA..... | 34 |
| Anexo 1: Producción Agropecuaria..... | 35 |
| Anexo 2: Siembras de Principales Cultivos..... | 36 |
| Anexo 3: Producción Pesquera..... | 37 |
| Anexo 4: Producción Eléctrica..... | 38 |
| Anexo 5: Producción Minera..... | 39 |
| Anexo 6: Producción Manufacturera (Volumen físico de producción)..... | 40 |
| Anexo 7: Producción Manufacturera (Variaciones porcentuales)..... | 41 |
| Anexo 8: Arribos por Categorías..... | 42 |
| Anexo 9: Indicadores de Ocupabilidad en Establecimientos de Hospedaje Colectivo..... | 43 |
| Anexo 10: Exportaciones FOB Tradicionales..... | 44 |
| Anexo 11: Exportaciones FOB No Tradicionales..... | 45 |
| Anexo 12: Exportaciones FOB por Clasificación..... | 46 |
| Anexo 13: Exportaciones por Bloque Económico y Países..... | 47 |
| Anexo 14: Importaciones por el Puerto de Pisco..... | 48 |
| Anexo 15: Importaciones por el Puerto de Pisco según País de Origen..... | 49 |
| Anexo 16: Ingresos Recaudados en Ica..... | 50 |
| Anexo 17: Gasto Público Devengado por Niveles de Gobierno..... | 51 |
| Anexo 18: Gasto Público Devengado por Tipo y Niveles de Gobierno..... | 52 |
| Anexo 19: Gasto Público Total por Genérica de Gasto..... | 52 |
| Anexo 20: Inversiones del Sector Público Total por Funciones..... | 53 |
| Anexo 21: Depósitos y Obligaciones del Sistema Financiero..... | 54 |
| Anexo 22: Depósitos en las Entidades Financieras Ubicadas por Provincias..... | 55 |
| Anexo 23: Crédito del Sistema Financiero al Sector Privado..... | 56 |
| Anexo 24: Crédito de las Entidades Financieras Ubicadas por Provincias..... | 57 |
| Anexo 25: Cartera Pesada del Sistema Financiero..... | 58 |
| VI. FICHA TÉCNICA..... | 59 |

DIRECCIÓN EN INTERNET

<https://www.bcrp.gob.pe>

RESEÑA INTRODUCTORIA

Entre enero y noviembre de 2012, el **Indicador de Actividad Económica Regional** creció 1,9 por ciento respecto a similar lapso del año anterior. Dicho comportamiento se sustentó en la expansión de las actividades, agropecuaria (7,5 por ciento), minería (6,9 por ciento), electricidad (7,7 por ciento) y, servicios gubernamentales y financieros (18,4 y 14,9 por ciento, respectivamente), la que contrarrestó la disminución en pesca (-50,5 por ciento) y manufactura primaria (-7,9 por ciento).

En noviembre, el **Índice de Precios al Consumidor** en la ciudad de Ica aumentó en 0,05 por ciento, respecto al mes anterior; acumulando una inflación de 4,45 por ciento en los últimos doce meses.

Las **exportaciones** de noviembre totalizaron US\$ 340,1 millones, mayor en 50,8 por ciento, respecto noviembre del año pasado. Se registró mayores ventas interanuales de productos tradicionales (65,7 por ciento), por incremento en las exportaciones de productos mineros como hierro a EUA y cobre a China; pesqueros, con envíos de aceite y harina de pescado a Dinamarca y Chile, respectivamente; mientras que en hidrocarburos, por embarques de gasolina a EUA. La dinámica de los no tradicionales fue alentadora (17,5 por ciento), y estuvo influida por la expansión de la agroexportación observándose incremento en las ventas de cebollas frescas a EUA y España; espárragos frescos a EUA e Inglaterra; así como de uva de mesa a Inglaterra y Países Bajos. En el rubro pesquero, destacó los envíos a la República de Sri Lanka, y con relación a textiles se registró una recuperación, por ventas de prendas de vestir a EUA.

Las **importaciones** sumaron US\$ 22,1 millones, menor en 27,5 por ciento, por la

contracción en las compras de materiales de construcción.

La **SUNAT** recaudó S/. 49,9 millones, superior en 4,9 por ciento, como resultado de los mayores ingresos por Impuesto a la Renta.

El **Gasto mensual del Sector Público**, sumó S/. 157,5 millones, inferior en 2,1 por ciento en términos reales. Por niveles de gobierno, la contracción del Gobierno Central (-22,4 por ciento) fue atenuada en parte por la mayor ejecución realizada del Gobierno Regional (17,2 por ciento) y municipalidades (5,5 por ciento). Entre enero y noviembre, totalizó S/. 1 563,9 millones, menor en 0,5 por ciento, debido a los menores desembolsos del Gobierno Central, por concepto de Gastos Corrientes y de Capital.

La **Inversión Pública** del mes devengó S/. 49,8 millones, menor en 25,0 por ciento, por la contracción de los gastos en Agropecuaria (-62,3 por ciento), Saneamiento (-46,0 por ciento) y Educación (-77,3 por ciento).

El **sistema financiero** continuó con su dinamismo, observándose incrementos de 10,3 y 18,1 por ciento en los depósitos y créditos, respectivamente. El Banco de Crédito, tuvo la mayor participación en los totales captados y colocados con un 32,8 y 28,8 por ciento, respectivamente.

Respecto a la **morosidad**, fue superior en 0,4 puntos porcentuales, situándose el ratio en 3,5 por ciento.

I. ACTIVIDAD PRODUCTIVA

1.1 Producción

Entre enero y noviembre, el **Indicador de Actividad Económica Regional** creció 1,9 por ciento respecto a similar lapso del año anterior. Dicho comportamiento se sustentó en la expansión de las actividades, agropecuaria (7,5 por ciento), minería (6,9

por ciento), electricidad (7,7 por ciento) y, servicios gubernamentales y financieros (18,4 y 14,9 por ciento, respectivamente), la que contrarrestó la disminución en pesca (-50,5 por ciento) y manufactura primaria (-7,9 por ciento).

CUADRO Nº 1
INDICADOR DE ACTIVIDAD ECONÓMICA REGIONAL 1/ 2/
(Variación porcentual respecto a similar período del año anterior)

| SECTOR | PONDERACIÓN 3/ | 2012 |
|---------------------------|-------------------|-------------------|
| | | ENERO - NOVIEMBRE |
| Agropecuario | 17,5 | 7,5 |
| Agrícola | | 4,5 |
| Pecuario | | 12,8 |
| Pesca | 0,7 | -50,5 |
| Minería | 6,1 | 6,9 |
| Electricidad | 1,7 | 7,7 |
| Manufactura (primaria) 4/ | 11,3 | -7,9 |
| Servicios Gubernamentales | 5,5 | 18,4 |
| Servicios Financieros | 1,8 | 14,9 |
| TOTAL | 44,6 | 1,9 |

1/ Es un indicador parcial de la actividad económica de la región que alcanza una cobertura de 44,6 por ciento del valor agregado bruto de la producción regional según cifras del INEI.

2/ Actualizado con información al 22 de enero de 2013.

3/ Considera la estructura productiva de la región para el año 2007 según cifras del INEI. En el caso de la manufactura primaria se considera el 50 por ciento del peso del sector total, mientras que en los servicios financieros se toma como ponderación el promedio nacional para dicho año (1,8 por ciento).

4/ Preliminar.

Fuente: MINAG, PRODUCE, MINEM, MEF y SBS.

Elaboración: BCRP, Sucursal Huancayo.

GRÁFICO Nº 1
CONTRIB. AL CRECIMIENTO SEGÚN SECTOR
ENERO – NOVIEMBRE 2012
(En puntos porcentuales)

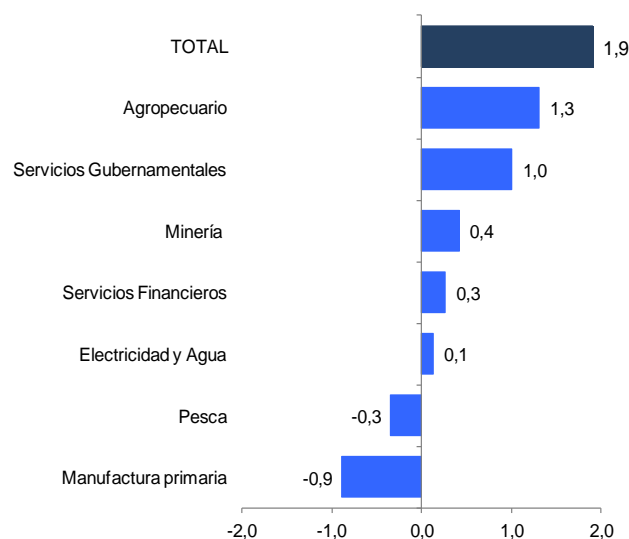

Elaboración: BCRP, Sucursal Huancayo.

INDICADORES DE CONSUMO

Crédito a personas naturales

En noviembre, el **crédito de consumo** aumentó en términos reales en 20,5 por ciento, mostrando una recuperación respecto de meses previos, por las mayores colocaciones de las Empresas Bancarias y Cajas Municipales.

GRÁFICO Nº 2
ICA: CRÉDITO A PERSONAS NATURALES
(Variación porcentual real anualizado)

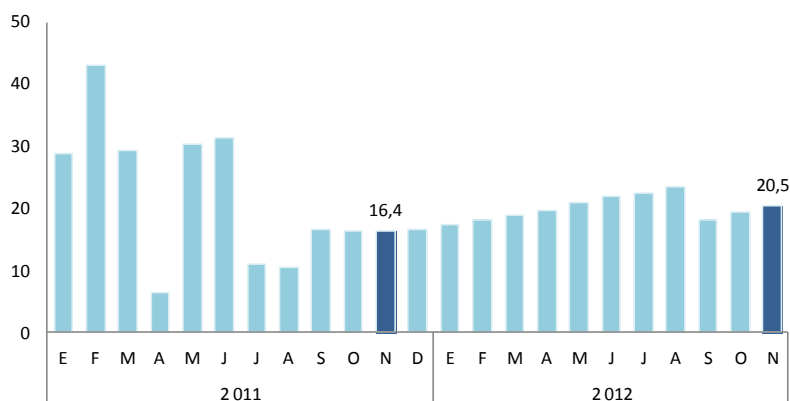

Fuente: SBS

GRÁFICO N° 3
ICA: NÚMERO DE CARROS NUEVOS VENDIDOS

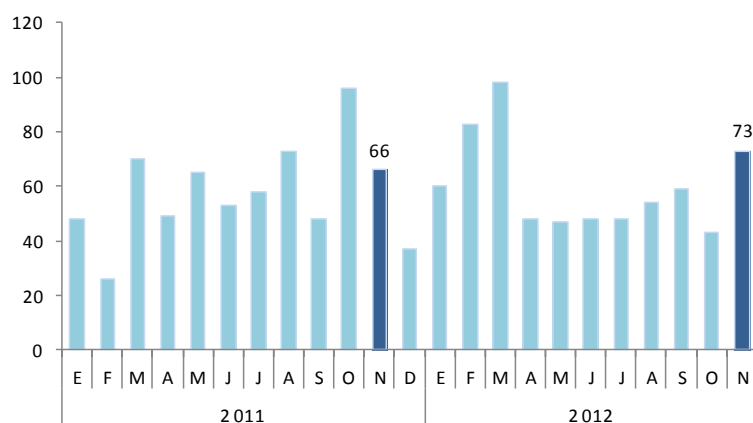

Fuente: ARAPER

Venta de vehículos

La venta de carros nuevos en Ica creció en 10,2 por ciento en el mes, y en 1,4 por ciento en lo que va del año. En el mercado nacional, el crecimiento fue de 29,7 y 28,0 por ciento, respectivamente. Es de mencionar que las ventas acumuladas alcanzaron 661 unidades nuevas, mientras que a nivel nacional acumuló 174,1 mil unidades.

1.1.1 Producción Agropecuaria

La producción agropecuaria mensual disminuyó en 5,0 por ciento, debido al desenvolvimiento negativo del sub sector agrícola (-9,4 por ciento), aunque contrarrestado parcialmente por el sub sector pecuario (3,2 por ciento). En el primer caso, por la menor producción de alcachofa,

tomate, cebolla y algodón; mientras que en la parte pecuaria se observó mayor producción de huevo y leche de vacuno. En lo que va del año, se registró un desempeño positivo con un crecimiento de 7,5 por ciento por el avance agrícola (4,5 por ciento) y pecuario (12,8 por ciento).

CUADRO N° 2
VALOR BRUTO DE PRODUCCIÓN AGROPECUARIA
(Variación real 1/)

| SUB SECTOR | NOVIEMBRE | | ENERO – NOVIEMBRE | |
|----------------------------|------------|-------------|-------------------|------------|
| | 2011 | 2012 | 2011 | 2012 |
| Agrícola | -3,1 | -9,4 | 10,3 | 4,5 |
| Pecuario | 12,9 | 3,2 | 7,2 | 12,8 |
| Sector Agropecuario | 1,8 | -5,0 | 9,4 | 7,5 |

1/ Respecto al mismo mes o periodo del año anterior

Fuente: MINAG.

Elaboración: BCRP, Sucursal Huancayo.

GRÁFICO N° 4
VALOR BRUTO DE PRODUCCIÓN AGROPECUARIA
(Variación real)

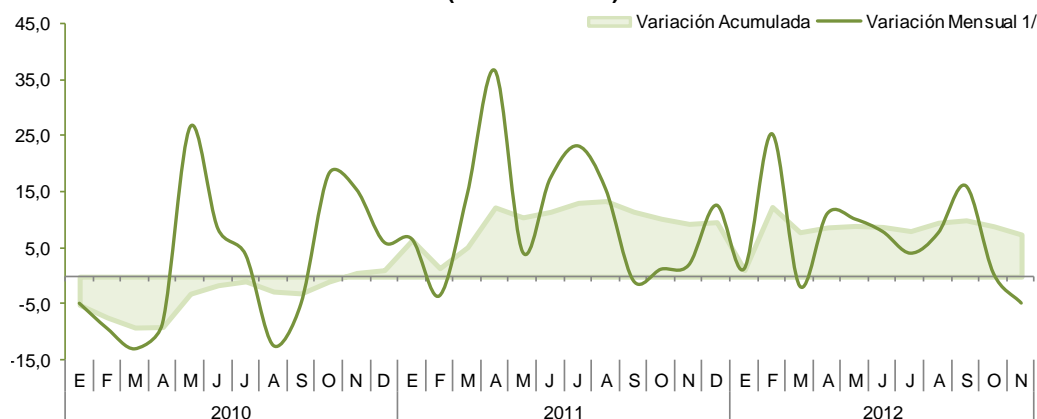

1/ Respecto a similar mes del año anterior.

Elaboración: BCRP, Sucursal Huancayo.

Sub Sector Agrícola

Producción

Registró una contracción en términos reales de 9,4 por ciento con relación a noviembre del año anterior, por la menor producción de alcachofa (-65,4 por ciento), tomate (-64,2 por ciento), cebolla (-42,1 por ciento) y algodón (-90,2 por ciento). En todos los casos por menores áreas cosechadas; en particular, en alcachofa y tomate por menores expectativas de exportación; cebolla, por cosechas adelantadas de meses anteriores, debido al adelanto de siembras para atender pedidos del exterior; mientras que en algodón fue determinante los bajos precios en chacra. De otro lado, se observó incrementos en camote (76,3 por ciento) y pallar grano seco (57,1 por ciento), en el caso de camote por los buenos precios en chacra durante la fase de siembras, mientras que el pallar estuvo alentado por los precios estables y buena demanda para consumo interno y exportación.

En el periodo de enero a noviembre, el sub sector mostró un avance de 4,5 por ciento, por la mayor producción de uva en los primeros meses del año (11,3 por ciento), por mayores cosechas y rendimientos de las plantaciones “jóvenes”, principalmente en la provincia de Ica; así como de mandarina (26,0 por ciento) y cebolla (11,9 por ciento), por mayores áreas sembradas y rendimientos, en ambos casos orientados principalmente a la exportación. Mención aparte merece el espárrago cuya producción registró un lento crecimiento (1,4 por ciento), debido a que en algunos meses del primer semestre las condiciones climáticas no fueron favorables. Cabe precisar que, en lo que va del año destacaron la uva, espárrago y algodón, con una participación de 56,0 por ciento en el Valor Agregado Bruto del sub sector agrícola.

CUADRO N° 3
PRODUCCIÓN DE PRINCIPALES PRODUCTOS AGRÍCOLAS 1/
TM

| CULTIVOS | NOVIEMBRE | | | ENERO – NOVIEMBRE | | |
|--------------------|-----------|--------|--------|-------------------|---------|--------|
| | 2011 | 2012 | Var. % | 2011 | 2012 | Var. % |
| Alcachofa | 15 564 | 5 384 | - 65,4 | 58 703 | 47 080 | - 19,8 |
| Algodón 2/ | 455 | 44 | - 90,2 | 65 583 | 66 916 | 2,0 |
| Camote | 694 | 1 224 | 76,3 | 16 542 | 18 252 | 10,3 |
| Cebolla 3/ | 9 459 | 5 476 | - 42,1 | 112 235 | 125 582 | 11,9 |
| Espárrago | 20 734 | 22 184 | 7,0 | 129 760 | 131 543 | 1,4 |
| Maíz amarillo duro | 4 293 | 8 032 | 87,1 | 87 261 | 97 633 | 11,9 |
| Mandarina | 0 | 0 | - | 42 508 | 53 549 | 26,0 |
| Naranja | 0 | 0 | - | 23 709 | 23 237 | - 2,0 |
| Palto | 0 | 3 | - | 30 829 | 33 063 | 7,2 |
| Papa | 0 | 508 | - | 80 347 | 85 608 | 6,5 |
| Pallar grano seco | 773 | 1 215 | 57,1 | 7 982 | 8 726 | 9,3 |
| Tomate | 17 081 | 6 107 | - 64,2 | 63 492 | 44 498 | - 29,9 |
| Uva | 20 758 | 20 254 | - 2,4 | 103 051 | 114 655 | 11,3 |
| Zapallo | 1 222 | 1 283 | 5,0 | 44 157 | 45 015 | 1,9 |

1/ Cifras Preliminares

2/ Incluye las variedades tangüis, hazera y pima.

3/ Incluye las variedades roja, amarilla y china.

Fuente: MINAG.

Elaboración: BCRP, Sucursal Huancayo.

GRÁFICO N° 5
PARTICIPACIÓN EN EL VBP AGRÍCOLA
Enero - Noviembre 2012

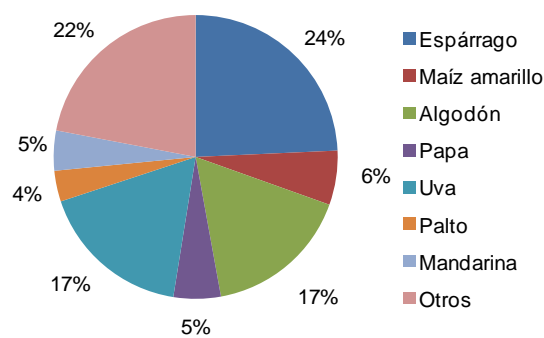

Elaboración: BCRP, Sucursal Huancayo.

GRÁFICO N° 6
VALOR BRUTO DE PRODUCCIÓN AGRÍCOLA
(Variación real)

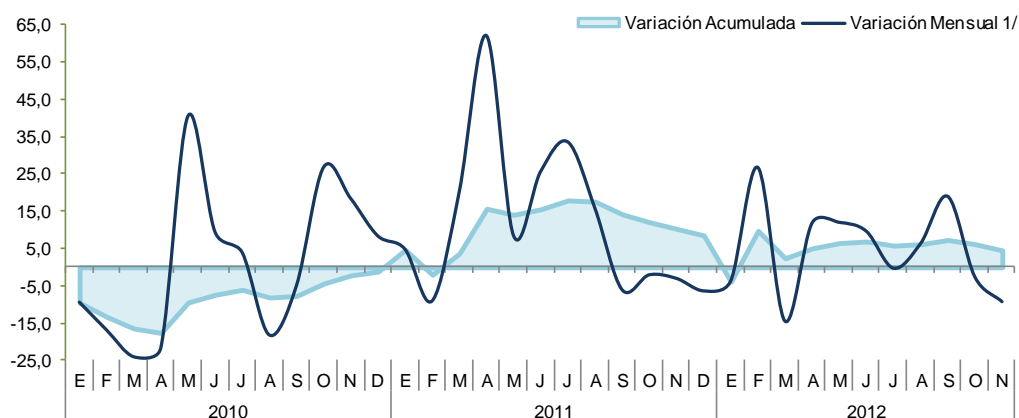

1/ Respecto a similar mes del año anterior.
Elaboración: BCRP, Sucursal Huancayo.

Evaluación de la Producción de los Principales Cultivos

Algodón

En noviembre, la producción se contrajo en 90,2 por ciento, ya que sólo se cosecharon remanentes, toda vez que las cosechas se encuentran en su fase final. En el acumulado, la producción creció 2,0 por ciento, debido al incremento registrado en el primer semestre del año y que estuvo explicado por las expectativas positivas sobre los precios en chacra durante la fase de siembras del segundo y tercer trimestre del año pasado, no obstante los bajos precios en chacra que se

observaron después, desalentaron las siembras, lo cual tendrá su efecto en la producción del 2013. Cabe indicar que la cotización más alta en chacra fue registrada en marzo de 2011 en que el quintal (aproximadamente 46 kg.) alcanzó S/. 266, aunque descendió en los siguientes meses. En noviembre de 2012, su cotización fue de S/. 124,4 el quintal, registrando así una disminución interanual de 13,6 por ciento.

GRÁFICO N° 7
PRODUCCIÓN DE ALGODÓN

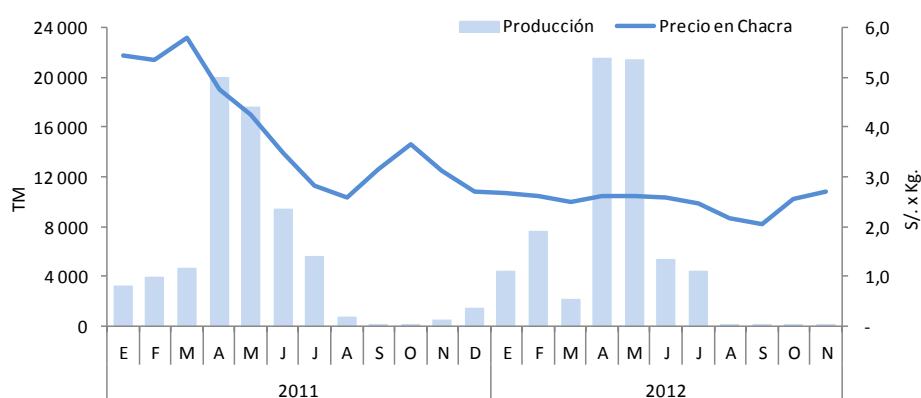

Elaboración: BCRP, Sucursal Huancayo.

Maíz Amarillo Duro

La producción mensual se recuperó y creció 87,1 por ciento, como efecto de las mayores cosechas en la provincia de Chincha, por la buena disponibilidad de aguas de avenida, mejores precios en chacra y sustitución del cultivo algodón. En el periodo enero – noviembre, se observó un incremento de 11,9 por ciento, explicado por los precios relativamente estables que se mantuvieron en meses anteriores. El precio promedio en

chacra fue de S/. 1,02 el kilogramo, y aumentó en 6,3 por ciento, con relación a igual mes del año 2011, lo que va en línea con los mayores precios internacionales. La demanda proviene principalmente de la industria avícola y porcícola, que al no cubrirse con la producción local se tiene que importar más de la mitad de su consumo.

GRÁFICO N° 8
PRODUCCIÓN DE MAÍZ AMARILLO DURO

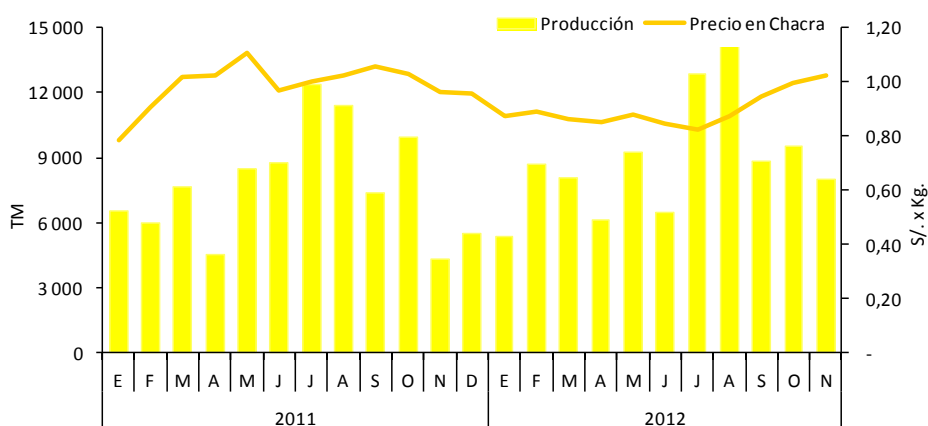

Elaboración: BCRP, Sucursal Huancayo.

Espárrago

El aumento de 7,0 por ciento, obedeció a las condiciones climáticas más favorables al cultivo. Es de mencionar que, en algunos meses del primer semestre, la producción fue afectada negativamente por el clima fluctuante (enero, marzo y abril). De otro lado, las restricciones hídricas en la provincia de Ica, aunadas a la demanda hídrica que requiere el espárrago, estarían incidiendo en la inversión en otros cultivos como uva y palta.

El departamento de Ica, tiene una significativa importancia en la producción de este cultivo (cuenta con una frontera agrícola de alrededor de las 13 500 hectáreas), al secundar a La Libertad con una participación nacional cercana al 37 por ciento, cuya producción se orienta casi en su totalidad al mercado externo y es el que más contribuyó a las agroexportaciones de la región (US\$ 192

millones el 2011), seguida por uva (US\$ 171 millones) y cítricos (US\$ 43 millones). Destaca la presentación en fresco con destino a EUA y Europa, seguido por la presentación en congelado y en conserva. El aporte departamental ha

GRÁFICO N°9
PRODUCCIÓN DE ESPÁRRAGO POR DEPARTAMENTOS
(En miles de toneladas)

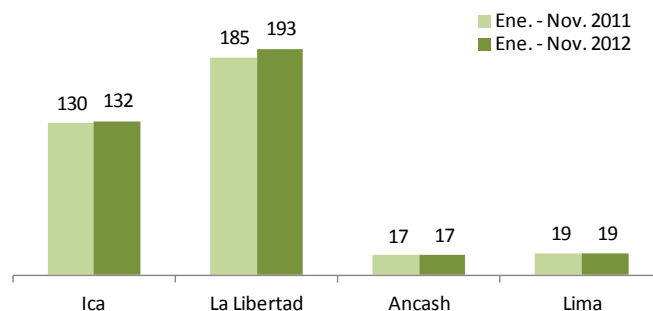

convertido al país en el primer exportador mundial de espárrago fresco y segundo en conserva. En noviembre, el precio promedio

en chacra fue mayor en 24,2 por ciento, cotizándose en S/. 3,06 el kilogramo.

**GRÁFICO N° 10
PRODUCCIÓN DE ESPÁRRAGO**

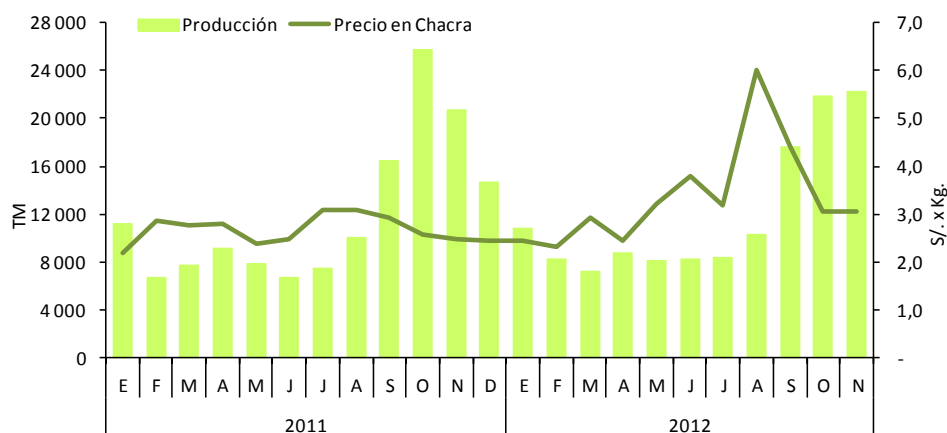

Elaboración: BCRP, Sucursal Huancayo.

Tomate

La menor producción (-64,2 por ciento), se explicó por la disminución de las siembras de la empresa exportadora de pasta de tomate Icatom, la cual habría sido atenuada por las mayores siembras de los productores parceleros. En el acumulado, la menor producción (-29,9 por ciento) se sustentó en las menores instalaciones de la mencionada empresa que sustenta el 90 por ciento de la producción departamental con rendimientos que superan las 100 toneladas por hectárea, debido a un manejo agronómico sofisticado y

al intensivo control sanitario para contrarrestar la alta propensión al ataque de plagas. En los próximos meses, se espera que la producción se recupere, debido a que Icatom tiene un cronograma de producción que suele concentrarse entre los meses de noviembre y febrero. El precio en chacra de este cultivo fue de S/. 0,65 por kilogramo, menor en 5,0 por ciento a lo registrado en noviembre del año pasado.

**GRÁFICO N° 11
PRODUCCIÓN DE TOMATE**

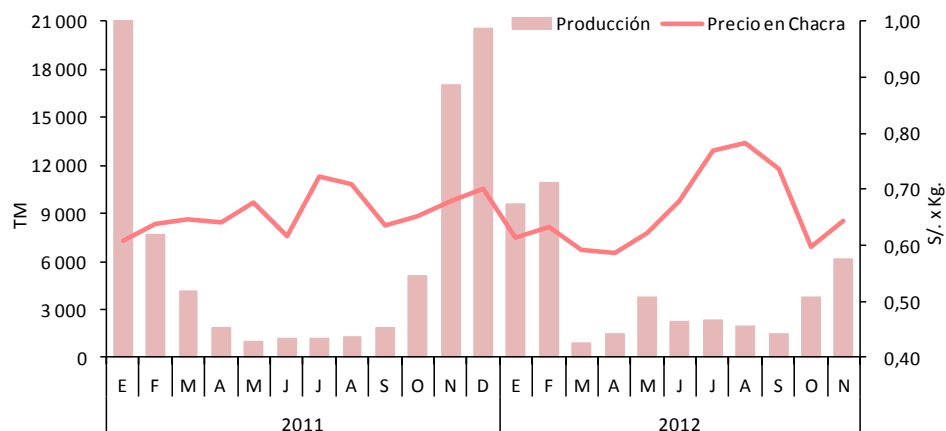

Elaboración: BCRP, Sucursal Huancayo.

CUADRO N° 4
PRECIOS EN CHACRA DE PRINCIPALES CULTIVOS
(En nuevos soles por Kg.)

| CULTIVOS | NOVIEMBRE | | Var. % |
|--------------------|-----------|------|--------|
| | 2011 | 2012 | |
| Alcachofa | 1,44 | 1,48 | 3,1 |
| Algodón | 3,13 | 2,71 | - 13,6 |
| Camote | 0,52 | 0,61 | 18,2 |
| Cebolla amarilla | 0,50 | 0,40 | - 20,0 |
| Espárrago | 2,47 | 3,06 | 24,2 |
| Maíz amarillo duro | 0,96 | 1,02 | 6,3 |
| Tomate | 0,68 | 0,65 | - 5,0 |
| Uva | 2,32 | 2,87 | 23,9 |

Fuente: Dirección Regional de Agricultura de Ica.

Elaboración: BCRP, Sucursal Huancayo.

Uva

La producción cayó 2,4 por ciento, en el segundo mes de la campaña 2012-2013 (se inició en octubre y se prolongará hasta marzo próximo), debido a problemas de rendimientos con algunas variedades orientadas a la industria vitivinícola. En el acumulado, el incremento de 11,3 por ciento, se sustentó en los mayores rendimientos y áreas cosechadas de las variedades de exportación. Las perspectivas comerciales son favorables para este cultivo, luego de la firma de los tratados con EUA y China, lo que ha alentado la inversión y el traslado de cultivos hacia la vid. Entre las variedades de exportación en fresco destacan, las con pepa como la Red Globe que abarca el 75 por ciento de las exportaciones; mientras que el resto son las sin semilla como la Crimson, Flame, Sugraone y Thompson, siendo estas últimas las que vienen impulsando los agroexportadores con la finalidad de

diversificar mercados. En cuanto al mercado interno, destaca el consumo de uva de mesa y la demanda de la industria vitivinícola. En el primer caso, la región abastece a los mercados de la Costa y Sierra Central.

GRÁFICO N°12
PRODUCCIÓN DE UVA POR DEPARTAMENTOS
(En miles de toneladas)

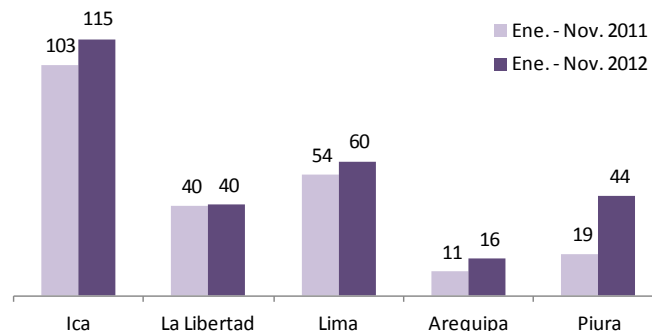

Siembras

En el cuarto mes de la campaña de siembras 2012-2013, la superficie instalada creció en 42,0 por ciento, por la buena disponibilidad de recursos hídricos, siendo mayores las plantaciones de cultivos transitorios (46,6 por ciento), principalmente en algodón (38,0 por ciento), maíz amarillo duro (76,5 por ciento) y camote (180,0 por ciento). En el caso del algodón, debido a que algunos productores consideran una próxima recuperación de los precios en la fase de cosechas que se darán en el tercer trimestre del 2013; en maíz amarillo por mayores

precios en chacra y demanda asegurada de las empresas del sector avícola; y en camote, por los buenos precios en chacra. En el acumulado, la contracción de 20,6 por ciento, se sustentó en las menores instalaciones de algodón (-26,9 por ciento), por los bajos precios en chacra lo que ha desmotivado a los agricultores, paralelamente se observó menores instalaciones de espárrago (-4,3 por ciento), palta (-63,7 por ciento) y mandarina (-58,9 por ciento) debido a que en campañas anteriores los productores realizaron sus

inversiones, las mismas que están sujetas a de la gran mayoría de cultivos transitorios consideraciones de largo plazo, a diferencia que se orientan al mercado interno.

CUADRO N° 5
SUPERFICIE SEMBRADA 1/
Has

| | NOVIEMBRE | | | AGOSTO – NOVIEMBRE | | |
|------------------------------|--------------|--------------|--------------|--------------------|---------------|---------------|
| | 2011 | 2012 | Var. % | 2010/2011 | 2011/2012 | Var. % |
| CULTIVOS TRANSITORIOS | 2 432 | 3 565 | 46,6 | 30 415 | 24 143 | - 20,6 |
| Algodón | 1 184 | 1 634 | 38,0 | 23 646 | 17 282 | - 26,9 |
| Camote | 45 | 126 | 180,0 | 314 | 409 | 30,4 |
| Cebolla | 2 | 50 | 3 233,3 | 139 | 379 | 172,0 |
| Maíz amarillo duro | 693 | 1 223 | 76,5 | 3 600 | 4 046 | 12,4 |
| Pallar grano seco | 4 | 0 | - 100,0 | 22 | 64 | 194,3 |
| Tomate | 16 | 21 | 27,7 | 491 | 210 | - 57,2 |
| Zapallo | 39 | 48 | 23,1 | 148 | 159 | 7,1 |
| Otros | 449 | 463 | 3,2 | 2 054 | 1 595 | - 22,3 |
| CULTIVOS PERMANENTES | 250 | 242 | - 3,1 | 1 756 | 1 390 | - 20,8 |
| Espárrago | 6 | 15 | 150,0 | 81 | 78 | - 4,3 |
| Mandarina | 0 | 10 | - | 316 | 130 | - 58,9 |
| Palta | 68 | 26 | - 62,5 | 254 | 92 | - 63,7 |
| Uva | 21 | 58 | 173,8 | 230 | 217 | - 5,5 |
| Otros | 155 | 134 | - 13,4 | 874 | 873 | - 0,2 |
| TOTAL | 2 681 | 3 807 | 42,0 | 32 170 | 25 533 | - 20,6 |

1/ Cifras preliminares

Fuente: Dirección Regional de Agricultura de Ica.

Elaboración: BCRP, Sucursal Huancayo.

GRÁFICO N° 13
SIEMBRAS DE ALGODÓN
HAS

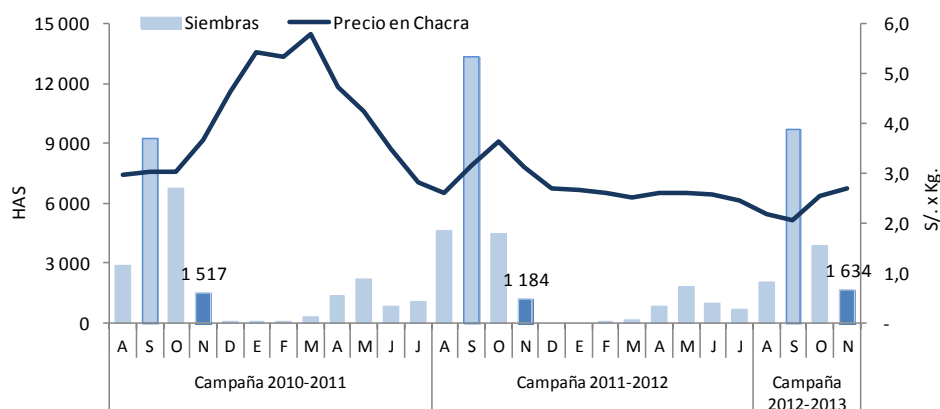

Elaboración: BCRP, Sucursal Huancayo.

Sub Sector Pecuario

La actividad pecuaria creció 3,2 por ciento por la mayor producción de huevos (9,6 por ciento) y leche de vacuno (16,5 por ciento). En el acumulado, la expansión de 12,8 por ciento, se explicó por el incremento en carne de ave (29,5 por ciento), huevos (4,7 por ciento) y leche de vacuno (9,9 por ciento). En cuanto a la participación en el VBP del sub sector, lideraron la producción de carne

de ave (43 por ciento) y huevos (46 por ciento), por la actividad avícola intensiva de las granjas asentadas principalmente en la provincia de Chincha. Cabe mencionar que el departamento de Ica concentra cerca del 30 por ciento de la producción nacional de huevos.

CUADRO N° 6
PRODUCCIÓN PECUARIA
TM

| ESPECIES | NOVIEMBRE | | | ENERO – NOVIEMBRE | | |
|---------------------|-----------|-------|--------|-------------------|--------|--------|
| | 2011 | 2012 | Var. % | 2011 | 2012 | Var. % |
| Carne de ave 1/ | 4 094 | 3 989 | -2,6 | 34 506 | 44 670 | 29,5 |
| Carne de porcino 1/ | 258 | 195 | -24,4 | 2 928 | 2 089 | -28,6 |
| Carne de vacuno 1/ | 134 | 138 | 2,5 | 1 591 | 1 606 | 1,0 |
| Leche Vacuno | 2 689 | 3 132 | 16,5 | 29 369 | 32 268 | 9,9 |
| Huevos | 7 737 | 8 479 | 9,6 | 81 127 | 84 960 | 4,7 |

1/ Peso neto.

Fuente: MINAG.

Elaboración: BCRP, Sucursal Huancayo.

GRÁFICO N° 14
PARTICIPACIÓN EN EL VBP PECUARIO
Enero – Noviembre 2012



GRÁFICO N° 15
VALOR BRUTO DE PRODUCCIÓN PECUARIA
(Variación real)



Elaboración: BCRP, Sucursal Huancayo.

1.1.2 Producción Pesquera

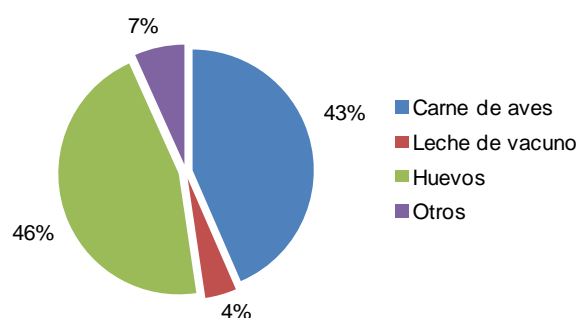
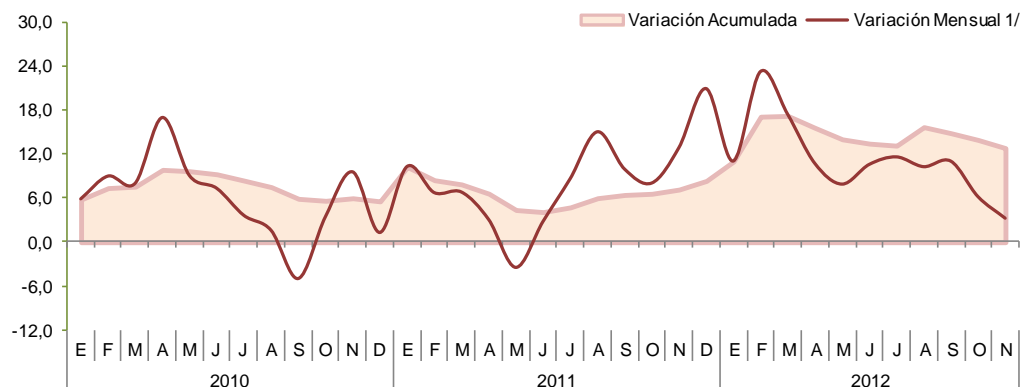
La producción pesquera cayó en 91,4 por ciento, por la nula pesca industrial de anchoveta, ante la alta incidencia de ejemplares juveniles no permitidos para su captura, lo que determinó su veda en algunas zonas de la Costa Norte Centro como la costa de la provincia de Pisco.

En el acumulado, el alejamiento de especies de aguas frías por el ligero calentamiento de las aguas marinas, principalmente en el primer semestre del año, fue determinante para la contracción del sector (-50,5 por ciento).

CUADRO N° 7
PRODUCCIÓN DE PRINCIPALES PRODUCTOS PESQUEROS 1/
TM

| | NOVIEMBRE | | | ENERO – NOVIEMBRE | | |
|---------------------------------|-----------|------|----------------|-------------------|---------|---------------|
| | 2011 | 2012 | Var. % | 2011 | 2012 | Var. % |
| CONSUMO HUMANO DIRECTO | | | - 81,6 | | | - 28,2 |
| Congelado | 602 | 63 | - 89,5 | 7 156 | 2 447 | - 65,8 |
| Curado | 1 091 | 268 | - 75,4 | 7 638 | 5 163 | - 32,4 |
| Enlatado | 45 | 50 | 10,7 | 10 676 | 11 808 | 10,6 |
| Fresco | 3 481 | 631 | - 81,9 | 26 593 | 20 652 | - 22,3 |
| CONSUMO HUMANO INDIRECTO | | | - 100,0 | | | - 63,2 |
| Anchoveta | 100 585 | 0 | - 100,0 | 1297 116 | 477 258 | - 63,2 |
| TOTAL 2/ | | | - 91,4 | | | - 50,5 |

1/ Cifras Preliminares.

2/ Variación en términos reales.

Fuente: PRODUCE.

Elaboración: BCRP, Sucursal Huancayo.

GRÁFICO N° 16
DESEMBARQUE DE ANCHOVETA PARA HARINA DE PESCADO

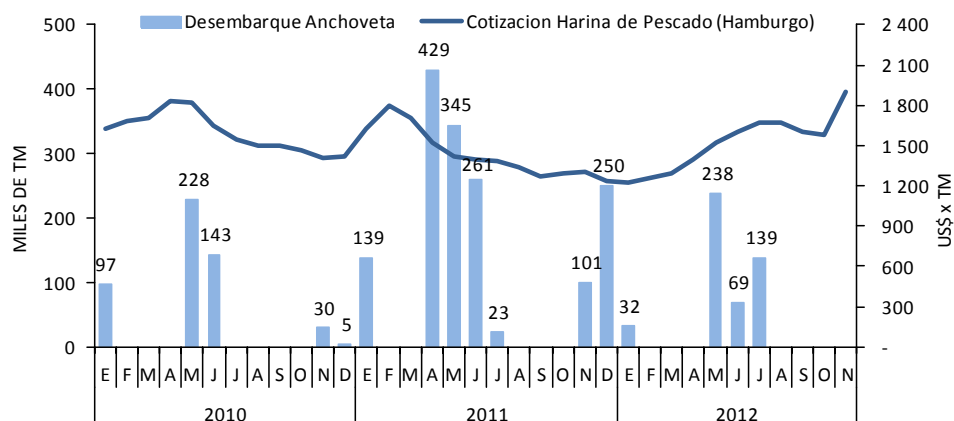

Elaboración: BCRP, Sucursal Huancayo.

1.1.3 Producción Eléctrica

La generación eléctrica de la región disminuyó en 28,0 por ciento, debido a que se encuentra en mantenimiento uno de los dos grupos generadores de 37 megavatios de la empresa Egasa.

En lo que va del año, el incremento de 7,7 por ciento, obedece a la mayor capacidad de generación del primer semestre de las centrales operadas por las empresas Egasa y Egesur. Ambas operan a gas natural y están localizadas en la provincia de Pisco.

CUADRO N° 8
PRODUCCIÓN DE ELECTRICIDAD 1/
Megavatios Hora (MWH)

| | NOVIEMBRE | | | ENERO – NOVIEMBRE | | |
|--------------------------|---------------|---------------|---------------|-------------------|----------------|------------|
| | 2011 | 2012 | Var. % | 2011 | 2012 | Var. % |
| ENERGÍA ELÉCTRICA | 61 049 | 43 964 | - 28,0 | 481 467 | 518 544 | 7,7 |

1/ Variación en términos reales.

Fuente: MINEM.

Elaboración: BCRP, Sucursal Huancayo.

GRÁFICO N° 17
PRODUCCIÓN DE ELECTRICIDAD
(Megavatios Hora)

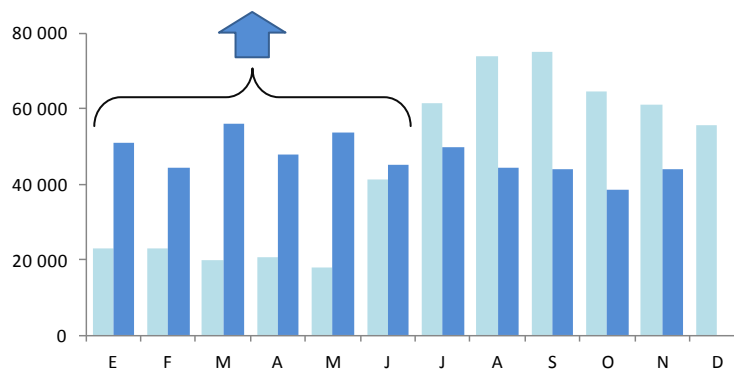

Elaboración: BCRP, Sucursal Huancayo.

1.1.4 Producción Minera

El sector minero mostró una recuperación, al expandirse en 6,4 por ciento, por la mayor extracción de hierro (14,2 por ciento), cobre (30,8 por ciento) y metales preciosos como oro y plata (365,4 y 14,7 por ciento, respectivamente). Entre enero y noviembre, se observó un incremento de 6,9 por ciento,

ante la mayor producción de cobre (24,4 por ciento), zinc (18,0 por ciento) y plata (12,1 por ciento), que contrarrestó la disminución de hierro (-3,6 por ciento), en este último caso la empresa Shougang Hierro Perú estuvo afectada por huelgas de sus trabajadores.

GRÁFICO N° 18
VALOR BRUTO DE PRODUCCIÓN MINERA
(Variación real)

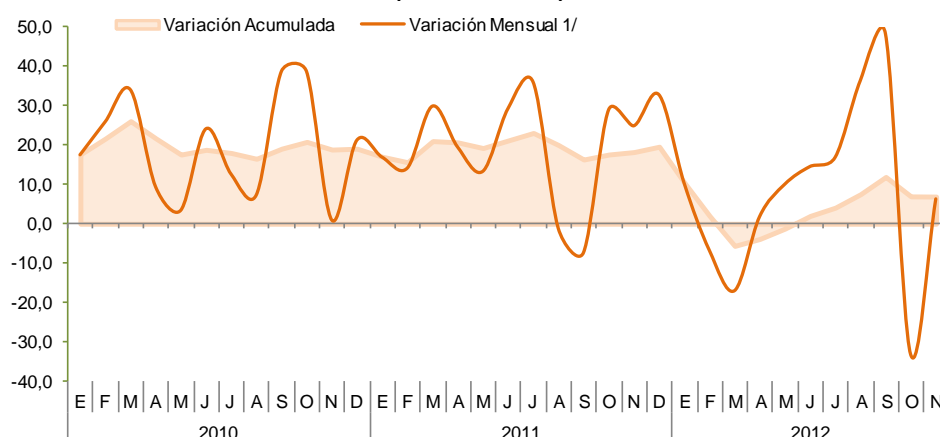

1/ Respecto a similar mes del año anterior.

Elaboración: BCRP, Sucursal Huancayo.

CUADRO N° 9
PRODUCCIÓN MINERA METÁLICA 1/
Contenido Fino

| | NOVIEMBRE | | | ENERO – NOVIEMBRE | | |
|-----------------|-----------|---------|------------|-------------------|-----------|------------|
| | 2011 | 2012 | Var. % | 2011 | 2012 | Var. % |
| Cobre (TMF) | 2 049 | 2 680 | 30,8 | 22 690 | 28 226 | 24,4 |
| Hierro (TMF) | 471 985 | 539 103 | 14,2 | 6 273 994 | 6 050 196 | -3,6 |
| Oro (GRF) | 273 | 1 271 | 365,4 | 2 050 | 10 348 | 404,7 |
| Plata (KGF) | 5 186 | 5 949 | 14,7 | 61 506 | 68 961 | 12,1 |
| Plomo (TMF) | 745 | 607 | - 18,5 | 8 348 | 9 064 | 8,6 |
| Zinc (TMF) | 9 974 | 8 759 | - 12,2 | 86 668 | 102 303 | 18,0 |
| TOTAL 1/ | | | 6,4 | | | 6,9 |

1/ Variación en términos reales.

Fuente: MINEM.

Elaboración: BCRP, Sucursal Huancayo.

En el periodo enero – noviembre, destacaron por su contribución al VBP minero, el hierro y el zinc, con una participación de 49 y 31 por ciento, respectivamente, los cuales son explotados en el mismo orden por la empresa Shougang Hierro Perú y la Compañía Minera Milpo en las provincias de Nazca y Chincha, respectivamente. Cabe destacar que la primera, es la única que explota hierro a nivel nacional, ubicando al Perú como el quinto productor en América Latina. Al respecto, los embarques se

orientan a China (aproximadamente el 70 por ciento del volumen producido). De otro lado, la cotización internacional del hierro cayó 35,6 por ciento, pasando de US\$ 108,7 a US\$ 70,0 por Tm en los últimos doce meses, debido al recorte en la producción de las siderúrgicas chinas, como también por el menor precio de la chatarra de acero en el este de China, la cual están empleando como sustituto de la esponja de hierro.

GRÁFICO N° 19
PRODUCCIÓN DE HIERRO Y COTIZACIÓN INTERNACIONAL

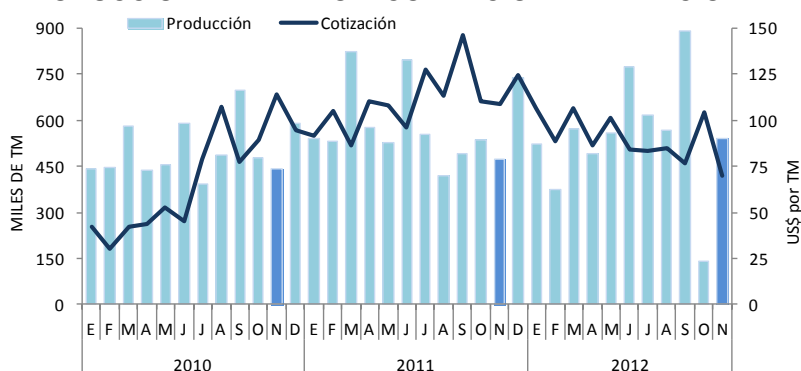

Elaboración: BCRP, Sucursal Huancayo.

GRÁFICO N° 20
PARTICIPACIÓN EN EL VBP MINERO
Enero - Noviembre 2012

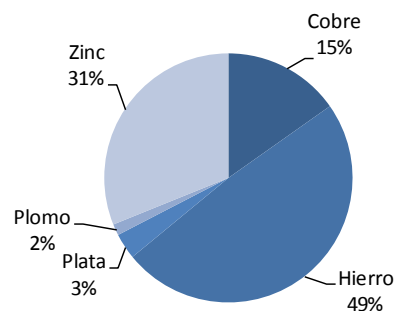

En cuanto a las inversiones en el sector, la empresa Shougang Hierro Perú viene ejecutando una inversión de US\$ 1 200 millones en el desarrollo de nuevas minas, así como en la construcción de una nueva planta de beneficio y de pellets. Dicho proyecto tiene el objetivo de aumentar la capacidad de producción anual a diez millones de toneladas de las siete millones de toneladas actuales. Asimismo, se encuentra en etapa de construcción el proyecto de explotación de

cobre de la Mina Justa (ubicada en la provincia de Nazca, distrito de Marcona) la que requerirá una inversión de US\$ 744 millones. Este proyecto es desarrollado por la empresa Marcobre, estimándose una producción anual de 110 mil toneladas de cobre durante 12 años. También la empresa china Jintong Mining, viene desarrollando exploraciones en sus concesiones con la finalidad de explotar oro.

1.1.5 Producción Manufacturera

Sub Sector Manufactura Primaria

El procesamiento primario de recursos creció en 8,3 por ciento, por la mayor producción de hidrocarburos líquidos (26,0 por ciento), lo que contrarrestó la caída en estaño refinado (-36,7 por ciento) y productos pesqueros (-49,9 por ciento), principalmente en harina y aceite de pescado.

En lo que va del año, el sub sector registró una contracción de 7,9 por ciento, explicado por la disminución en harina y aceite de pescado, ante la menor captura de anchoveta

por factores climáticos adversos y de estaño refinado, por la menor producción de la empresa Minsur; contrarrestó parcialmente el avance en hidrocarburos líquidos (2,6 por ciento) luego de que en meses anteriores la empresa Pluspetrol, estableciera el mantenimiento temporal de la planta de procesamiento de Malvinas (punto de origen en el Cusco), por algunos problemas de filtración en el ducto de líquidos de gas natural (LGN).

GRÁFICO N° 21
VALOR BRUTO DE PRODUCCIÓN – MANUFACTURA PRIMARIA
(Variación real)

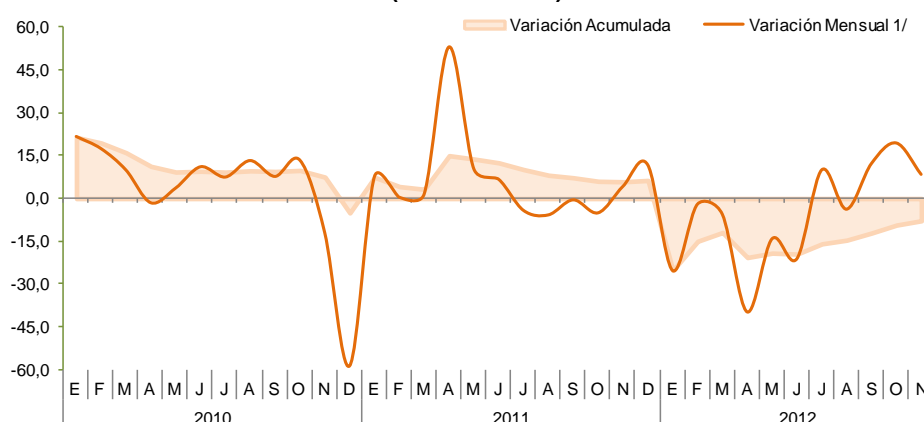

1/ Respecto a similar mes del año anterior.

Elaboración: BCRP, Sucursal Huancayo.

CUADRO N° 10
PRODUCCIÓN MANUFACTURERA PRIMARIA
(Variación porcentual real 1/)

| | NOVIEMBRE 2/ | | ENERO – NOVIEMBRE | |
|-------------------------------|----------------|--------------|-------------------|--------------|
| | 2011 | 2012 | 2011 | 2012 |
| REFINACIÓN DE METALES | -2,0 | -36,7 | -12,6 | -21,6 |
| Estaño | -2,0 | -36,7 | -12,6 | -21,6 |
| PRODUCTOS PESQUEROS | 1 587,5 | -49,9 | 188,9 | -56,2 |
| Harina de pescado | 1 979,5 | -51,3 | 172,9 | -60,6 |
| Aceite de pescado | 2 815,3 | -54,7 | 209,3 | -62,0 |
| Conserva de pescado | -90,2 | -25,0 | 432,5 | -13,5 |
| Pescado congelado | - | -5,6 | 315,3 | -12,7 |
| HIDROCARBUROS LÍQUIDOS | -7,0 | 26,0 | -1,2 | 2,6 |
| GLP 3/ | -6,6 | 33,7 | -0,8 | 7,2 |
| Gasolina | -4,5 | 21,9 | 0,3 | 2,2 |
| Diesel y Fuel Oil | -15,8 | 13,8 | -7,1 | -11,4 |
| TOTAL | 4,1 | 8,3 | 5,9 | -7,9 |

1/ Respecto al mismo mes o periodo del año anterior.

2/ Noviembre 2012 preliminar.

3/ Gas licuado de petróleo.

Fuente: MINEM, PRODUCE.

Elaboración: BCRP, Sucursal Huancayo.

1.2 Turismo

Las visitas turísticas a la región se incrementaron en 6,5 por ciento con relación a noviembre del año anterior, por la mayor afluencia de turistas internos (9,4 por ciento), alentado por las visitas por feriado largo de Todos los Santos.

En el acumulado, se registró un aumento de 9,5 por ciento, por mayores visitas de turistas nacionales (9,5 por ciento) y extranjeros (9,7

por ciento). Con relación a este último, representaron el 17 por ciento del total, destacando como destinos las provincias de Nazca, Pisco e Ica con un 44, 28 y 22 por ciento, respectivamente; siendo los atractivos turísticos más visitados, las Líneas de Nazca, la Laguna de Huacachina y los viñedos en Ica; así como El Candelabro y las Islas Ballestas en Pisco.

CUADRO N° 11
ARRIBOS A ESTABLECIMIENTOS DE HOSPEDAJE

| | NOVIEMBRE | | | ENERO – NOVIEMBRE | | |
|--------------|---------------|---------------|------------|-------------------|------------------|------------|
| | 2011 | 2012 | Var. % | 2011 | 2012 | Var.% |
| Nacionales | 72 699 | 79 567 | 9,4 | 814 659 | 892 043 | 9,5 |
| Extranjeros | 14 957 | 13 785 | -7,8 | 164 041 | 179 973 | 9,7 |
| TOTAL | 87 656 | 93 352 | 6,5 | 978 700 | 1 072 016 | 9,5 |

Fuente: MINCETUR

Elaboración: BCRP, Sucursal Huancayo.

GRÁFICO N° 22
ARRIBOS EXTRANJEROS POR PROVINCIAS

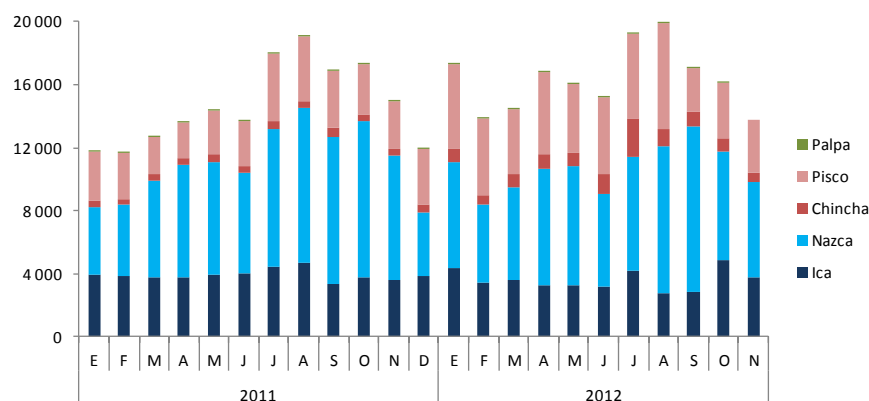

Fuente: MINCETUR

Elaboración: BCRP, Sucursal Huancayo.

GRÁFICO N° 23
PARTICIPACIÓN DE ARIBOS TURÍSTICOS
Enero - Noviembre 2012



GRÁFICO N° 24
VISITANTES EXTRANJEROS POR PROVINCIAS
Enero - Noviembre 2012



Fuente: MINCETUR

Elaboración: BCRP, Sucursal Huancayo.

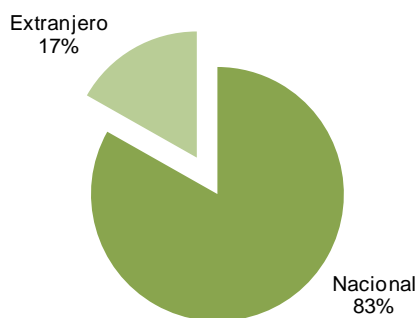
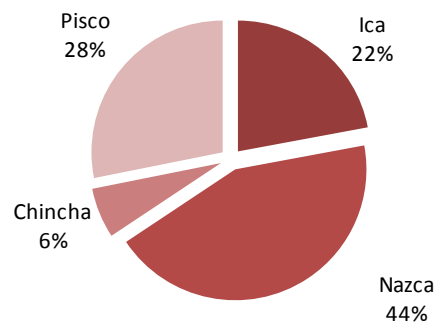
II. INFLACIÓN

2.1 Inflación

En noviembre, el Índice de Precios al Consumidor en la ciudad de Ica aumentó en 0,05 por ciento, respecto al mes anterior, acumulando una inflación de 4,45 por ciento

en los últimos doce meses, por encima de lo registrado en la ciudad de Lima (2,66 por ciento).

GRÁFICO N° 25
CIUDAD DE ICA: INFLACIÓN ANUALIZADA
(Variación Porcentual)

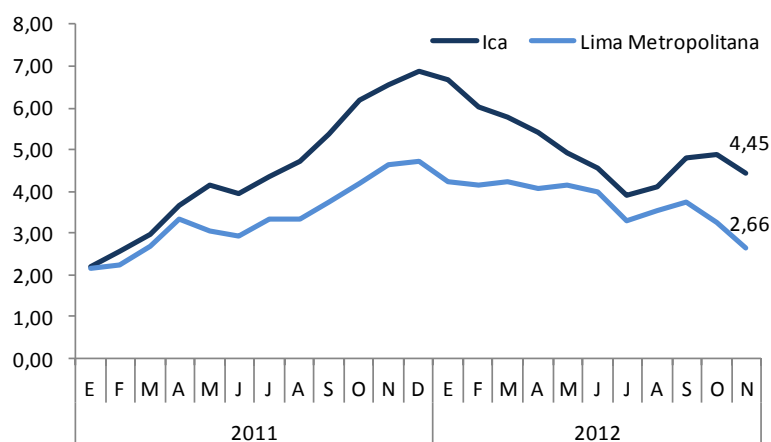

Fuente: Instituto Nacional de Estadística e Informática
Elaboración: BCRP, Sucursal Huancayo.

CUADRO N° 12
CIUDAD DE ICA: INFLACIÓN POR GRANDES GRUPOS DE CONSUMO
NOVIEMBRE 2012

| | Ponderación 1/ | Variación Porcentual | | |
|--|-------------------|----------------------|--------------|---------------|
| | | Mensual | Acumulada 2/ | Anualizada 3/ |
| Índice General | 100,0 | 0,05 | 3,93 | 4,45 |
| 1. Alimentos y Bebidas | 42,4 | -0,13 | 2,96 | 3,42 |
| 2. Vestido y Calzado | 5,9 | 0,32 | 2,95 | 3,29 |
| 3. Alquiler de Vivienda, Combustibles y Electricidad | 7,3 | 0,19 | 3,86 | 3,96 |
| 4. Muebles, Enseres y Mant. Viv. | 5,8 | 0,13 | 5,83 | 5,83 |
| 5. Cuidado de la Salud y Servicios Médicos | 3,1 | 0,40 | 3,64 | 3,66 |
| 6. Transportes y Comunicaciones | 16,5 | 0,16 | 7,73 | 9,62 |
| 7. Esparc, Divers, Serv. Cult. y Ens. | 12,1 | 0,08 | 3,12 | 3,12 |
| 8. Otros Bienes y Servicios | 7,0 | 0,27 | 2,20 | 2,24 |

1/ Año Base 2009=100.

2/ A noviembre de 2012.

3/ Últimos 12 meses.

Fuente: Instituto Nacional de Estadística e Informática

La mayor inflación mensual se sustentó en el incremento de precios de los grupos de Vestido y Calzado (0,32 por ciento), Transportes y Comunicaciones (0,16 por ciento) y Muebles, Enseres y Mantenimiento de la Vivienda (0,13 por ciento). Por productos, se observó los mayores incrementos en “ají verde escabeche” (25,9 por ciento) por menor producción de Lima provincias ante los bajos precios observados

durante la fase de siembras; “haba verde” (14,9 por ciento), por escasas cosechas en la Sierra Central, puesto que se encontraban en fase de siembras; y “choclo” (11,2 por ciento) por culminación de cosechas en Lima provincias, y por la escasa oferta de campaña chica de departamentos como Ayacucho y Apurímac.

III. SECTOR EXTERNO

3.1 Exportaciones

En noviembre las exportaciones totalizaron US\$ 340,1 millones, registrando un incremento de 50,8 por ciento, respecto a similar mes del 2011. Por categorías, los resultados fueron alentadores con mayores ventas interanuales de productos tradicionales (65,7 por ciento) y no tradicionales (17,5 por ciento).

Por el lado de los **tradicionales**, la expansión estuvo asociada a las mayores ventas de productos mineros (3,3 por ciento) como hierro a EUA y cobre a China; en los pesqueros incidió las exportaciones de aceite y harina de pescado a Dinamarca y Chile, respectivamente; mientras que en hidrocarburos, las de gasolina a EUA.

La dinámica de los **no tradicionales**, estuvo influida por la expansión de los productos agropecuarios (13,8 por ciento) observándose incremento en las ventas de cebollas frescas por mayores embarques a

EUA y España; también creció las exportaciones de espárragos frescos a EUA e Inglaterra; así como de uva de mesa a Inglaterra y Países Bajos. En pesqueros, por envíos de preparaciones a base de pescado a la República de Sri Lanka, y con relación a textiles se registró una recuperación, por ventas de prendas de vestir a EUA.

Entre enero y noviembre, las exportaciones cayeron 14,6 por ciento, influenciadas por los productos tradicionales (-18,4 por ciento) como mineros, pesqueros y derivados de petróleo; aunque parcialmente contrarrestado por los productos no tradicionales (3,7 por ciento), impulsados por productos de agroexportación, observándose en este último caso un comportamiento favorable por la firma de diferentes tratados comerciales, a la que se agrega el interés de los exportadores por diversificar productos.

CUADRO N° 13
EXPORTACIONES POR GRUPO DE PRODUCTOS 1/
(Valor FOB en miles de US\$)

| | NOVIEMBRE | | | ENERO – NOVIEMBRE | | |
|-----------------------------------|----------------|----------------|-------------|-------------------|------------------|--------------|
| | 2011 | 2012 | Var. % | 2011 | 2012 | Var. % |
| PRODUCTOS TRADICIONALES | 155 867 | 258 282 | 65,7 | 2 997 098 | 2 446 300 | -18,4 |
| Agrícolas | 0 | 0 | - | 0 | 0 | - |
| Mineros | 90 177 | 93 164 | 3,3 | 1 430 781 | 1 104 710 | -22,8 |
| Pesqueros | 4 790 | 17 141 | 257,9 | 337 616 | 206 106 | -39,0 |
| Petróleo y Derivados | 60 901 | 147 977 | 143,0 | 1 228 701 | 1 135 484 | -7,6 |
| PRODUCTOS NO TRADICIONALES | 69 626 | 81 800 | 17,5 | 624 378 | 647 278 | 3,7 |
| Agropecuarios | 60 542 | 68 903 | 13,8 | 511 926 | 555 489 | 8,5 |
| Pesqueros | 2 909 | 3 371 | 15,9 | 34 035 | 23 552 | -30,8 |
| Textiles | 3 671 | 4 468 | 21,7 | 44 201 | 38 786 | -12,3 |
| Otros No Tradicionales | 2 504 | 5 057 | 102,0 | 34 216 | 29 451 | -13,9 |
| TOTAL | 225 493 | 340 082 | 50,8 | 3 621 476 | 3 093 578 | -14,6 |

1/ Información preliminar

Fuente: SUNAT.

Elaboración: BCRP, Sucursal Huancayo.

GRÁFICO N° 26
ICA: EXPORTACIONES TOTALES
MILLONES DE US\$

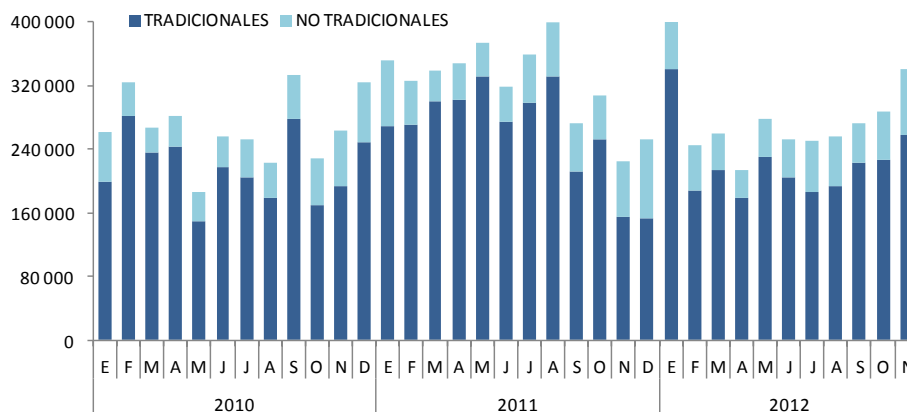

Elaboración: BCRP, Sucursal Huancayo.

Entre enero y noviembre, destacaron las exportaciones de derivados de petróleo (32 por ciento), hierro (25 por ciento), cobre (8 por ciento), harina de pescado (6 por ciento), espárragos en todas sus presentaciones (6 por ciento) y uvas frescas (4 por ciento).

En el mismo periodo, los principales productos de agroexportación fueron espárrago en todas sus presentaciones (US\$ 184 millones), uva (US\$ 130 millones) y mandarina (US\$ 33 millones).

Espárrago fresco

Fue el principal producto de agroexportación en lo que va del año, con ventas de US\$ 148,2 millones y un avance acumulado interanual de 11,9 por ciento, debido a los mayores pedidos de EUA (7,4 por ciento), España (24,0 por ciento) y Países Bajos (26,7 por ciento). En términos de volumen, las exportaciones acumularon una disminución de 9,2 por ciento en el periodo de referencia (se exportó 52,8 mil toneladas), lo cual fue contrarrestado por un mayor precio promedio de exportación de 23,3 por ciento, que pasó de US\$ 2 277 a US\$ 2 807 la Tn.

GRÁFICO N° 27
ESTRUCTURA DE EXPORTACIONES POR GRUPO DE PRODUCTOS
ENERO - NOVIEMBRE

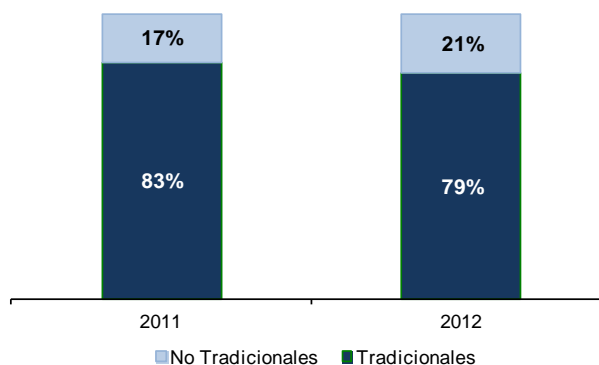

Elaboración: BCRP, Sucursal Huancayo.

GRÁFICO N° 28
EXPORTACIONES POR PRODUCTO
Enero - Noviembre 2012



GRÁFICO N° 29
EXPORTACIONES POR PAÍS DESTINO
Enero - Noviembre 2012



Fuente: SUNAT.
Elaboración: BCRP, Sucursal Huancayo.

CUADRO N° 14
PRINCIPALES PAÍSES DE DESTINO Y PRINCIPAL PRODUCTO EXPORTADO
Enero - Noviembre 2012

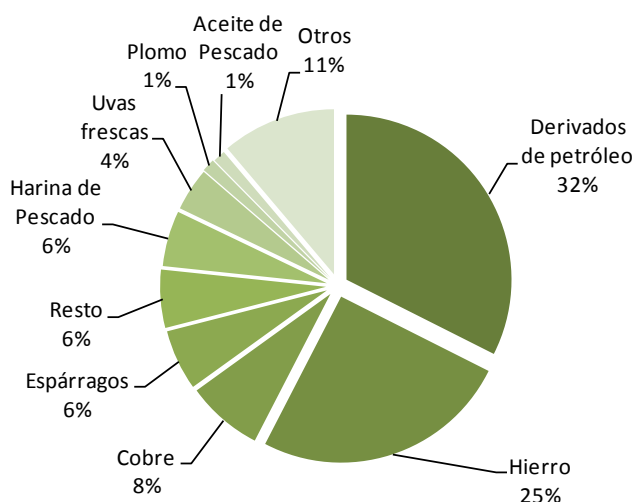
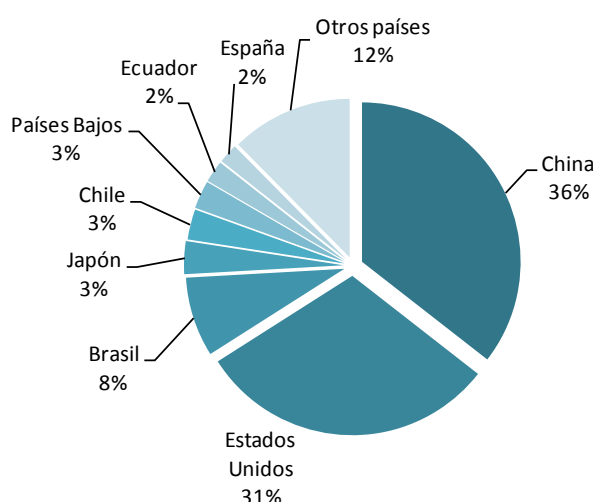
| PAÍS | MILES DE US\$ | PRODUCTO |
|----------------|------------------|---|
| China | 1 099 732 | Hierro, cobre, harina de pescado, uva fresca, algas. |
| Estados Unidos | 941 291 | Gasolina, estaño, espárragos frescos y congelados, cebolla fresca, prendas de vestir. |
| Brasil | 251 454 | Gasolina, espárragos frescos, conservas de anchoas, prendas de vestir. |
| Japón | 102 977 | Gasolina, harina y aceite de pescado, espárrago fresco y congelado. |
| Chile | 95 705 | Gasolina, harina de pescado, estaño, papeles y cartones, semillas. |
| Países Bajos | 88 392 | Semillas, uva, palta y espárragos frescos, mandarinas, aceite de pescado. |
| Ecuador | 68 890 | Gas propano y licuado, pasta de tomate, prendas de vestir, hilados de algodón. |
| España | 61 665 | Gasolina, espárrago, palta y uva fresca, conservas de anchoas, alcachofa en conserva. |
| Otros países | 383 470 | Uva fresca, harina de pescado, plomo, gas licuado. |
| TOTAL | 3 093 578 | |

Fuente: SUNAT.
Elaboración: BCRP, Sucursal Huancayo.

Respecto a la composición exportable en lo que va del año, sobresalió la participación de los productos tradicionales con un 79 por ciento, inferior en cuatro puntos porcentuales al nivel registrado el 2011. En cuanto a destinos de exportación, destacaron China y EUA, a donde se

embarcaron el 36 y 31 por ciento, respectivamente del total, compuesto principalmente por minerales como hierro, cobre y estaño; harina de pescado; gasolina; agrícolas como espárragos y uvas frescas; y prendas de vestir.

GRÁFICO N° 30
EXPORTACIONES DE UVA DE MESA
Enero - Noviembre 2012



GRÁFICO N° 31
EXPORTACIONES DE ESPÁRRAGO FRESCO
Enero - Noviembre 2012



Fuente: SUNAT.

Elaboración: BCRP, Sucursal Huancayo.

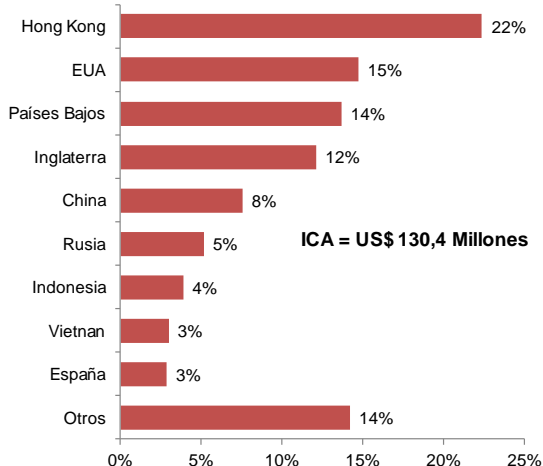
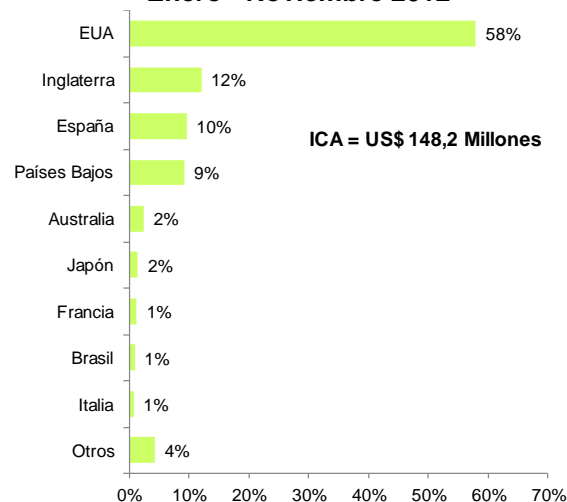
3.2 Importaciones

Las importaciones en la Aduana de Pisco registraron un valor FOB de US\$ 22,1 millones, menor en 27,5 por ciento, ante la disminución en las compras de materiales de construcción (-100,0 por ciento).

En el acumulado, la disminución de 31,3 por ciento, obedeció principalmente a la contracción observada en la compra de materiales de construcción (-51,8 por ciento) y de bienes de capital para la industria (-100,0 por ciento).

CUADRO N° 15
IMPORTACIONES POR GRUPO DE PRODUCTOS 1/
(Valor FOB en miles de US\$)

| | NOVIEMBRE | | | ENERO – NOVIEMBRE | | |
|-----------------------------|---------------|---------------|----------------|-------------------|----------------|----------------|
| | 2011 | 2012 | Var. % | 2011 | 2012 | Var. % |
| BIENES DE CONSUMO | 0 | 0 | - | 29 | 0 | - 100,0 |
| No duradero | 0 | 0 | - | 0 | 0 | - |
| Duradero | 0 | 0 | - | 29 | 0 | - 100,0 |
| MP y PI 2/ | 11 319 | 22 136 | 95,6 | 154 507 | 163 679 | 5,9 |
| Combustibles y lubricantes. | 0 | 478 | - | 0 | 4 590 | - |
| MP y PI para la agricultura | 1 497 | 7 171 | 378,9 | 35 812 | 29 449 | - 17,8 |
| MP y PI para la industria | 9 821 | 14 487 | 47,5 | 118 695 | 129 640 | 9,2 |
| BC y MC 3/ | 19 198 | 0 | - 100,0 | 202 542 | 81 767 | - 59,6 |
| Materiales de construcción | 19 198 | 0 | - 100,0 | 169 663 | 81 767 | - 51,8 |
| BC para la agricultura | 0 | 0 | - | 0 | 0 | - |
| BC para la industria | 0 | 0 | - | 31 031 | 0 | - 100,0 |
| Equipos de transporte | 0 | 0 | - | 1 849 | 0 | - 100,0 |
| TOTAL | 30 517 | 22 136 | - 27,5 | 357 078 | 245 446 | - 31,3 |

1/ Información preliminar. Importaciones realizadas por el puerto de Pisco, según uso o destino económico.

2/ MP y PI = Materia Prima y Productos Intermedios

3/ BC y MC = Bienes de Capital y Materiales de Construcción

Fuente: SUNAT.

Elaboración: BCRP, Sucursal Huancayo.

IV. FINANZAS PÚBLICAS

4.1. Ingresos Recaudados en Ica

En noviembre, la SUNAT captó S/. 49,9 millones, monto superior en 4,9 por ciento, como resultado de los mayores ingresos por Impuesto a la Renta (27,1 por ciento) y Otros Ingresos Tributarios (91,3 por ciento), que contrarrestó la disminución en IGV (-15,3 por ciento).

En lo que va del año, los ingresos descendieron en 0,8 por ciento, respecto a similar periodo del año anterior. Es de mencionar que, la captación de IGV e Impuesto a la Renta, tuvieron una participación de 55,4 y 31,5 por ciento, respectivamente.

CUADRO N° 16
INGRESOS RECAUDADOS EN ICA
(Miles de nuevos soles)

| CONCEPTO | NOVIEMBRE | | | ENERO – NOVIEMBRE | | |
|---|---------------|---------------|---------------|-------------------|----------------|---------------|
| | 2011 | 2012 | Var. % 1/ | 2011 | 2012 | Var. % 1/ |
| I. INGRESOS TRIBUTARIOS | 46 374 | 49 960 | 4,9 | 534 991 | 550 714 | - 0,8 |
| 1. Impuesto a la Renta | 12 803 | 16 706 | 27,1 | 168 806 | 173 246 | - 1,1 |
| Personas Naturales | 4 639 | 5 570 | 17,0 | 46 436 | 54 145 | 12,4 |
| Personas Jurídicas | 7 845 | 10 971 | 36,2 | 91 693 | 95 871 | 0,8 |
| Regularización | 319 | 165 | - 49,6 | 30 677 | 23 230 | - 27,0 |
| 2. Impuesto a la Importación | 0 | 13 | - | 112 | 13 | - 88,7 |
| 3. Impuesto General a las Ventas (IGV) | 29 349 | 25 513 | - 15,3 | 314 483 | 304 993 | - 6,5 |
| Operaciones Internas | 12 712 | 17 749 | 36,0 | 133 347 | 192 794 | 39,4 |
| Operaciones Externas | 16 637 | 7 763 | - 54,5 | 181 137 | 112 199 | - 40,3 |
| 4. Impuesto Selectivo al Consumo (ISC) | 492 | 401 | - 20,5 | 4 507 | 4 776 | 2,1 |
| 5. Otros Ingresos Tributarios | 3 730 | 7 327 | 91,3 | 47 082 | 67 686 | 38,6 |
| 6. Devoluciones | 0 | 0 | - | 0 | 0 | - |
| II. INGRESOS NO TRIBUTARIOS | 0 | 0 | - | 0 | 0 | - |
| TOTAL | 46 374 | 49 960 | 4,9 | 534 991 | 550 714 | - 0,8 |

1/ Variación en términos reales

Fuente: SUNAT.

Elaboración: BCRP, Sucursal Huancayo.

GRÁFICO N° 32
ICA: INGRESOS RECAUDADOS
(Miles de nuevos soles)

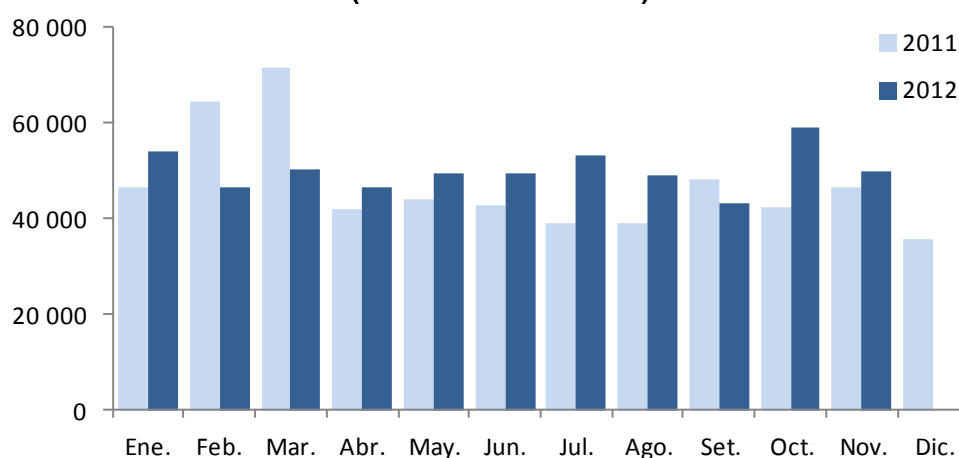

Elaboración: BCRP, Sucursal Huancayo.

4.2. Gastos del Sector Público

La ejecución del gasto público mensual fue de S/. 157,5 millones, inferior en 2,1 por ciento en términos reales. Por niveles de gobierno, la contracción del Gobierno Central (-22,4 por ciento) fue atenuada en parte por la mayor ejecución realizada del Gobierno Regional (17,2 por ciento) y municipalidades (5,5 por ciento).

Entre enero y noviembre, la ejecución financiera del gasto registró una disminución de 0,5 por ciento interanual, totalizando S/. 1 563,9 millones debido a los menores desembolsos del Gobierno Central (-27,8 por ciento), pese al avance del Gobierno Regional (14,7 por ciento) y de las municipalidades (41,2 por ciento).

CUADRO N° 17
GASTO PÚBLICO DEVENGADO POR NIVELES DE GOBIERNO 1/
(Miles de nuevos soles)

| | NOVIEMBRE | | | ENERO – NOVIEMBRE | | |
|--------------------------|----------------|----------------|-------------|-------------------|------------------|-------------|
| | 2011 | 2012 | Var. % 2/ | 2011 | 2012 | Var. % 2/ |
| Gobierno Central | 62 397 | 49 685 | -22,4 | 747 240 | 559 522 | -27,8 |
| Gobierno Regional de Ica | 46 998 | 56 567 | 17,2 | 442 860 | 527 216 | 14,7 |
| Gobiernos Locales | 47 300 | 51 228 | 5,5 | 325 668 | 477 220 | 41,2 |
| TOTAL | 156 695 | 157 479 | -2,1 | 1 515 768 | 1 563 958 | -0,5 |

1/ Gasto devengado: Nivel de gasto que se asocia a la verificación del cumplimiento de las obligaciones, esto es la entrega del bien o prestación del servicio.

2/ Variación en términos reales.

Fuente: Ministerio de Economía y Finanzas – SIAF

Elaboración: BCRP, Sucursal Huancayo.

Del total de gastos devengados en lo que va del año, el 36 por ciento fue ejecutado por el Gobierno Central, seguido por el Gobierno Regional (34 por ciento) y el resto (30 por ciento) por los municipios. Según su composición, el 69 por ciento se destinó a Gastos Corrientes, el cual se incrementó en

4,1 por ciento, por mayores gastos del Gobierno Regional y municipalidades. De otro lado, los Gastos de Capital que representaron el 31 por ciento del total, disminuyeron en 9,6 por ciento, al caer las ejecuciones del Gobierno Central.

GRÁFICO N° 33
EVOLUCIÓN DEL GASTO PÚBLICO
(Millones de nuevos soles)

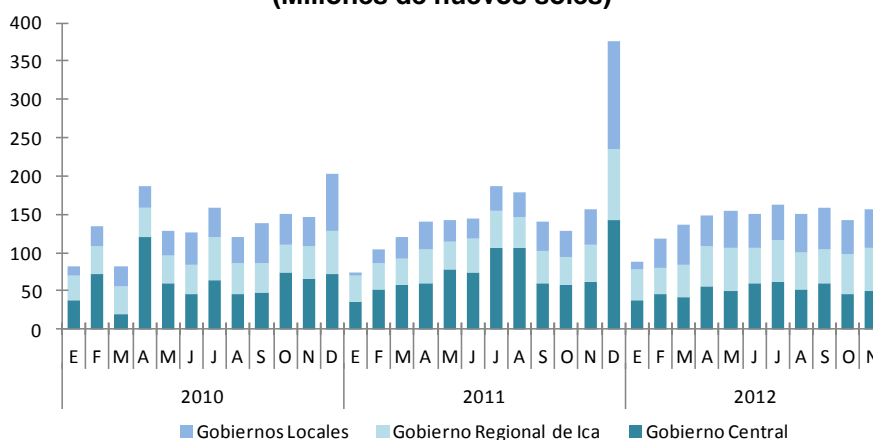

Elaboración: BCRP, Sucursal Huancayo.

CUADRO N° 18
GASTO PÚBLICO DEVENGADO POR TIPO Y NIVELES DE GOBIERNO 1/
(Miles de nuevos soles)

| | NOVIEMBRE | | | ENERO – NOVIEMBRE | | |
|-----------------------------|----------------|----------------|--------------|-------------------|------------------|--------------|
| | 2011 | 2012 | Var. % 2/ | 2011 | 2012 | Var. % 2/ |
| GASTOS CORRIENTES | 91 165 | 107 277 | 14,6 | 999 903 | 1 080 392 | 4,1 |
| Gobierno Central | 41 812 | 44 253 | 3,1 | 497 371 | 489 925 | -5,1 |
| Gobierno Regional de Ica | 34 153 | 46 642 | 33,0 | 357 448 | 426 923 | 15,1 |
| Gobiernos Locales | 15 200 | 16 382 | 5,0 | 145 083 | 163 543 | 8,7 |
| GASTOS DE CAPITAL | 65 530 | 50 202 | -25,4 | 515 776 | 483 526 | -9,6 |
| Gobierno Central | 20 584 | 5 431 | -74,3 | 249 869 | 69 597 | -73,2 |
| Gobierno Regional de Ica | 12 845 | 9 924 | -24,7 | 85 412 | 100 293 | 13,2 |
| Gobiernos Locales | 32 100 | 34 846 | 5,7 | 180 496 | 313 636 | 67,5 |
| SERVICIO DE LA DEUDA | 0 | 0 | - | 89 | 40 | -56,2 |
| Gobiernos Locales | 0 | 0 | - | 89 | 40 | -56,2 |
| TOTAL | 156 695 | 157 479 | -2,1 | 1 515 768 | 1 563 958 | -0,5 |

1/ Gasto devengado: Nivel de gasto que se asocia a la verificación del cumplimiento de las obligaciones, esto es la entrega del bien o prestación del servicio.

2/ Variación en términos reales.

Fuente: Ministerio de Economía y Finanzas – SIAF

Elaboración: BCRP, Sucursal Huancayo.

GRÁFICO N° 34
PARTICIPACIÓN DEL GASTO
(Enero – Noviembre 2012)



GRÁFICO N° 35
COMPOSICIÓN DEL GASTO PÚBLICO
(Enero – Noviembre 2012)



Elaboración: BCRP, Sucursal Huancayo.

Por Genérica de Gasto, en lo que va del año, los mayores Gastos Corrientes, se explicaron por el aumento en el pago de Personal y Obligaciones Sociales (3,4 por ciento) y de Bienes y Servicios (9,0 por ciento); en tanto

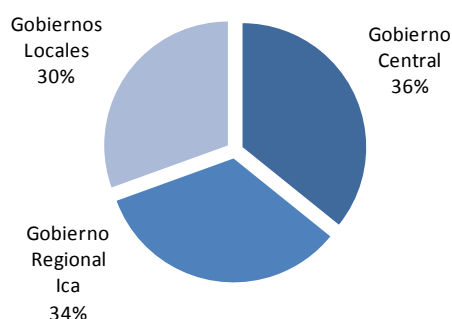
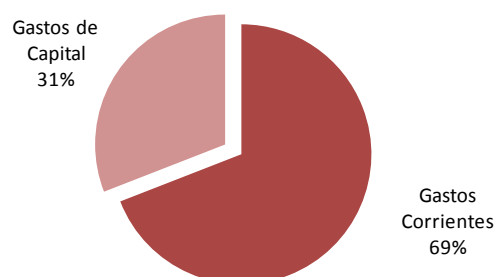
que la contracción de los Gastos de Capital, se debió a la menor ejecución en Adquisiciones de Activos No Financieros (-9,8 por ciento).

CUADRO N° 19
GASTO PÚBLICO DEVENGADO POR GENÉRICA Y NIVELES DE GOBIERNO 1/
(Miles de nuevos soles)

| | NOVIEMBRE | | | ENERO – NOVIEMBRE | | |
|---------------------------------------|----------------|----------------|--------------|-------------------|------------------|--------------|
| | 2011 | 2012 | Var. % 2/ | 2011 | 2012 | Var. % 2/ |
| GASTOS CORRIENTES | 91 165 | 107 277 | 14,6 | 999 903 | 1 080 392 | 4,1 |
| Personal y Obligaciones Sociales | 41 306 | 44 919 | 5,9 | 456 435 | 489 502 | 3,4 |
| Pensiones y Otras Prest. Sociales | 23 722 | 33 163 | 36,2 | 283 477 | 293 360 | -0,3 |
| Bienes y Servicios | 24 599 | 25 666 | 1,6 | 238 006 | 269 256 | 9,0 |
| Donaciones y Transferencias | 650 | 1 823 | 173,4 | 7 510 | 10 644 | 36,6 |
| Otros Gastos | 888 | 1 707 | 87,2 | 14 474 | 17 630 | 17,4 |
| GASTOS DE CAPITAL | 65 530 | 50 202 | -25,4 | 515 776 | 483 526 | -9,6 |
| Adquisición de Activos No Financieros | 64 645 | 49 768 | -25,0 | 495 317 | 463 286 | -9,8 |
| Adquisición de Activos Financieros | 0 | 391 | - | 0 | 391 | - |
| Donaciones y Transferencias | 528 | 17 | -96,8 | 15 905 | 16 591 | 0,5 |
| Otros Gastos | 357 | 25 | -93,1 | 4 554 | 3 258 | -31,0 |
| SERVICIO DE LA DEUDA | 0 | 0 | - | 89 | 40 | -56,2 |
| Servicio de la Deuda Pública | 0 | 0 | - | 89 | 40 | -56,2 |
| TOTAL | 156 695 | 157 479 | -2,1 | 1 515 768 | 1 563 958 | -0,5 |

1/ Gasto devengado: Nivel de gasto que se asocia a la verificación del cumplimiento de las obligaciones, esto es la entrega del bien o prestación del servicio.

2/ Variación en términos reales.

Fuente: Ministerio de Economía y Finanzas – SIAF

Elaboración: BCRP, Sucursal Huancayo.

4.3. Inversiones del Sector Público

En noviembre, la Adquisición de Activos No Financieros (Inversiones) por el sector público totalizó S/. 49,8 millones, menor en 25,0 por ciento, ante la disminución de los gastos en Saneamiento (-46,0 por ciento), Educación (-77,3 por ciento) y Agropecuaria (-62,3 por ciento).

Entre enero y noviembre, la inversión pública registró una caída interanual de 9,8 por ciento, en que incidió principalmente la contracción de la inversión en Educación (-33,5 por ciento) y Saneamiento (-26,2 por ciento).

GRÁFICO N° 36
PARTICIPACIÓN DE LAS INVERSIONES
(Enero – Noviembre 2012)



GRÁFICO N° 37
EVOLUCIÓN DE LA INVERSIÓN PÚBLICA TOTAL
(Millones de nuevos soles)



Elaboración: BCRP, Sucursal Huancayo.

CUADRO N° 20
INVERSIONES DEL SECTOR PÚBLICO TOTAL POR FUNCIONES 1/
(Miles de nuevos soles)

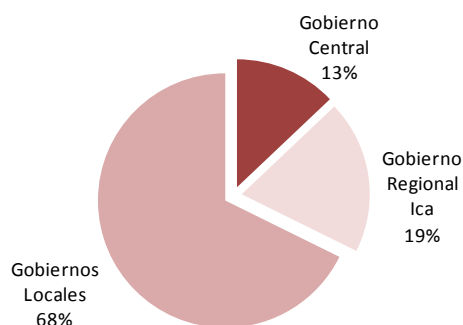
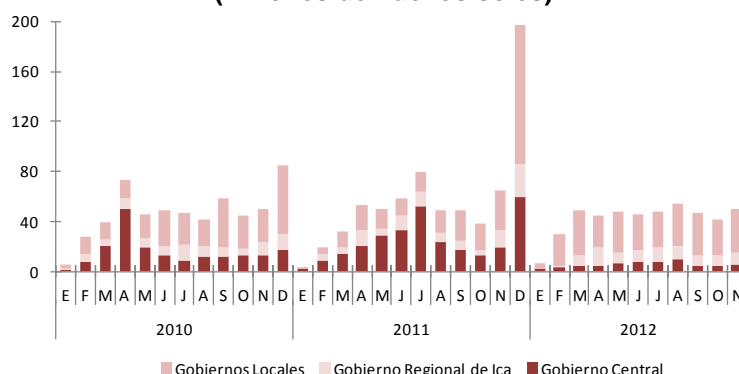
| | PIM 2012 2/ | NOVIEMBRE | | | ENERO – NOVIEMBRE | | |
|----------------------------------|------------------|---------------|---------------|--------------|-------------------|----------------|-------------|
| | | 2011 | 2012 | Var. % 3/ | 2011 | 2012 | Var. % 3/ |
| 03: Planeamiento y Contingencia | 92 713 | 3 636 | 5 960 | 59,7 | 18 725 | 46 416 | 138,9 |
| 04: Defensa y Seguridad Nacional | 181 | 44 | 0 | -100,0 | 20 636 | 7 | -100,0 |
| 05: Orden Público y Seguridad | 33 647 | 285 | 1 210 | 314,1 | 4 663 | 8 260 | 70,8 |
| 06: Justicia | 43 040 | 100 | 4 | -95,7 | 901 | 548 | -41,4 |
| 07: Trabajo | 282 | 10 | 11 | 4,5 | 12 | 37 | 208,5 |
| 08: Comercio | 1 065 | 0 | 22 | - | 999 | 519 | -50,0 |
| 09: Turismo | 16 751 | 31 | 277 | 768,3 | 2 045 | 8 825 | 315,9 |
| 10: Agropecuaria | 34 237 | 7 277 | 2 818 | -62,3 | 13 641 | 16 962 | 19,9 |
| 11: Pesca | 3 390 | 12 | 185 | 1 398,9 | 513 | 2 303 | 332,7 |
| 12: Energía | 19 494 | 1 991 | 1 673 | -18,1 | 14 705 | 9 469 | -37,9 |
| 13: Minería | 65 | 0 | 0 | - | 0 | 35 | - |
| 14: Industria | 307 | 44 | 24 | -45,8 | 277 | 142 | -50,7 |
| 15: Transporte | 258 652 | 13 907 | 15 031 | 5,3 | 111 186 | 131 840 | 14,3 |
| 16: Comunicaciones | 1 250 | 0 | 69 | - | 576 | 214 | -64,3 |
| 17: Medio Ambiente | 50 197 | 1 948 | 1 070 | -46,5 | 11 385 | 16 665 | 41,1 |
| 18: Saneamiento | 163 327 | 12 228 | 6 785 | -46,0 | 107 240 | 82 161 | -26,2 |
| 19: Vivienda y Desarrollo Urbano | 39 488 | 1 372 | 1 426 | 1,3 | 14 317 | 21 813 | 46,8 |
| 20: Salud | 76 101 | 3 167 | 4 078 | 25,4 | 93 493 | 23 149 | -76,1 |
| 21: Cultura y Deporte | 63 344 | 1 852 | 3 581 | 88,4 | 8 464 | 37 362 | 325,5 |
| 22: Educación | 126 908 | 16 313 | 3 800 | -77,3 | 68 936 | 47 542 | -33,5 |
| 23: Protección Social | 16 428 | 429 | 1 745 | 296,3 | 2 602 | 9 017 | 234,1 |
| TOTAL | 1 040 867 | 64 645 | 49 768 | -25,0 | 495 317 | 463 286 | -9,8 |
| Gobierno Central | 171 346 | 19 700 | 4 998 | -75,3 | 231 236 | 59 869 | -75,0 |
| Gobierno Regional de Ica | 228 354 | 12 845 | 9 924 | -24,7 | 85 412 | 89 789 | 1,3 |
| Gobiernos Locales | 641 167 | 32 100 | 34 846 | 5,7 | 178 670 | 313 629 | 69,2 |

1/ Gasto devengado: Nivel de gasto que se asocia a la verificación del cumplimiento de las obligaciones, esto es la entrega del bien o prestación del servicio.

2/ Presupuesto Institucional Modificado.

3/ Variación en términos reales.

Fuente: Ministerio de Economía y Finanzas – SIAF

Elaboración: BCRP, Sucursal Huancayo.

V. MONEDA Y CRÉDITO

El sistema financiero regional continuó con su dinámica positiva, es así que los depósitos y créditos se incrementaron en 10,3 y 18,1 por ciento respectivamente, con relación a

noviembre del año pasado. En lo que respecta a la morosidad, se registró un incremento de 0,4 puntos porcentuales, situándose el ratio en 3,5 por ciento.

5.1. Depósitos del Sistema Financiero

Los depósitos en el sistema financiero totalizaron S/. 1 721,8 millones, superior en 10,3 por ciento respecto a noviembre de 2011, sustentado en los mayores depósitos en moneda nacional (18,7 por ciento), aunque

contrarrestado parcialmente por los de moneda extranjera (-9,2 por ciento). Los de soles, representaron el 75,1 por ciento del total, frente al 24,9 por ciento de los de dólares.

CUADRO N° 21
DEPÓSITOS DEL SISTEMA FINANCIERO 1/
(Miles de nuevos soles)

| | NOVIEMBRE | | |
|---------------------------------------|------------------|------------------|-------------|
| | 2011 | 2012 | Var. % 2/ |
| Empresas Bancarias | 931 442 | 1 052 148 | 10,0 |
| Instituciones de Microfinanzas | 589 703 | 669 682 | 10,6 |
| Cajas Municipales | 317 734 | 377 060 | 15,6 |
| Cajas Rurales | 267 932 | 288 805 | 5,0 |
| Empresas Financieras | 4 037 | 3 817 | -7,9 |
| TOTAL | 1 521 145 | 1 721 830 | 10,3 |
| En M/N | 1 061 368 | 1 293 205 | 18,7 |
| En M/E | 459 777 | 428 625 | -9,2 |

1/ Incluye a las empresas bancarias y de microfinanzas a excepción del Banco de la Nación y Agrobanco.

2/ Variación en valores reales

Fuente: SBS.

Elaboración: BCRP, Sucursal Huancayo.

CUADRO N° 22
EVOLUCIÓN SEGÚN TIPO DE DEPÓSITOS
(Miles de nuevos soles) 1/

| | NOVIEMBRE | | |
|--------------|------------------|------------------|-------------|
| | 2011 | 2012 | Var. % 1/ |
| Vista | 231 321 | 260 250 | 9,6 |
| Ahorro | 597 701 | 698 697 | 13,9 |
| Plazo | 692 123 | 762 883 | 7,4 |
| TOTAL | 1 521 145 | 1 721 830 | 10,3 |

1/ Variación en valores reales.

Fuente: SBS.

Elaboración: BCRP, Sucursal Huancayo.

Por modalidades de captación, los depósitos a la vista aumentaron en 9,6 por ciento, mientras que los depósitos de ahorro y a plazo, en 13,9 y 7,4 por ciento, respectivamente. En este último caso explicado porque los trabajadores mantienen en el sistema los fondos que recibieron por concepto de distribución de utilidades. También contribuyó a ello, el dinamismo en algunos sectores de la economía regional, especialmente la relacionada a la construcción pública y privada, así como de la agroindustria y de algunos subsectores manufactureros, lo que ha impulsado el

empleo, favoreciendo la captación de depósitos por pago de planillas, ahorros y CTS. Por tipo de instituciones, se observó un menor dinamismo de las Empresas Bancarias, cuyos depósitos aumentaron en 10,0 por ciento, frente al crecimiento de 10,6 por ciento de las Instituciones de Microfinanzas, lo que elevó la participación de estas últimas en 0,1 puntos porcentuales para situarse en 38,9 por ciento. El Banco de Crédito y la Caja Municipal de Ica concentraron los mayores depósitos, sumando ambas el 51,4 por ciento del total.

GRÁFICO N° 38
DEPÓSITOS DE LAS EMPRESAS BANCARIAS Y DE MICROFINANZAS
 (En variaciones porcentuales reales 1/)

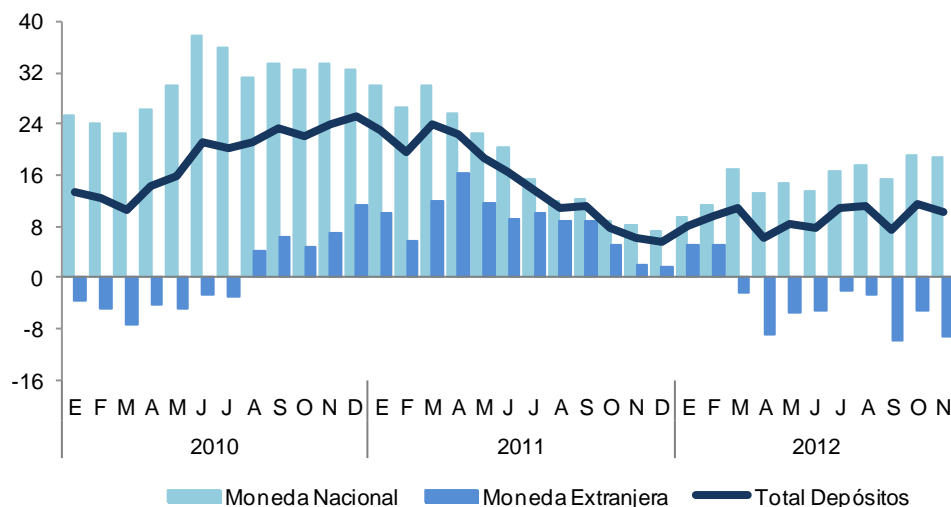

1/ Respecto a similar mes del año anterior.
 Elaboración: BCRP, Sucursal Huancayo

CUADRO N° 23
PARTICIPACIÓN EN LOS DEPÓSITOS
 (En porcentaje)

| ENTIDAD | NOVIEMBRE | | |
|----------------------------|------------------|--------------|--------------|
| | Miles de S/. | Mes | Acumulado |
| Banco de Crédito | 565 250 | 32,8 | 32,8 |
| Caja Municipal de Ica | 320 204 | 18,6 | 51,4 |
| Caja Rural Señor de Luren | 287 688 | 16,7 | 68,1 |
| Banco Continental | 188 523 | 10,9 | 79,1 |
| Interbank | 124 795 | 7,2 | 86,3 |
| Scotiabank | 105 922 | 6,2 | 92,5 |
| Interamericano de Finanzas | 31 198 | 1,8 | 94,3 |
| Caja Municipal de Pisco | 29 605 | 1,7 | 96,0 |
| Caja Municipal de Arequipa | 22 695 | 1,3 | 97,3 |
| Mibanco | 19 895 | 1,2 | 98,5 |
| Banco Azteca del Perú | 6 691 | 0,4 | 98,9 |
| Banco de Comercio | 4 145 | 0,2 | 99,1 |
| Financiera Crediscotia | 3 781 | 0,2 | 99,3 |
| Banco Falabella | 3 609 | 0,2 | 99,5 |
| Caja Municipal de Huancayo | 2 211 | 0,1 | 99,7 |
| Banco Financiero | 2 120 | 0,1 | 99,8 |
| Caja Municipal de Sullana | 1 476 | 0,1 | 99,9 |
| Caja Rural Nuestra Gente | 915 | 0,1 | 99,9 |
| Caja Municipal de Piura | 868 | 0,1 | 100,0 |
| Caja Rural Profinanzas | 202 | 0,0 | 100,0 |
| Financiera Edyficar | 36 | 0,0 | 100,0 |
| TOTAL | 1 721 830 | 100,0 | 100,0 |

Fuente: SBS.

Elaboración: BCRP, Sucursal Huancayo.

5.2 Crédito del Sistema Financiero

El crédito al sector privado continuó creciendo, registrándose un saldo de S/. 2 823,3 millones, superior en 18,1 por ciento respecto a noviembre de 2011, sustentado en el dinamismo de las actividades de comercio, servicios, construcción y agroexportación; en los dos primeros casos ante las mayores solicitudes de medianas y

micro y pequeñas empresas, mientras que en construcción estimulado por los programas del Gobierno Central como Techo Propio y MiVivienda. En el último caso, se está observando mayor demanda de créditos tanto para capital de trabajo (mantenimiento de plantaciones permanentes) como para ampliación de

cultivos (inversión en cultivos como uva, mandarina, palto y espárrago). En cuanto a tipo de crédito, el 25,0 por ciento se canalizó bajo la modalidad de consumo; el 38,0 por ciento en la categoría comercial; el 26,3 por ciento a las pequeñas y microempresas, y el 10,7 por ciento a préstamos hipotecarios. En este último caso, resaltó la mayor participación de los proyectos de vivienda desarrollados por inmobiliarias locales así como de Lima, principalmente en las provincias de Ica y Chincha, con financiamiento de Techo Propio y Mi Vivienda. Por tipo de moneda, se registró un incremento de los créditos en soles (21,7 por ciento), así como de las colocaciones en

dólares (10,5 por ciento), este último caso obedece a la demanda de las empresas vinculadas con el sector exportador. Cabe precisar que la dolarización de los créditos se situó en 30,2 por ciento. Según tipo de instituciones, las colocaciones de las Empresas Bancarias mostraron un mejor desenvolvimiento (19,1 por ciento) que las Instituciones de Microfinanzas (15,7 por ciento), aumentando en 0,6 puntos porcentuales su participación en el mercado, para situarse en 70,4 por ciento. Por entidades, los bancos, de Crédito y Continental concentraron el 43,9 por ciento de las colocaciones.

CUADRO N° 24
CRÉDITOS DEL SISTEMA FINANCIERO 1/
(Miles de nuevos soles)

| | NOVIEMBRE | | |
|---------------------------------------|------------------|------------------|-------------|
| | 2011 | 2012 | Var. % 2/ |
| Empresas Bancarias | 1 627 017 | 1 988 946 | 19,1 |
| Instituciones de Microfinanzas | 702 247 | 834 344 | 15,7 |
| Empresas Financieras | 144 112 | 169 512 | 14,6 |
| Cajas municipales | 318 541 | 390 654 | 19,5 |
| Cajas rurales | 238 415 | 270 391 | 10,5 |
| Edpymes | 1 179 | 3 787 | 212,9 |
| TOTAL | 2 329 264 | 2 823 289 | 18,1 |
| En M/N | 1 577 528 | 1 970 338 | 21,7 |
| En M/E | 751 736 | 852 952 | 10,5 |

1/ Incluye a las empresas bancarias y de microfinanzas a excepción del Banco de la Nación y Agrobanco.

2/ Variación en valores reales

Fuente: SBS.

Elaboración: BCRP, Sucursal Huancayo.

GRÁFICO N° 39
COLOCACIONES DE LAS EMPRESAS BANCARIAS Y DE MICROFINANZAS
(En variaciones porcentuales reales 1/)

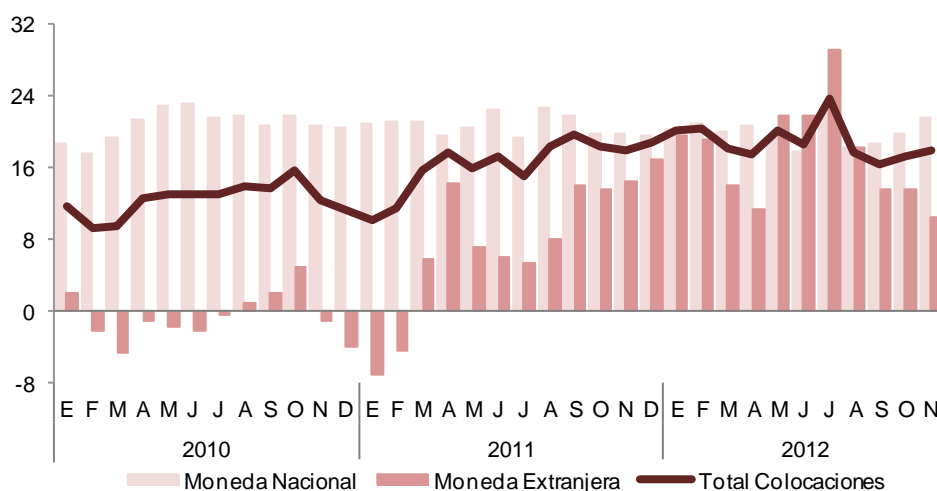

1/ Respecto a similar mes del año anterior.

Elaboración: BCRP, Sucursal Huancayo

CUADRO N° 25
COLOCACIONES POR TIPO DE CRÉDITO 1/

| TIPO DE CREDITO | Var. % | Part. % |
|-----------------|-----------------|--------------|
| | Nov.12 / Nov.11 | Noviembre 12 |
| Comercial | 25,0 | 38,0 |
| Consumo | 20,5 | 25,0 |
| Hipotecario | 15,9 | 10,7 |
| MES 2/ | 11,1 | 26,3 |
| TOTAL | 18,1 | 100,0 |

1/ Variación en valores reales

2/ Micro y pequeña empresa.

Fuente: SBS.

Elaboración: BCRP, Sucursal Huancayo.

CUADRO N° 26
PARTICIPACIÓN EN LOS CRÉDITOS
(En porcentaje)

| ENTIDAD | NOVIEMBRE | | |
|----------------------------|------------------|--------------|--------------|
| | Miles de S/. | Mes | Acumulado |
| Banco de Crédito | 812 474 | 28,8 | 28,8 |
| Banco Continental | 425 914 | 15,1 | 43,9 |
| Interbank | 335 614 | 11,9 | 55,8 |
| Caja Municipal de Ica | 265 106 | 9,4 | 65,1 |
| Caja Rural Señor de Luren | 242 632 | 8,6 | 73,7 |
| Scotiabank | 182 836 | 6,5 | 80,2 |
| Financiera Crediscotia | 116 158 | 4,1 | 84,3 |
| Mibanco | 106 243 | 3,8 | 88,1 |
| Caja Municipal de Arequipa | 62 492 | 2,2 | 90,3 |
| Falabella | 46 476 | 1,6 | 91,9 |
| Banco Azteca del Perú | 42 212 | 1,5 | 93,4 |
| Caja Municipal de Pisco | 30 223 | 1,1 | 94,5 |
| Banco Financiero | 27 081 | 1,0 | 95,5 |
| Financiera TFC | 18 965 | 0,7 | 96,1 |
| Caja Rural Profinanzas | 14 906 | 0,5 | 96,7 |
| Caja Municipal de Sullana | 14 865 | 0,5 | 97,2 |
| Financiera Edyficar | 13 283 | 0,5 | 97,7 |
| Caja Rural Nuestra Gente | 12 852 | 0,5 | 98,1 |
| Financiera Efectiva | 12 009 | 0,4 | 98,5 |
| Caja Municipal de Huancayo | 11 563 | 0,4 | 99,0 |
| Financiera Uno | 9 097 | 0,3 | 99,3 |
| Interamericano de Finanzas | 8 760 | 0,3 | 99,6 |
| Caja Municipal de Piura | 6 405 | 0,2 | 99,8 |
| Edpyme Pronegocios | 2 681 | 0,1 | 99,9 |
| Banco de Comercio | 1 201 | 0,0 | 100,0 |
| Inversiones La Cruz | 1 107 | 0,0 | 100,0 |
| Cencosud | 135 | 0,0 | 100,0 |
| TOTAL | 2 823 289 | 100,0 | 100,0 |

Fuente: SBS.

Elaboración: BCRP, Sucursal Huancayo.

5.3. Morosidad del Sistema Financiero

La morosidad fue 3,5 por ciento, superior en 0,4 puntos porcentuales respecto a noviembre del año pasado. Este resultado está asociado principalmente a los créditos a microempresas. Según entidades, las

Empresas Bancarias mostraron el más bajo índice de morosidad con un ratio de 2,5 por ciento, frente a las Cajas Rurales cuyo ratio fue 10,3 por ciento.

CUADRO N° 27
MOROSIDAD DEL SISTEMA FINANCIERO
(En porcentaje de las colocaciones brutas)

| | NOVIEMBRE 1/ | | |
|----------------------|--------------|------------|------------|
| | 2011 | 2012 | Var. |
| Empresas Bancarias | 2,1 | 2,5 | 0,4 |
| Empresas Financieras | 3,2 | 4,2 | 1,0 |
| Cajas Municipales | 5,0 | 5,2 | 0,2 |
| Cajas Rurales | 10,0 | 10,3 | 0,3 |
| Edpymes | n.d | 4,1 | - |
| Total | 3,1 | 3,5 | 0,4 |

1/ Noviembre 2012, preliminar.

Fuente: SBS y Entidades del Sistema Financiero.

Elaboración: BCRP, Sucursal Huancayo.

GRÁFICO N° 40
MOROSIDAD DEL SISTEMA FINANCIERO
(En porcentaje de las colocaciones brutas 1/)

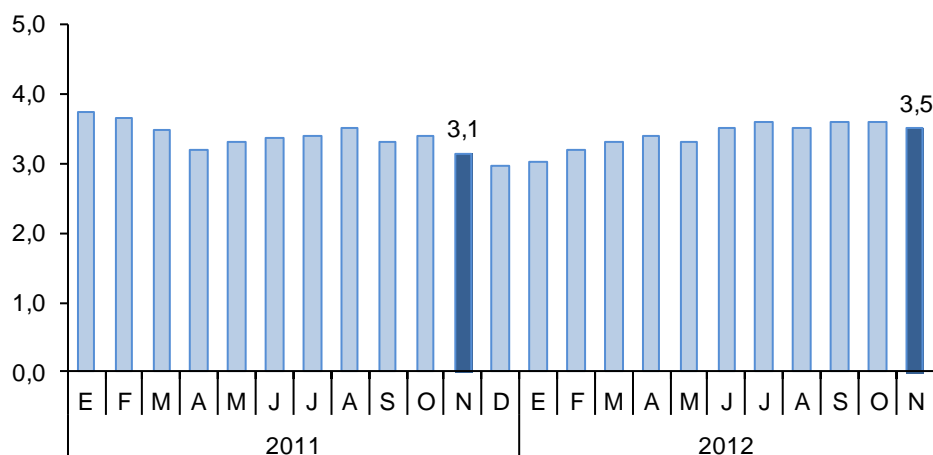

1/ Noviembre 2012 preliminar.

Fuente: SBS.

Elaboración: BCRP, Sucursal Huancayo

5.4. Crédito a la Pequeña y Microempresa

El crédito a la pequeña y microempresa acumuló en noviembre un saldo de S/. 859,2 millones, mayor en 11,1 por ciento en términos reales, respecto al mismo mes del año pasado.

El crédito proviene principalmente de las microfinancieras (con un 56,3 por ciento de participación), destacando las Cajas Municipales que proporcionaron el 28,0 por ciento del crédito total, seguido de las Cajas Rurales con un 18,1 por ciento.

CUADRO N° 28
CRÉDITO A LA PEQUEÑA Y MICROEMPRESA
(Miles de nuevos soles)

| INSTITUCIONES | NOVIEMBRE | | |
|---------------------------------------|----------------|----------------|-------------|
| | 2011 | 2012 | Var. % 1/ |
| Empresas Bancarias | 338 008 | 375 067 | 8,1 |
| Instituciones de Microfinanzas | 415 554 | 484 179 | 13,5 |
| Empresas Financieras | 77 263 | 87 428 | 10,2 |
| Cajas Municipales | 198 767 | 240 859 | 18,0 |
| Cajas Rurales | 139 524 | 155 892 | 8,8 |
| TOTAL | 753 562 | 859 246 | 11,1 |

1/ Variación en valores reales

Fuente: SBS.

Elaboración: BCRP, Sucursal Huancayo.

INFORMACIÓN ESTADÍSTICA MENSUAL

ANEXO 1

ICA: PRODUCCIÓN AGROPECUARIA
(En toneladas)

| PRODUCTOS | 2011 | | | 2012 | | | | | | | | | | | |
|-----------------------|------------------|----------------|---------------|---------------|---------------|---------------|---------------|---------------|---------------|----------------|----------------|----------------|----------------|---------------|------------------|
| | ENE - NOV | NOV | DIC | ENE | FEB | MAR | ABR | MAY | JUN | JUL | AGO | SET | OCT | NOV | ENE - NOV |
| TOTAL AGRÍCOLA | 1 129 265 | 109 075 | 95 627 | 81 107 | 91 925 | 64 216 | 84 702 | 85 376 | 95 300 | 140 214 | 170 148 | 139 923 | 120 033 | 89 494 | 1 162 437 |
| Ají 1/ | 632 | 0 | 32 | 128 | 53 | 27 | 81 | 100 | 183 | 32 | 12 | 0 | 0 | 0 | 615 |
| Algodón 2/ | 65 583 | 455 | 1 445 | 4 429 | 7 549 | 2 099 | 21 573 | 21 386 | 5 343 | 4 416 | 13 | 48 | 16 | 44 | 66 916 |
| Camote | 16 542 | 694 | 526 | 207 | 2 222 | 2 222 | 1 471 | 1 520 | 1 153 | 1 497 | 1 563 | 2 694 | 2 480 | 1 224 | 18 252 |
| Cebolla 3/ | 112 235 | 9 459 | 3 797 | 9 | 3 735 | 9 | 775 | 1 742 | 13 425 | 22 161 | 31 423 | 17 050 | 29 776 | 5 476 | 125 582 |
| Espárrago | 129 760 | 20 734 | 14 660 | 10 808 | 8 264 | 7 191 | 8 783 | 8 041 | 8 201 | 8 359 | 10 343 | 17 555 | 21 814 | 22 184 | 131 543 |
| Limón sutil | 1 629 | 74 | 33 | 0 | 27 | 41 | 246 | 183 | 361 | 452 | 32 | 25 | 0 | 16 | 1 384 |
| Maíz amarillo duro | 87 261 | 4 293 | 5 470 | 5 397 | 8 723 | 8 061 | 6 135 | 9 222 | 6 487 | 12 847 | 14 381 | 8 831 | 9 518 | 8 032 | 97 633 |
| Maíz choclo | 15 040 | 543 | 0 | 242 | 0 | 0 | 0 | 396 | 796 | 3 183 | 4 500 | 9 577 | 6 359 | 256 | 25 311 |
| Mandarina | 42 508 | 0 | 0 | 0 | 524 | 829 | 4 618 | 9 645 | 13 708 | 8 169 | 7 031 | 9 026 | 0 | 0 | 53 549 |
| Mango | 5 056 | 0 | 0 | 98 | 1 357 | 1 995 | 304 | 24 | 0 | 0 | 0 | 0 | 0 | 0 | 3 778 |
| Naranja | 23 709 | 0 | 0 | 0 | 0 | 0 | 42 | 1 406 | 5 460 | 11 851 | 3 554 | 920 | 4 | 0 | 23 237 |
| Olivo | 1 651 | 0 | 0 | 0 | 0 | 0 | 0 | 130 | 104 | 1 135 | 889 | 17 | 15 | 0 | 2 290 |
| Palto | 30 829 | 0 | 0 | 0 | 610 | 1 366 | 3 144 | 5 845 | 7 990 | 7 054 | 6 863 | 165 | 23 | 3 | 33 063 |
| Pallar grano seco | 7 982 | 773 | 226 | 12 | 24 | 13 | 11 | 27 | 102 | 116 | 2 250 | 3 756 | 1 201 | 1 215 | 8 726 |
| Papa | 80 347 | 0 | 0 | 0 | 214 | 283 | 310 | 193 | 0 | 8 185 | 32 556 | 34 469 | 8 890 | 508 | 85 608 |
| Pecano | 1 443 | 59 | 0 | 0 | 0 | 0 | 111 | 628 | 668 | 177 | 199 | 0 | 0 | 0 | 1 783 |
| Plátano | 1 705 | 160 | 183 | 173 | 168 | 161 | 162 | 160 | 161 | 168 | 179 | 200 | 201 | 200 | 1 935 |
| Sandía | 11 070 | 2 557 | 2 963 | 3 333 | 1 639 | 1 709 | 1 782 | 18 | 225 | 92 | 602 | 528 | 1 050 | 2 118 | 13 094 |
| Tomate | 63 492 | 17 081 | 20 532 | 9 627 | 10 949 | 887 | 1 479 | 3 780 | 2 202 | 2 362 | 1 932 | 1 428 | 3 745 | 6 107 | 44 498 |
| Uva | 103 051 | 20 758 | 30 086 | 30 309 | 27 432 | 18 855 | 12 953 | 0 | 19 | 12 | 23 | 21 | 4 778 | 20 254 | 114 655 |
| Yuca | 2 488 | 20 | 73 | 0 | 0 | 0 | 338 | 1 057 | 724 | 677 | 405 | 206 | 0 | 0 | 3 406 |
| Zapallo | 44 157 | 1 222 | 415 | 354 | 1 371 | 1 595 | 1 293 | 2 300 | 6 151 | 8 439 | 17 132 | 2 495 | 2 603 | 1 283 | 45 015 |
| TOTAL PECUARIO | 149 782 | 14 932 | 15 355 | 15 183 | 15 261 | 14 997 | 14 491 | 14 591 | 14 681 | 14 977 | 14 855 | 15 468 | 15 400 | 15 955 | 165 858 |
| Carne 4/ | 39 286 | 4 507 | 4 867 | 4 648 | 4 811 | 4 446 | 4 660 | 4 641 | 4 421 | 4 447 | 3 933 | 4 330 | 3 949 | 4 343 | 48 630 |
| Carne de ave | 34 506 | 4 094 | 4 343 | 4 248 | 4 386 | 4 097 | 4 295 | 4 282 | 4 068 | 4 065 | 3 578 | 4 019 | 3 642 | 3 989 | 44 670 |
| Carne de porcino | 2 928 | 258 | 326 | 244 | 272 | 191 | 184 | 173 | 171 | 183 | 169 | 154 | 153 | 195 | 2 089 |
| Carne de vacuno | 1 591 | 134 | 173 | 134 | 134 | 137 | 156 | 160 | 156 | 170 | 158 | 133 | 131 | 138 | 1 606 |
| Carne de caprino | 179 | 15 | 17 | 17 | 14 | 16 | 18 | 19 | 19 | 21 | 19 | 18 | 17 | 16 | 196 |
| Carne de ovino | 82 | 6 | 7 | 5 | 5 | 6 | 6 | 7 | 7 | 8 | 7 | 6 | 6 | 6 | 68 |
| Huevos | 81 127 | 7 737 | 7 748 | 7 820 | 7 879 | 7 693 | 7 163 | 7 054 | 7 305 | 7 661 | 7 908 | 7 886 | 8 112 | 8 479 | 84 960 |
| Leche de vacuno | 29 369 | 2 689 | 2 740 | 2 715 | 2 570 | 2 858 | 2 667 | 2 896 | 2 955 | 2 868 | 3 014 | 3 253 | 3 339 | 3 132 | 32 268 |

1/ Incluye la variedad ají amarillo.

2/ Incluye las variedades tangüis, hazera y pima.

3/ Incluye las variedades roja, amarilla y china.

4/ Peso neto.

Fuente: MINAG

Elaboración: BCRP, Sucursal Huancayo.

ANEXO 2

ICA: SIEMBRAS DE PRINCIPALES CULTIVOS
(En hectáreas)

| | 2011 - 2012 | | | | | | | | | | 2012 - 2013 | | | | |
|------------------------------|-------------|-------|-----|-----|-------|-------|-------|-------|-------|-----|-------------|-------|-------|-------|-----------|
| | AGO.-NOV. | NOV | DIC | ENE | FEB | MAR | ABR | MAY | JUN | JUL | AGO | SET | OCT | NOV | AGO.-NOV. |
| Cultivos Transitorios | | | | | | | | | | | | | | | |
| Ají 1/ | 26 | 1 | 0 | 18 | 2 | 0 | 3 | 0 | 0 | 0 | 2 | 0 | 10 | 0 | 12 |
| Algodón 2/ | 23 646 | 1 184 | 0 | 0 | 32 | 145 | 787 | 1 790 | 975 | 644 | 2 073 | 9 742 | 3 833 | 1 634 | 17 282 |
| Arveja grano verde | 52 | 13 | 19 | 0 | 15 | 9 | 0 | 0 | 2 | 0 | 0 | 1 | 0 | 8 | 9 |
| Camote | 314 | 45 | 69 | 45 | 80 | 72 | 120 | 85 | 70 | 38 | 122 | 63 | 99 | 126 | 409 |
| Cebolla 3/ | 139 | 2 | 2 | 71 | 81 | 166 | 334 | 523 | 510 | 136 | 84 | 200 | 45 | 50 | 379 |
| Maíz amarillo duro | 3 600 | 693 | 913 | 600 | 1 819 | 1 409 | 986 | 895 | 1 158 | 317 | 700 | 740 | 1 382 | 1 223 | 4 046 |
| Pallar grano seco | 22 | 4 | 0 | 52 | 1 015 | 2 180 | 1 298 | 220 | 96 | 7 | 18 | 26 | 21 | 0 | 64 |
| Pallar grano verde | 0 | 0 | 0 | 0 | 65 | 43 | 32 | 0 | 0 | 0 | 0 | 2 | 0 | 0 | 2 |
| Papa | 99 | 15 | 23 | 0 | 0 | 31 | 1 275 | 1 117 | 62 | 0 | 6 | 21 | 25 | 46 | 98 |
| Tomate | 491 | 16 | 7 | 27 | 30 | 53 | 27 | 97 | 54 | 182 | 104 | 49 | 37 | 21 | 210 |
| Zapallo | 148 | 39 | 36 | 44 | 88 | 515 | 251 | 76 | 63 | 26 | 47 | 24 | 40 | 48 | 159 |
| Cultivos Permanentes | | | | | | | | | | | | | | | |
| Alfalfa | 108 | 0 | 7 | 3 | 3 | 35 | 0 | 54 | 151 | 47 | 3 | 60 | 276 | 68 | 407 |
| Espárrago | 81 | 6 | 60 | 0 | 22 | 80 | 2 | 30 | 0 | 0 | 63 | 0 | 0 | 15 | 78 |
| Mandarina | 316 | 0 | 0 | 4 | 3 | 0 | 0 | 8 | 0 | 0 | 8 | 22 | 90 | 10 | 130 |
| Naranja | 1 | 1 | 0 | 0 | 0 | 0 | 0 | 0 | 0 | 0 | 0 | 0 | 1 | 0 | 1 |
| Olivo | 9 | 0 | 0 | 100 | 100 | 150 | 0 | 0 | 0 | 0 | 0 | 0 | 0 | 0 | 0 |
| Palta | 254 | 68 | 4 | 6 | 0 | 0 | 3 | 20 | 27 | 5 | 5 | 16 | 46 | 26 | 92 |
| Sandía | 217 | 39 | 41 | 6 | 8 | 3 | 15 | 6 | 20 | 30 | 82 | 86 | 82 | 29 | 279 |
| Uva | 230 | 21 | 65 | 136 | 15 | 0 | 10 | 17 | 38 | 21 | 30 | 92 | 38 | 58 | 217 |

1/ Incluye la variedad ají amarillo.

2/ Incluye las variedades tangüis, hazera y pima.

3/ Incluye las variedades roja, amarilla y china.

Fuente: Dirección Regional de Agricultura de Ica.

Elaboración: BCRP, Sucursal Huancayo.

ANEXO 3

ICA: PRODUCCIÓN PESQUERA (En toneladas)

| DESTINO | 2011 | | | 2012 | | | | | | | | | | | |
|---------------------------------|------------------|----------------|----------------|---------------|--------------|--------------|--------------|----------------|---------------|----------------|--------------|--------------|--------------|--------------|----------------|
| | ENE - NOV | NOV | DIC | ENE | FEB | MAR | ABR | MAY | JUN | JUL | AGO | SET | OCT | NOV | ENE - NOV |
| CONSUMO HUMANO DIRECTO | 52 063 | 5 220 | 5 987 | 8 352 | 2 744 | 8 248 | 9 518 | 1 303 | 1 541 | 1 540 | 2 596 | 1 773 | 1 443 | 1 012 | 40 070 |
| Congelado | 7 156 | 602 | 0 | 348 | 328 | 307 | 770 | 233 | 19 | 101 | 61 | 217 | 0 | 63 | 2 447 |
| Curado | 7 638 | 1 091 | 236 | 1 144 | 271 | 385 | 227 | 303 | 559 | 359 | 731 | 711 | 206 | 268 | 5 163 |
| Enlatado | 10 676 | 45 | 249 | 4 111 | 663 | 1 086 | 4 577 | 165 | 118 | 58 | 559 | 50 | 371 | 50 | 11 808 |
| Fresco | 26 593 | 3 481 | 5 502 | 2 749 | 1 483 | 6 470 | 3 944 | 602 | 845 | 1 022 | 1 245 | 796 | 865 | 631 | 20 652 |
| CONSUMO HUMANO INDIRECTO | 1 297 116 | 100 585 | 249 802 | 31 814 | 0 | 0 | 0 | 237 890 | 69 053 | 138 501 | 0 | 0 | 0 | 0 | 477 258 |
| Harina | 1 297 116 | 100 585 | 249 802 | 31 814 | 0 | 0 | 0 | 237 890 | 69 053 | 138 501 | 0 | 0 | 0 | 0 | 477 258 |

Fuente: Dirección Regional de Producción Ica y Produce.

Elaboración: BCRP, Sucursal Huancayo.

ANEXO 4

ICA: PRODUCCIÓN ELÉCTRICA (EN MEGAVATIOS HORA)

| | 2011 | | | 2012 | | | | | | | | | | | ENE - NOV |
|-------------------------|-----------|--------|--------|--------|--------|--------|--------|--------|--------|--------|--------|--------|--------|--------|-----------|
| | ENE - NOV | NOV | DIC | ENE | FEB | MAR | ABR | MAY | JUN | JUL | AGO | SET | OCT | NOV | |
| ENERGÍA ELÉCTRICA (MVH) | 481 467 | 61 049 | 55 682 | 50 737 | 44 480 | 55 802 | 47 950 | 53 620 | 44 973 | 49 863 | 44 485 | 44 037 | 38 632 | 43 964 | 518 544 |

Fuente: Ministerio de Energía y Minas.

Elaboración: BCRP, Sucursal Huancayo.

ANEXO 5

ICA: PRODUCCIÓN MINERA METÁLICA

| Producción Metálica Concentración | 2011 | | | 2012 | | | | | | | | | | | |
|--------------------------------------|-----------|---------|---------|---------|---------|---------|---------|---------|---------|---------|---------|---------|---------|---------|-----------|
| | ENE - NOV | NOV | DIC | ENE | FEB | MAR | ABR | MAY | JUN | JUL | AGO | SET | OCT | NOV | ENE - NOV |
| Cobre (TMF) | 22 690 | 2 049 | 2 586 | 2 169 | 1 711 | 2 221 | 2 310 | 2 599 | 2 661 | 2 975 | 3 209 | 2 661 | 3 031 | 2 680 | 28 226 |
| Hierro (TMF) | 6 273 994 | 471 985 | 736 944 | 522 443 | 372 529 | 572 432 | 493 456 | 560 251 | 773 301 | 616 939 | 567 405 | 892 478 | 139 860 | 539 103 | 6 050 196 |
| Oro (GRF) | 2 050 | 273 | 556 | 0 | 482 | 0 | 340 | 308 | 232 | 1 870 | 2 737 | 1 819 | 1 290 | 1 271 | 10 348 |
| Plata (KGF) | 61 506 | 5 186 | 7 114 | 5 795 | 6 686 | 6 146 | 6 790 | 5 902 | 5 464 | 5 655 | 7 175 | 6 264 | 7 135 | 5 949 | 68 961 |
| Plomo (TMF) | 8 348 | 745 | 892 | 766 | 1 015 | 832 | 1 058 | 791 | 886 | 698 | 786 | 881 | 744 | 607 | 9 064 |
| Zinc (TMF) | 86 668 | 9 974 | 9 488 | 9 405 | 8 795 | 7 624 | 7 876 | 7 532 | 13 195 | 9 831 | 9 692 | 9 712 | 9 881 | 8 759 | 102 303 |

Fuente: MINEM.

Elaboración: BCRP, Sucursal Huancayo.

ANEXO 6

ICA: PRODUCCIÓN MANUFACTURERA
(VOLUMEN FÍSICO)

| | 2011 | | | 2012 | | | | | | | | | | | |
|------------------------------------|----------------|---------------|---------------|---------------|--------------|--------------|--------------|---------------|---------------|---------------|--------------|--------------|--------------|---------------|----------------|
| | ENE - NOV | NOV | DIC | ENE | FEB | MAR | ABR | MAY | JUN | JUL | AGO | SET | OCT | NOV 1/ | ENE - NOV |
| REFINACIÓN DE METALES - TM | 29 061 | 3 150 | 3 229 | 2 529 | 2 314 | 2 275 | 2 249 | 2 239 | 2 055 | 2 240 | 784 | 2 050 | 2 065 | 1 995 | 22 796 |
| Estaño | 29 061 | 3 150 | 3 229 | 2 529 | 2 314 | 2 275 | 2 249 | 2 239 | 2 055 | 2 240 | 784 | 2 050 | 2 065 | 1 995 | 22 796 |
| PRODUCTOS PESQUEROS - TM | 377 809 | 27 897 | 49 176 | 10 154 | 585 | 749 | 3 556 | 65 752 | 18 629 | 38 421 | 300 | 161 | 185 | 13 495 | 151 987 |
| Harina de pescado | 306 172 | 23 166 | 34 967 | 6 774 | 0 | 0 | 0 | 54 092 | 15 536 | 32 931 | 0 | 0 | 0 | 11 279 | 120 612 |
| Aceite de pescado | 63 103 | 4 577 | 14 131 | 1 342 | 62 | 115 | 501 | 11 414 | 3 009 | 5 458 | 0 | 0 | 0 | 2 073 | 23 974 |
| Conserva de pescado | 6 358 | 12 | 78 | 1 761 | 273 | 430 | 2 409 | 46 | 70 | 32 | 261 | 26 | 185 | 9 | 5 502 |
| Pescado congelado | 2 176 | 142 | 0 | 277 | 250 | 204 | 646 | 200 | 14 | 0 | 39 | 135 | 0 | 134 | 1 899 |
| HIDROCARBUROS LÍQUIDOS - MB | 26 368 | 2 235 | 2 340 | 1 953 | 2 234 | 2 405 | 2 021 | 2 402 | 2 336 | 2 438 | 2 622 | 2 785 | 3 092 | 2 827 | 27 113 |
| GLP | 12 414 | 1 052 | 1 101 | 930 | 1 090 | 1 177 | 971 | 1 187 | 1 166 | 1 197 | 1 296 | 1 373 | 1 519 | 1 407 | 13 314 |
| Gasolina | 10 547 | 909 | 951 | 791 | 876 | 950 | 819 | 947 | 916 | 977 | 1 040 | 1 112 | 1 246 | 1 108 | 10 782 |
| Diesel | 3 407 | 274 | 287 | 232 | 267 | 278 | 230 | 268 | 254 | 265 | 286 | 300 | 327 | 311 | 3 018 |

1/ Preliminar.

MB = Miles de barriles

Fuente: MINEM, PRODUCE.

Elaboración: BCRP, Sucursal Huancayo.

ANEXO 7

ICA: PRODUCCIÓN MANUFACTURERA
(VARIACIONES PORCENTUALES 1/)

| | 2011 | | | 2012 | | | | | | | | | | | |
|-------------------------------|--------------|----------------|----------------|--------------|--------------|--------------|--------------|--------------|--------------|--------------|--------------|--------------|--------------|--------------|--------------|
| | ENE - NOV | NOV | DIC | ENE | FEB | MAR | ABR | MAY | JUN | JUL | AGO | SET | OCT | NOV | ENE - NOV |
| REFINACIÓN DE METALES | -12,6 | -2,0 | 0,4 | -15,7 | -13,0 | -22,5 | -17,9 | -17,6 | -0,9 | 4,5 | -61,6 | -13,1 | -36,2 | -36,7 | -21,6 |
| Estaño | -12,6 | -2,0 | 0,4 | -15,7 | -13,0 | -22,5 | -17,9 | -17,6 | -0,9 | 4,5 | -61,6 | -13,1 | -36,2 | -36,7 | -21,6 |
| PRODUCTOS PESQUEROS | 188,9 | 1 587,5 | 2 695,8 | -57,8 | 32,0 | 79,4 | -88,8 | -35,7 | -76,3 | 236,0 | -78,7 | -82,5 | -84,9 | -49,9 | -56,2 |
| Harina de pescado | 172,9 | 1 979,5 | 3 038,9 | -78,4 | - | - | -100,0 | -34,8 | -75,4 | 481,3 | - | - | - | -51,3 | -60,6 |
| Aceite de pescado | 209,3 | 2 815,3 | 8 900,6 | -81,8 | - | - | -97,9 | -28,9 | -72,7 | 659,1 | - | - | - | -54,7 | -62,0 |
| Conserva de pescado | 432,5 | -90,2 | -36,1 | 2 074,1 | 53,4 | 681,8 | 1 195,2 | -96,5 | -93,9 | -96,9 | -64,9 | -98,0 | -47,7 | -25,0 | -13,5 |
| Pescado congelado | 315,3 | - | - | 889,3 | 20,8 | 0,5 | 492,7 | 117,4 | -90,5 | -100,0 | -90,3 | -50,2 | -100,0 | -5,6 | -12,7 |
| HIDROCARBUROS LÍQUIDOS | -1,2 | -7,0 | -6,3 | -21,5 | -0,6 | -3,3 | -15,9 | -3,8 | -4,0 | -1,0 | 5,1 | 18,8 | 33,0 | 26,0 | 2,6 |
| GLP | -0,8 | -6,6 | -7,5 | -19,9 | 4,3 | 1,3 | -13,5 | -1,9 | 1,9 | 4,1 | 10,2 | 25,3 | 38,8 | 33,7 | 7,2 |
| Gasolina | 0,3 | -4,5 | -1,7 | -20,2 | -2,1 | -4,3 | -14,5 | -1,3 | -5,3 | -1,5 | 4,4 | 17,1 | 32,7 | 21,9 | 2,2 |
| Diesel | -7,1 | -15,8 | -16,1 | -30,8 | -10,9 | -15,1 | -28,0 | -18,0 | -19,4 | -15,9 | -9,5 | 2,8 | 13,9 | 13,8 | -11,4 |
| TOTAL | 5,9 | 4,1 | 11,6 | -25,4 | -2,1 | -5,6 | -39,8 | -14,2 | -21,2 | 9,9 | -3,9 | 12,1 | 19,3 | 8,3 | -7,9 |

1/ Respecto al mismo mes o periodo del año anterior

Fuente: MINEM, PRODUCE.

Elaboración: BCRP, Sucursal Huancayo.

ANEXO 8

ICA: ARRIBOS POR CATEGORÍAS

| DESTINO / TIPO DE TURISTA | 2011 | | | 2012 | | | | | | | | | | | |
|---------------------------|----------------|---------------|---------------|----------------|---------------|---------------|---------------|---------------|---------------|----------------|----------------|----------------|----------------|---------------|------------------|
| | ENE - NOV | NOV | DIC | ENE | FEB | MAR | ABR | MAY | JUN | JUL | AGO | SET | OCT | NOV | ENE - NOV |
| ICA | 433 714 | 38 856 | 40 968 | 43 545 | 39 117 | 38 918 | 42 543 | 38 235 | 41 461 | 46 520 | 44 938 | 45 565 | 49 771 | 42 276 | 472 889 |
| Nacional | 390 416 | 35 236 | 37 114 | 39 154 | 35 679 | 35 340 | 39 284 | 34 983 | 38 264 | 42 291 | 42 148 | 42 752 | 44 874 | 38 472 | 433 241 |
| Extranjero | 43 298 | 3 620 | 3 854 | 4 391 | 3 438 | 3 578 | 3 259 | 3 252 | 3 197 | 4 229 | 2 790 | 2 813 | 4 897 | 3 804 | 39 648 |
| NAZCA | 224 762 | 20 611 | 16 361 | 20 431 | 17 317 | 18 932 | 20 029 | 20 451 | 17 714 | 20 803 | 22 252 | 24 898 | 20 141 | 20 048 | 223 016 |
| Nacional | 143 429 | 12 700 | 12 312 | 13 744 | 12 381 | 13 005 | 12 625 | 12 879 | 11 830 | 13 623 | 12 944 | 14 364 | 13 287 | 14 048 | 144 730 |
| Extranjero | 81 333 | 7 911 | 4 049 | 6 687 | 4 936 | 5 927 | 7 404 | 7 572 | 5 884 | 7 180 | 9 308 | 10 534 | 6 854 | 6 000 | 78 286 |
| CHINCHA | 172 882 | 14 813 | 16 872 | 18 411 | 18 078 | 17 682 | 16 957 | 15 579 | 15 968 | 18 837 | 17 584 | 16 375 | 17 154 | 14 899 | 187 524 |
| Nacional | 168 096 | 14 428 | 16 368 | 17 574 | 17 446 | 16 890 | 16 066 | 14 734 | 14 729 | 16 427 | 16 483 | 15 430 | 16 329 | 14 276 | 176 384 |
| Extranjero | 4 786 | 385 | 504 | 837 | 632 | 792 | 891 | 845 | 1 239 | 2 410 | 1 101 | 945 | 825 | 623 | 11 140 |
| PISCO | 144 566 | 13 147 | 15 412 | 20 663 | 18 445 | 16 181 | 16 819 | 15 014 | 16 300 | 16 891 | 18 863 | 15 640 | 14 826 | 15 754 | 185 396 |
| Nacional | 110 025 | 10 109 | 11 868 | 15 279 | 13 619 | 12 019 | 11 563 | 10 648 | 11 424 | 11 508 | 12 146 | 12 912 | 11 269 | 12 430 | 134 817 |
| Extranjero | 34 541 | 3 038 | 3 544 | 5 384 | 4 826 | 4 162 | 5 256 | 4 366 | 4 876 | 5 383 | 6 717 | 2 728 | 3 557 | 3 324 | 50 579 |
| PALPA | 2 776 | 229 | 243 | 257 | 275 | 297 | 270 | 254 | 278 | 287 | 367 | 299 | 232 | 375 | 3 191 |
| Nacional | 2 693 | 226 | 238 | 237 | 256 | 277 | 244 | 225 | 247 | 247 | 325 | 265 | 207 | 341 | 2 871 |
| Extranjero | 83 | 3 | 5 | 20 | 19 | 20 | 26 | 29 | 31 | 40 | 42 | 34 | 25 | 34 | 320 |
| TOTAL DEPARTAMENTO | 978 700 | 87 656 | 89 856 | 103 307 | 93 232 | 92 010 | 96 618 | 89 533 | 91 721 | 103 338 | 104 004 | 102 777 | 102 124 | 93 352 | 1 072 016 |
| TOTAL NACIONAL | 814 659 | 72 699 | 77 900 | 85 988 | 79 381 | 77 531 | 79 782 | 73 469 | 76 494 | 84 096 | 84 046 | 85 723 | 85 966 | 79 567 | 892 043 |
| TOTAL EXTRANJEROS | 164 041 | 14 957 | 11 956 | 17 319 | 13 851 | 14 479 | 16 836 | 16 064 | 15 227 | 19 242 | 19 958 | 17 054 | 16 158 | 13 785 | 179 973 |

Fuente: MINCETUR

Elaboración: BCRP, Sucursal Huancayo.

ANEXO 9

ICA: INDICADORES DE OCUPABILIDAD EN ESTABLECIMIENTOS
DE HOSPEDAJE COLECTIVO

| INDICADORES | 2011 | | | 2012 1/ | | | | | | | | | | | |
|------------------------------------|------------------|----------------|----------------|----------------|----------------|----------------|----------------|----------------|----------------|----------------|----------------|----------------|----------------|----------------|------------------|
| | ENE - NOV. | NOV | DIC | ENE | FEB | MAR | ABR | MAY | JUN | JUL | AGO | SET | OCT | NOV | ENE - NOV. |
| Total de Arribos | 978 700 | 87 656 | 89 856 | 103 307 | 93 232 | 92 010 | 96 618 | 89 533 | 91 721 | 103 338 | 104 004 | 102 777 | 102 124 | 93 352 | 1 072 016 |
| Nacionales | 814 659 | 72 699 | 77 900 | 85 988 | 79 381 | 77 531 | 79 782 | 73 469 | 76 494 | 84 096 | 84 046 | 85 723 | 85 966 | 79 567 | 892 043 |
| Extranjeros | 164 041 | 14 957 | 11 956 | 17 319 | 13 851 | 14 479 | 16 836 | 16 064 | 15 227 | 19 242 | 19 958 | 17 054 | 16 158 | 13 785 | 179 973 |
| Total de Pernotaciones | 1 271 834 | 113 898 | 116 417 | 135 272 | 128 142 | 120 570 | 132 047 | 120 908 | 120 651 | 135 393 | 136 540 | 135 352 | 131 967 | 118 463 | 1 415 305 |
| Nacionales | 1 059 120 | 93 719 | 100 168 | 111 312 | 108 365 | 101 166 | 108 379 | 99 485 | 100 011 | 110 240 | 111 098 | 114 255 | 111 343 | 101 516 | 1 177 170 |
| Extranjeros | 212 714 | 20 179 | 16 249 | 23 960 | 19 777 | 19 404 | 23 668 | 21 423 | 20 640 | 25 153 | 25 442 | 21 097 | 20 624 | 16 947 | 238 135 |
| Permanencia Promedio (días) | 1,3 | 1,3 | 1,3 | 1,3 | 1,4 | 1,3 | 1,3 | 1,3 | 1,3 | 1,3 | 1,3 | 1,3 | 1,2 | 1,2 | 1,3 |
| Nacionales | 1,3 | 1,3 | 1,3 | 1,3 | 1,3 | 1,3 | 1,3 | 1,3 | 1,3 | 1,3 | 1,3 | 1,3 | 1,3 | 1,3 | 1,3 |
| Extranjeros | 1,6 | 1,8 | 1,6 | 1,6 | 1,6 | 1,3 | 1,5 | 1,5 | 1,4 | 1,3 | 1,2 | 1,1 | 1,3 | 1,2 | 1,4 |
| Oferta Promedio | | | | | | | | | | | | | | | |
| Número de establecimientos | 554 | 569 | 563 | 561 | 561 | 558 | 561 | 564 | 564 | 562 | 563 | 563 | 565 | 566 | 563 |
| Número de habitaciones | 8 795 | 8 939 | 8 853 | 9 191 | 9 197 | 9 120 | 9 172 | 9 194 | 9 182 | 9 179 | 9 175 | 9 119 | 9 130 | 9 158 | 9 165 |
| Número de plazas - camas | 16 282 | 16 497 | 16 329 | 16 895 | 16 931 | 16 813 | 16 904 | 16 929 | 16 929 | 16 853 | 16 851 | 16 721 | 16 726 | 16 746 | 16 845 |
| Tasa Neta de Ocupación | | | | | | | | | | | | | | | |
| Habitaciones (TNOH) 2/ | 26,2 | 26,8 | 26,6 | 28,1 | 29,3 | 25,5 | 28,9 | 26,0 | 27,4 | 28,5 | 28,4 | 29,1 | 26,4 | 26,2 | 27,6 |
| Camas (TNOC) 3/ | 22,8 | 22,9 | 23,4 | 24,6 | 25,5 | 22,2 | 24,8 | 22,2 | 23,3 | 24,8 | 25,0 | 25,6 | 23,4 | 22,6 | 24,0 |
| Total Empleo Promedio | 2 296 | 2 316 | 2 346 | 2 454 | 2 463 | 2 460 | 2 504 | 2 517 | 2 515 | 2 496 | 2 549 | 2 265 | 2 504 | 2 253 | 2 453 |

1/ Información preliminar.

2/ TNOH = (Total de habitaciones ocupadas)*100 / (Total de habitaciones disponibles * n°de noches en el mes).

3/ TNOC = (Total de pernoctaciones)*100 / (Total de plazas-camas disponibles * n°de noches en el mes).

Fuente: MINCETUR.

Elaboración: BCRP, Sucursal Huancayo.

ANEXO 10

ICA: EXPORTACIONES FOB TRADICIONALES (Miles de US\$)

| PRODUCTO | 2011 | | | 2012 1/ | | | | | | | | | | | |
|-----------------------------|------------------|----------------|----------------|----------------|----------------|----------------|----------------|----------------|----------------|----------------|----------------|----------------|----------------|----------------|------------------|
| | ENE - NOV | NOV | DIC | ENE | FEB | MAR | ABR | MAY | JUN | JUL | AGO | SET | OCT | NOV | ENE - NOV |
| AGRÍCOLAS | 0 | 0 | 0 | 0 | 0 | 0 | 0 | 0 | 0 | 0 | 0 | 0 | 0 | 0 | 0 |
| Algodón | 0 | 0 | 0 | 0 | 0 | 0 | 0 | 0 | 0 | 0 | 0 | 0 | 0 | 0 | 0 |
| MINEROS | 1 430 781 | 90 177 | 96 875 | 170 449 | 95 757 | 94 220 | 63 441 | 136 106 | 102 543 | 102 173 | 81 209 | 88 903 | 76 744 | 93 164 | 1 104 710 |
| Cobre | 294 710 | 14 192 | 9 021 | 34 709 | 12 896 | 14 123 | 19 677 | 25 572 | 0 | 28 106 | 28 529 | 1 851 | 40 270 | 25 567 | 231 300 |
| Estaño | 134 152 | 344 | 1 027 | 31 768 | 583 | 611 | 606 | 119 | 871 | 404 | 309 | 104 | 113 | 110 | 35 601 |
| Hierro | 927 340 | 64 178 | 84 475 | 91 511 | 81 644 | 65 342 | 39 593 | 109 908 | 92 189 | 64 957 | 51 717 | 84 294 | 30 586 | 66 528 | 778 269 |
| Oro | 2 049 | 415 | 693 | 423 | 633 | 906 | 471 | 507 | 1 075 | 692 | 653 | 787 | 1 016 | 959 | 8 122 |
| Plomo | 27 584 | 4 920 | 0 | 7 646 | 0 | 10 111 | 3 093 | 0 | 6 827 | 4 949 | 0 | 1 867 | 4 758 | 0 | 39 251 |
| Zinc | 44 945 | 6 128 | 1 659 | 4 393 | 0 | 3 128 | 0 | 0 | 1 581 | 3 064 | 0 | 0 | 0 | 0 | 12 166 |
| PESQUEROS | 337 616 | 4 790 | 9 788 | 33 962 | 17 362 | 6 758 | 16 066 | 5 773 | 26 567 | 25 685 | 19 686 | 27 601 | 9 506 | 17 141 | 206 106 |
| Aceite de Pescado | 47 317 | 1 546 | 70 | 1 785 | 809 | 118 | 6 675 | 0 | 0 | 631 | 43 | 13 403 | 1 047 | 12 939 | 37 450 |
| Harina de Pescado | 290 299 | 3 243 | 9 718 | 32 177 | 16 553 | 6 639 | 9 391 | 5 773 | 26 567 | 25 054 | 19 644 | 14 198 | 8 459 | 4 202 | 168 656 |
| PETRÓLEO Y DERIVADOS | 1 228 701 | 60 901 | 46 375 | 136 313 | 74 643 | 113 786 | 99 457 | 89 032 | 75 362 | 58 913 | 92 808 | 106 552 | 140 640 | 147 977 | 1 135 484 |
| Gas Licuado | 54 886 | 681 | 6 574 | 3 580 | 1 377 | 1 129 | 590 | 946 | 439 | 0 | 21 | 5 832 | 5 615 | 6 030 | 25 558 |
| Gas Propano | 122 863 | 0 | 10 952 | 3 686 | 5 791 | 32 | 0 | 0 | 0 | 0 | 0 | 9 516 | 9 925 | 9 583 | 38 532 |
| Gasolina | 1 050 953 | 60 220 | 28 848 | 129 047 | 67 475 | 112 626 | 98 866 | 88 087 | 74 923 | 58 913 | 92 787 | 91 205 | 125 100 | 132 364 | 1 071 394 |
| TOTAL | 2 997 098 | 155 867 | 153 038 | 340 724 | 187 762 | 214 764 | 178 963 | 230 912 | 204 472 | 186 770 | 193 703 | 223 057 | 226 890 | 258 282 | 2 446 300 |

1/ Cifras Preliminares.

Fuente: SUNAT. www.sunat.gob.pe

Elaboración: BCRP, Sucursal Huancayo.

ANEXO 11

ICA: EXPORTACIONES FOB NO TRADICIONALES
(Miles de US\$)

| PRODUCTO | 2011 | | | 2012 1/ | | | | | | | | | | | |
|---|----------------|---------------|---------------|---------------|---------------|---------------|---------------|---------------|---------------|---------------|---------------|---------------|---------------|---------------|----------------|
| | ENE - NOV | NOV | DIC | ENE | FEB | MAR | ABR | MAY | JUN | JUL | AGO | SET | OCT | NOV | ENE - NOV |
| AGROPECUARIOS | 511 926 | 60 542 | 90 279 | 86 096 | 48 206 | 36 177 | 30 702 | 40 747 | 40 004 | 54 230 | 55 701 | 43 572 | 51 151 | 68 903 | 555 489 |
| Alcachofas en conserva | 15 627 | 1 430 | 701 | 447 | 56 | 44 | 0 | 130 | 32 | 72 | 821 | 555 | 526 | 1 579 | 4 263 |
| Arvejas frescas | 740 | 48 | 4 | 0 | 0 | 0 | 0 | 0 | 17 | 118 | 125 | 171 | 154 | 12 | 597 |
| Cebollas frescas | 20 725 | 2 930 | 2 821 | 926 | 0 | 0 | 0 | 0 | 114 | 2 792 | 5 546 | 5 933 | 7 437 | 5 879 | 28 626 |
| Espárragos frescos | 132 413 | 16 220 | 15 695 | 10 085 | 4 517 | 6 424 | 7 559 | 9 947 | 10 250 | 13 717 | 18 617 | 23 053 | 23 855 | 20 206 | 148 231 |
| Espárragos congelados | 28 227 | 6 442 | 6 283 | 2 192 | 3 390 | 2 108 | 3 159 | 5 210 | 1 149 | 567 | 1 367 | 1 891 | 5 058 | 4 404 | 30 496 |
| Espárragos en conserva | 7 771 | 1 765 | 1 583 | 693 | 395 | 175 | 109 | 457 | 149 | 293 | 467 | 620 | 1 234 | 699 | 5 292 |
| Limón | 579 | 76 | 28 | 16 | 45 | 97 | 127 | 72 | 67 | 0 | 19 | 0 | 37 | 18 | 498 |
| Mandarina | 26 498 | 0 | 0 | 0 | 0 | 1 166 | 2 665 | 5 878 | 4 429 | 7 985 | 9 106 | 1 531 | 51 | 0 | 32 812 |
| Naranjas y tangelos | 14 301 | 109 | 0 | 0 | 0 | 0 | 0 | 0 | 1 140 | 12 619 | 3 143 | 181 | 25 | 0 | 17 109 |
| Otros cítricos | 1 759 | 0 | 0 | 0 | 0 | 0 | 0 | 727 | 433 | 10 | 698 | 135 | 0 | 0 | 2 003 |
| Mango | 1 291 | 0 | 13 | 8 | 116 | 129 | 25 | 77 | 33 | 43 | 36 | 55 | 0 | 0 | 523 |
| Palta fresca | 30 498 | 0 | 0 | 0 | 0 | 194 | 3 028 | 4 036 | 11 014 | 6 619 | 3 672 | 941 | 92 | 0 | 29 595 |
| Pallares | 984 | 154 | 201 | 148 | 95 | 148 | 50 | 123 | 0 | 10 | 39 | 431 | 181 | 330 | 1 554 |
| Páprika | 619 | 94 | 0 | 0 | 0 | 0 | 0 | 0 | 0 | 0 | 0 | 0 | 0 | 0 | 0 |
| Pimiento entero | 9 662 | 278 | 111 | 0 | 0 | 0 | 0 | 0 | 0 | 0 | 0 | 0 | 0 | 0 | 0 |
| Semillas | 34 542 | 2 538 | 3 777 | 4 367 | 826 | 5 844 | 2 812 | 2 977 | 2 496 | 1 442 | 3 240 | 1 576 | 3 137 | 4 235 | 32 951 |
| Pasta de tomate | 7 363 | 461 | 480 | 641 | 456 | 785 | 817 | 513 | 824 | 765 | 1 211 | 388 | 635 | 193 | 7 229 |
| Uvas frescas | 115 789 | 25 004 | 55 290 | 61 126 | 31 297 | 5 859 | 23 | 0 | 0 | 0 | 0 | 45 | 4 943 | 27 089 | 130 383 |
| Frutas frescas y en conserva | 20 181 | 360 | 327 | 107 | 345 | 4 400 | 4 983 | 1 920 | 1 538 | 1 398 | 1 112 | 401 | 183 | 43 | 16 429 |
| Otras hortalizas | 10 597 | 672 | 1 115 | 534 | 649 | 609 | 128 | 160 | 297 | 711 | 1 051 | 1 103 | 841 | 763 | 6 845 |
| Cacao entero, pasta y manteca | 12 703 | 1 147 | 350 | 174 | 183 | 595 | 93 | 366 | 671 | 532 | 1 133 | 1 588 | 590 | 1 393 | 7 318 |
| Licores, pisco y vinos. | 1 210 | 105 | 204 | 73 | 108 | 192 | 106 | 83 | 25 | 60 | 88 | 135 | 229 | 248 | 1 347 |
| Algas frescas, refrigeradas, congeladas o secas | 4 885 | 163 | 410 | 689 | 993 | 963 | 1 098 | 1 165 | 1 003 | 870 | 885 | 484 | 472 | 161 | 8 783 |
| Resto 2/ | 12 962 | 546 | 886 | 3 869 | 4 736 | 6 447 | 3 919 | 6 908 | 4 321 | 3 607 | 3 326 | 2 353 | 1 471 | 1 651 | 42 606 |
| PESQUEROS | 34 035 | 2 909 | 3 587 | 2 734 | 2 213 | 3 102 | 1 075 | 1 775 | 2 106 | 2 229 | 2 032 | 1 653 | 1 260 | 3 371 | 23 552 |
| Pescado fresco, salado, cong. y en conserva | 27 225 | 2 283 | 3 450 | 2 734 | 1 667 | 2 892 | 911 | 1 488 | 1 920 | 1 632 | 1 720 | 1 276 | 1 132 | 2 743 | 20 114 |
| Moluscos y crustáceos frescos, cong. y en cons | 6 811 | 626 | 137 | 0 | 546 | 210 | 165 | 288 | 186 | 597 | 311 | 377 | 129 | 628 | 3 438 |
| TEXTILES | 44 201 | 3 671 | 3 125 | 3 590 | 5 479 | 4 295 | 2 526 | 2 190 | 2 975 | 4 380 | 2 405 | 2 829 | 3 648 | 4 468 | 38 786 |
| Hilados de algodón | 1 945 | 482 | 410 | 200 | 483 | 512 | 118 | 556 | 132 | 310 | 0 | 0 | 59 | 0 | 2 369 |
| Prendas de vestir | 40 890 | 3 086 | 2 660 | 3 390 | 4 916 | 3 721 | 2 301 | 1 541 | 2 704 | 4 013 | 2 359 | 2 568 | 3 543 | 4 420 | 35 476 |
| Resto 3/ | 1 366 | 103 | 55 | 0 | 81 | 62 | 107 | 92 | 140 | 58 | 46 | 261 | 46 | 48 | 941 |
| OTROS | 34 216 | 2 504 | 1 568 | 3 351 | 1 352 | 2 158 | 1 386 | 2 387 | 2 698 | 2 774 | 1 637 | 1 798 | 4 852 | 5 057 | 29 451 |
| Condimentos y sazónadores | 988 | 0 | 0 | 50 | 0 | 0 | 0 | 53 | 58 | 0 | 0 | 0 | 4 | 0 | 164 |
| Guano y abonos | 0 | 0 | 0 | 0 | 0 | 0 | 0 | 0 | 0 | 0 | 0 | 0 | 0 | 0 | 0 |
| Muelles de ballesta 4/ | 1 356 | 93 | 221 | 180 | 94 | 93 | 186 | 139 | 45 | 136 | 56 | 185 | 89 | 47 | 1 250 |
| Papeles y cartones | 13 452 | 1 099 | 807 | 2 594 | 1 145 | 747 | 1 131 | 2 091 | 2 084 | 2 329 | 893 | 722 | 1 349 | 815 | 15 900 |
| Sal (Cloruro de sodio) | 9 507 | 1 246 | 469 | 464 | 0 | 247 | 0 | 0 | 339 | 0 | 350 | 481 | 791 | 408 | 3 079 |
| Alambres, barras y perfiles de hierro | 6 600 | 0 | 0 | 0 | 0 | 0 | 3 | 0 | 0 | 0 | 0 | 0 | 0 | 0 | 3 |
| Otros | 2 313 | 65 | 71 | 63 | 113 | 1 072 | 66 | 105 | 172 | 310 | 338 | 410 | 2 619 | 3 787 | 9 054 |
| TOTAL | 624 378 | 69 626 | 98 559 | 95 771 | 57 251 | 45 733 | 35 689 | 47 099 | 47 784 | 63 613 | 61 775 | 49 852 | 60 911 | 81 800 | 647 278 |

1/ Cifras Preliminares.

2/ Camote, otras menestras, maíz, flores frescas, huevos, carnes, animales vivos y otros.

3/ Envases de polipropileno y polietileno

4/ Para vehículos automotores

Fuente: SUNAT. www.sunat.gob.pe

Elaboración: BCRP, Sucursal Huancayo.

ANEXO 12

ICA: EXPORTACIONES FOB POR CLASIFICACIÓN
(Miles de US\$)

| PRODUCTO | 2011 | | | 2012 1/ | | | | | | | | | | | ENE - NOV |
|-------------------------|------------------|----------------|----------------|----------------|----------------|----------------|----------------|----------------|----------------|----------------|----------------|----------------|----------------|----------------|------------------|
| | ENE - NOV | NOV | DIC | ENE | FEB | MAR | ABR | MAY | JUN | JUL | AGO | SET | OCT | NOV | |
| TRADICIONALES | 2 997 098 | 155 867 | 153 038 | 340 724 | 187 762 | 214 764 | 178 963 | 230 912 | 204 472 | 186 770 | 193 703 | 223 057 | 226 890 | 258 282 | 2 446 300 |
| Agrícolas | 0 | 0 | 0 | 0 | 0 | 0 | 0 | 0 | 0 | 0 | 0 | 0 | 0 | 0 | 0 |
| Mineros | 1 430 781 | 90 177 | 96 875 | 170 449 | 95 757 | 94 220 | 63 441 | 136 106 | 102 543 | 102 173 | 81 209 | 88 903 | 76 744 | 93 164 | 1 104 710 |
| Pesqueros | 337 616 | 4 790 | 9 788 | 33 962 | 17 362 | 6 758 | 16 066 | 5 773 | 26 567 | 25 685 | 19 686 | 27 601 | 9 506 | 17 141 | 206 106 |
| Petróleo y derivados | 1 228 701 | 60 901 | 46 375 | 136 313 | 74 643 | 113 786 | 99 457 | 89 032 | 75 362 | 58 913 | 92 808 | 106 552 | 140 640 | 147 977 | 1 135 484 |
| NO TRADICIONALES | 624 378 | 69 626 | 98 559 | 95 771 | 57 251 | 45 733 | 35 689 | 47 099 | 47 784 | 63 613 | 61 775 | 49 852 | 60 911 | 81 800 | 647 278 |
| Agropecuario | 511 926 | 60 542 | 90 279 | 86 096 | 48 206 | 36 177 | 30 702 | 40 747 | 40 004 | 54 230 | 55 701 | 43 572 | 51 151 | 68 903 | 555 489 |
| Pesqueros | 34 035 | 2 909 | 3 587 | 2 734 | 2 213 | 3 102 | 1 075 | 1 775 | 2 106 | 2 229 | 2 032 | 1 653 | 1 260 | 3 371 | 23 552 |
| Textiles | 44 201 | 3 671 | 3 125 | 3 590 | 5 479 | 4 295 | 2 526 | 2 190 | 2 975 | 4 380 | 2 405 | 2 829 | 3 648 | 4 468 | 38 786 |
| Otros | 34 216 | 2 504 | 1 568 | 3 351 | 1 352 | 2 158 | 1 386 | 2 387 | 2 698 | 2 774 | 1 637 | 1 798 | 4 852 | 5 057 | 29 451 |
| TOTAL | 3 621 476 | 225 493 | 251 597 | 436 495 | 245 013 | 260 497 | 214 653 | 278 012 | 252 256 | 250 383 | 255 477 | 272 909 | 287 801 | 340 082 | 3 093 578 |

1/ Cifras Preliminares.

Fuente: SUNAT. www.sunat.gob.pe

Elaboración: BCRP, Sucursal Huancayo.

ANEXO 13

ICA: EXPORTACIONES FOB POR BLOQUE ECONÓMICO Y PAÍSES
(Miles de US\$)

| PRODUCTO | 2011 | | | 2012 1/ | | | | | | | | | | | | ENE - NOV |
|---------------------|-----------|---------|---------|---------|---------|---------|---------|---------|---------|---------|---------|---------|---------|---------|-----------|-----------|
| | ENE - NOV | NOV | DIC | ENE | FEB | MAR | ABR | MAY | JUN | JUL | AGO | SET | OCT | NOV | | |
| AMÉRICA | 1 571 661 | 107 800 | 104 272 | 190 832 | 90 781 | 132 002 | 84 325 | 113 368 | 102 602 | 91 769 | 126 287 | 139 731 | 182 318 | 163 312 | 1 417 326 | |
| CAN | 202 532 | 3 488 | 21 167 | 14 169 | 10 816 | 4 692 | 3 059 | 4 498 | 4 110 | 3 853 | 2 972 | 17 094 | 19 991 | 19 526 | 104 781 | |
| Bolivia | 4 039 | 1 027 | 420 | 878 | 1 099 | 1 281 | 733 | 1 037 | 546 | 46 | 311 | 236 | 116 | 96 | 6 379 | |
| Colombia | 76 818 | 852 | 2 027 | 2 273 | 1 390 | 1 347 | 954 | 971 | 1 325 | 1 118 | 1 403 | 908 | 1 927 | 1 839 | 15 455 | |
| Ecuador | 107 495 | 1 015 | 18 406 | 7 368 | 7 192 | 663 | 420 | 978 | 511 | 1 052 | 694 | 15 950 | 17 104 | 16 957 | 68 890 | |
| Venezuela | 14 179 | 594 | 313 | 3 650 | 1 135 | 1 400 | 952 | 1 512 | 1 729 | 1 638 | 564 | 0 | 844 | 634 | 14 057 | |
| CHILE | 46 748 | 1 422 | 1 748 | 1 697 | 36 198 | 10 215 | 2 790 | 29 353 | 4 496 | 2 460 | 2 747 | 991 | 2 767 | 1 990 | 95 705 | |
| MERCOSUR | 166 628 | 1 112 | 1 133 | 84 | 327 | 505 | 324 | 248 | 510 | 736 | 60 306 | 91 782 | 62 668 | 35 509 | 252 999 | |
| Argentina | 10 808 | 163 | 339 | 11 | 196 | 140 | 133 | 65 | 0 | 402 | 198 | 88 | 0 | 0 | 1 232 | |
| Brasil | 154 912 | 112 | 793 | 73 | 73 | 336 | 162 | 183 | 510 | 327 | 60 109 | 91 694 | 62 638 | 35 351 | 251 454 | |
| Resto MERCOSUR | 909 | 837 | 0 | 0 | 58 | 29 | 30 | 0 | 0 | 7 | 0 | 0 | 31 | 158 | 312 | |
| TLCAN | 1 126 269 | 101 458 | 78 654 | 174 152 | 43 210 | 116 448 | 77 988 | 78 801 | 93 107 | 84 168 | 59 463 | 29 499 | 96 524 | 104 625 | 957 984 | |
| Canadá | 339 933 | 33 223 | 32 674 | 765 | 113 | 727 | 2 069 | 1 869 | 1 305 | 4 164 | 1 362 | 940 | 1 184 | 1 240 | 15 738 | |
| Estados Unidos | 707 999 | 67 996 | 45 714 | 173 283 | 43 095 | 115 721 | 75 882 | 76 806 | 91 664 | 79 857 | 58 032 | 28 461 | 95 253 | 103 238 | 941 291 | |
| México | 78 336 | 239 | 267 | 104 | 3 | 1 | 37 | 126 | 138 | 146 | 69 | 97 | 87 | 146 | 954 | |
| RESTO DE AMÉRICA | 29 485 | 320 | 1 570 | 730 | 230 | 142 | 163 | 468 | 379 | 553 | 799 | 364 | 367 | 1 663 | 5 857 | |
| Trinidad y Tobago | 0 | 0 | 0 | 0 | 0 | 0 | 0 | 0 | 0 | 0 | 0 | 0 | 0 | 0 | 0 | |
| Resto | 29 485 | 320 | 1 570 | 730 | 230 | 142 | 163 | 468 | 379 | 553 | 799 | 364 | 367 | 1 663 | 5 857 | |
| EUROPA | 422 971 | 24 310 | 27 891 | 46 182 | 19 963 | 31 527 | 21 254 | 33 377 | 24 424 | 38 252 | 26 129 | 33 880 | 18 919 | 45 797 | 339 704 | |
| UNIÓN EUROPEA | 406 035 | 23 578 | 25 270 | 42 140 | 16 792 | 29 159 | 16 681 | 32 440 | 23 201 | 36 612 | 24 816 | 23 730 | 17 598 | 43 071 | 306 240 | |
| Alemania | 54 241 | 181 | 1 077 | 7 327 | 1 693 | 1 246 | 725 | 294 | 200 | 8 578 | 198 | 6 345 | 98 | 201 | 26 905 | |
| Bélgica Luxemburgo | 15 203 | 261 | 276 | 146 | 271 | 10 279 | 168 | 91 | 316 | 466 | 120 | 170 | 140 | 189 | 12 355 | |
| Dinamarca | 23 310 | 318 | 72 | 1 341 | 61 | 53 | 1 514 | 44 | 15 | 83 | 55 | 3 176 | 79 | 8 260 | 14 682 | |
| España | 88 968 | 4 470 | 5 823 | 5 788 | 4 194 | 6 044 | 3 766 | 5 243 | 8 266 | 5 102 | 5 488 | 4 781 | 5 140 | 7 854 | 61 665 | |
| Francia | 12 022 | 1 008 | 1 305 | 439 | 669 | 2 173 | 1 566 | 807 | 1 380 | 651 | 718 | 963 | 825 | 253 | 10 445 | |
| Inglaterra | 69 993 | 10 633 | 5 564 | 6 506 | 1 036 | 2 189 | 2 631 | 3 241 | 3 626 | 8 239 | 7 326 | 3 268 | 5 585 | 12 775 | 56 422 | |
| Italia | 10 306 | 1 442 | 1 088 | 693 | 1 007 | 751 | 331 | 645 | 638 | 507 | 458 | 964 | 885 | 1 058 | 7 936 | |
| Países Bajos | 114 785 | 4 983 | 9 974 | 13 963 | 7 046 | 6 017 | 5 563 | 6 009 | 8 228 | 11 243 | 9 408 | 3 931 | 4 814 | 12 170 | 88 392 | |
| Suecia | 1 234 | 91 | 45 | 14 | 31 | 33 | 44 | 62 | 68 | 283 | 291 | 52 | 1 | 8 | 886 | |
| Resto Unión Europea | 15 973 | 190 | 46 | 5 923 | 784 | 375 | 372 | 16 006 | 464 | 1 462 | 754 | 79 | 31 | 303 | 26 551 | |
| SUIZA | 1 738 | 341 | 633 | 456 | 459 | 855 | 471 | 602 | 1 117 | 888 | 916 | 803 | 1 055 | 964 | 8 587 | |
| RESTO DE EUROPA | 15 198 | 391 | 1 987 | 3 586 | 2 712 | 1 513 | 4 102 | 335 | 106 | 751 | 397 | 9 347 | 266 | 1 761 | 24 877 | |
| Noruega | 5 523 | 27 | 18 | 543 | 37 | 18 | 2 568 | 13 | 34 | 280 | 117 | 9 245 | 266 | 799 | 13 921 | |
| Rusia | 8 688 | 364 | 1 932 | 2 967 | 2 676 | 1 467 | 1 442 | 270 | 54 | 461 | 271 | 65 | 0 | 962 | 10 635 | |
| Resto de Europa | 986 | 0 | 38 | 76 | 0 | 27 | 92 | 53 | 18 | 9 | 9 | 37 | 0 | 0 | 322 | |
| ASIA | 1 617 106 | 92 876 | 118 427 | 197 762 | 133 627 | 96 350 | 108 594 | 129 619 | 124 579 | 119 727 | 101 074 | 98 939 | 86 143 | 130 620 | 1 327 035 | |
| China | 1 426 377 | 88 469 | 103 494 | 139 110 | 110 961 | 86 218 | 64 445 | 126 475 | 118 011 | 105 325 | 92 241 | 87 862 | 76 907 | 92 177 | 1 099 732 | |
| Filipinas | 0 | 0 | 0 | 0 | 0 | 0 | 0 | 0 | 0 | 0 | 0 | 0 | 0 | 0 | 0 | |
| Hong Kong | 30 655 | 234 | 4 005 | 17 550 | 9 924 | 1 841 | 266 | 4 | 930 | 1 061 | 992 | 917 | 221 | 394 | 34 102 | |
| India | 30 697 | 0 | 209 | 14 206 | 99 | 0 | 0 | 0 | 54 | 0 | 0 | 0 | 0 | 0 | 14 359 | |
| Indonesia | 13 068 | 911 | 1 699 | 4 169 | 1 060 | 640 | 0 | 0 | 0 | 0 | 1 500 | 2 015 | 976 | 605 | 10 964 | |
| Japón | 57 651 | 2 838 | 5 370 | 3 339 | 3 727 | 2 957 | 38 352 | 2 472 | 2 665 | 2 772 | 5 131 | 3 748 | 2 593 | 35 222 | 102 977 | |
| República de Corea | 16 685 | 74 | 805 | 8 446 | 119 | 247 | 3 161 | 44 | 23 | 3 354 | 34 | 2 224 | 4 884 | 632 | 23 167 | |
| Taiwan | 9 587 | 269 | 648 | 914 | 2 834 | 1 270 | 473 | 0 | 548 | 910 | 349 | 0 | 265 | 3 | 7 566 | |
| Vietnam | 15 585 | 0 | 181 | 4 759 | 2 584 | 1 677 | 1 609 | 0 | 1 904 | 2 562 | 616 | 1 339 | 143 | 0 | 17 194 | |
| Resto de Asia | 16 800 | 82 | 2 016 | 5 269 | 2 320 | 1 501 | 288 | 624 | 442 | 3 744 | 211 | 835 | 154 | 1 587 | 16 973 | |
| ÁFRICA | 3 010 | 104 | 34 | 917 | 373 | 309 | 12 | 363 | 58 | 13 | 23 | 11 | 0 | 165 | 2 244 | |
| OCEANÍA | 6 727 | 403 | 973 | 801 | 269 | 310 | 468 | 1 285 | 592 | 621 | 1 964 | 349 | 422 | 189 | 7 269 | |
| Australia | 5 923 | 354 | 918 | 755 | 266 | 172 | 452 | 858 | 592 | 621 | 1 930 | 335 | 414 | 43 | 6 439 | |
| Resto de Oceanía | 805 | 49 | 55 | 47 | 3 | 137 | 15 | 427 | 0 | 0 | 34 | 13 | 7 | 146 | 829 | |
| TOTAL | 3 621 476 | 225 493 | 251 597 | 436 495 | 245 013 | 260 497 | 214 653 | 278 012 | 252 256 | 250 383 | 255 477 | 272 909 | 287 801 | 340 082 | 3 093 578 | |

1/ Cifras Preliminares.

Fuente: SUNAT. www.sunat.gob.pe

Elaboración: BCRP, Sucursal Huancayo.

ANEXO 14

ICA: IMPORTACIONES FOB POR LA ADUANA DE PISCO
(Miles de US\$)

| PRODUCTOS | 2011 | | | 2012 1/ | | | | | | | | | | | |
|---|----------------|---------------|---------------|---------------|---------------|---------------|---------------|---------------|---------------|---------------|---------------|---------------|---------------|---------------|----------------|
| | ENE. - NOV. | NOV | DIC | ENE | FEB | MAR | ABR | MAY | JUN | JUL | AGO | SEP | OCT | NOV | ENE. - NOV. |
| Bienes de Consumo | 29 | 0 | 0 | 0 | 0 | 0 | 0 | 0 | 0 | 0 | 0 | 0 | 0 | 0 | 0 |
| Bienes de consumo no duradero | 0 | 0 | 0 | 0 | 0 | 0 | 0 | 0 | 0 | 0 | 0 | 0 | 0 | 0 | 0 |
| Bienes de consumo duradero | 29 | 0 | 0 | 0 | 0 | 0 | 0 | 0 | 0 | 0 | 0 | 0 | 0 | 0 | 0 |
| Materias Primas y Productos Intermedios 2/ | 154 507 | 11 319 | 15 318 | 15 641 | 15 221 | 10 659 | 13 051 | 11 563 | 14 530 | 18 572 | 9 126 | 12 099 | 21 080 | 22 136 | 163 679 |
| Combustibles, lubricantes y productos conexos | 0 | 0 | 0 | 182 | 364 | 182 | 201 | 2 229 | 201 | 201 | 201 | 201 | 148 | 478 | 4 590 |
| MP y productos intermedios para la agricultura | 35 812 | 1 497 | 3 649 | 5 896 | 1 373 | 414 | 94 | 3 907 | 3 800 | 3 433 | 1 386 | 1 033 | 941 | 7 171 | 29 449 |
| MP y productos intermedios para la industria | 118 695 | 9 821 | 11 669 | 9 563 | 13 484 | 10 063 | 12 756 | 5 428 | 10 528 | 14 937 | 7 538 | 10 865 | 19 991 | 14 487 | 129 640 |
| Bienes de Capital y Materiales de Construcción | 202 542 | 19 198 | 1 423 | 8 894 | 4 936 | 0 | 0 | 8 679 | 10 466 | 22 660 | 10 574 | 3 319 | 12 240 | 0 | 81 767 |
| Materiales de construcción | 169 663 | 19 198 | 1 423 | 8 894 | 4 936 | 0 | 0 | 8 679 | 10 466 | 22 660 | 10 574 | 3 319 | 12 240 | 0 | 81 767 |
| Bienes de capital para la agricultura | 0 | 0 | 0 | 0 | 0 | 0 | 0 | 0 | 0 | 0 | 0 | 0 | 0 | 0 | 0 |
| Bienes de capital para la industria | 31 031 | 0 | 0 | 0 | 0 | 0 | 0 | 0 | 0 | 0 | 0 | 0 | 0 | 0 | 0 |
| Equipos de transporte | 1 849 | 0 | 0 | 0 | 0 | 0 | 0 | 0 | 0 | 0 | 0 | 0 | 0 | 0 | 0 |
| TOTAL | 357 078 | 30 517 | 16 741 | 24 536 | 20 157 | 10 659 | 13 051 | 20 243 | 24 995 | 41 231 | 19 700 | 15 418 | 33 320 | 22 136 | 245 446 |

1/ Cifras Preliminares.

2/ MP = Materias primas

Fuente: SUNAT, www.sunat.gob.pe

Elaboración: BCRP, Sucursal Huancayo.

ANEXO 15

ICA: IMPORTACIONES FOB POR LA ADUANA DE PISCO SEGÚN PAÍS DE ORIGEN
(Miles de US\$)

| BLOQUE | 2011 | | | 2012 1/ | | | | | | | | | | | |
|-------------------------|----------------|---------------|---------------|---------------|---------------|---------------|---------------|---------------|---------------|---------------|---------------|---------------|---------------|---------------|----------------|
| | ENE. - NOV. | NOV | DIC | ENE | FEB | MAR | ABR | MAY | JUN | JUL | AGO | SET | OCT | NOV | ENE. - NOV. |
| AMÉRICA | 206 371 | 27 522 | 16 111 | 20 796 | 16 699 | 9 399 | 8 505 | 9 704 | 20 934 | 20 378 | 8 556 | 8 018 | 19 308 | 18 871 | 161 167 |
| CAN | 314 | 0 | 0 | 1 518 | 364 | 182 | 201 | 201 | 201 | 201 | 201 | 201 | 148 | 0 | 3 421 |
| Colombia | 314 | 0 | 0 | 1 518 | 364 | 182 | 201 | 201 | 201 | 201 | 201 | 201 | 148 | 0 | 3 421 |
| Ecuador | 0 | 0 | 0 | 0 | 0 | 0 | 0 | 0 | 0 | 0 | 0 | 0 | 0 | 0 | 0 |
| Venezuela | 0 | 0 | 0 | 0 | 0 | 0 | 0 | 0 | 0 | 0 | 0 | 0 | 0 | 0 | 0 |
| CHILE | 13 155 | 2 602 | 2 558 | 750 | 2 594 | 0 | 2 147 | 361 | 0 | 919 | 3 263 | 812 | 0 | 5 581 | 16 428 |
| MERCOSUR | 81 039 | 19 198 | 0 | 0 | 0 | 0 | 390 | 0 | 0 | 0 | 0 | 0 | 2 511 | 0 | 2 901 |
| Argentina | 2 075 | 0 | 0 | 0 | 0 | 0 | 390 | 0 | 0 | 0 | 0 | 0 | 0 | 0 | 390 |
| Brasil | 77 361 | 19 198 | 0 | 0 | 0 | 0 | 0 | 0 | 0 | 0 | 0 | 0 | 0 | 0 | 0 |
| Resto MERCOSUR | 1 603 | 0 | 0 | 0 | 0 | 0 | 0 | 0 | 0 | 0 | 0 | 0 | 2 511 | 0 | 2 511 |
| TLCAN | 109 316 | 4 692 | 11 526 | 9 634 | 8 129 | 9 217 | 5 766 | 8 478 | 11 129 | 13 136 | 4 722 | 7 004 | 16 101 | 11 894 | 105 210 |
| Canadá | 1 298 | 0 | 0 | 0 | 0 | 0 | 0 | 0 | 0 | 0 | 0 | 0 | 0 | 0 | 0 |
| Estados Unidos | 108 018 | 4 692 | 11 526 | 9 634 | 8 129 | 9 217 | 5 766 | 8 478 | 11 129 | 13 136 | 4 722 | 7 004 | 16 101 | 11 894 | 105 210 |
| México | 0 | 0 | 0 | 0 | 0 | 0 | 0 | 0 | 0 | 0 | 0 | 0 | 0 | 0 | 0 |
| RESTO DE AMÉRICA | 2 548 | 1 029 | 2 027 | 8 894 | 5 613 | 0 | 0 | 663 | 9 603 | 6 121 | 369 | 0 | 547 | 1 396 | 33 207 |
| Bermudas | 0 | 0 | 0 | 0 | 0 | 0 | 0 | 0 | 0 | 0 | 0 | 0 | 0 | 0 | 0 |
| Islas Virgenes | 0 | 0 | 1 423 | 8 894 | 4 936 | 0 | 0 | 0 | 9 145 | 4 676 | 0 | 0 | 0 | 0 | 27 651 |
| Panamá | 1 519 | 0 | 604 | 0 | 676 | 0 | 0 | 663 | 459 | 1 445 | 369 | 0 | 547 | 1 396 | 5 556 |
| Resto | 1 029 | 1 029 | 0 | 0 | 0 | 0 | 0 | 0 | 0 | 0 | 0 | 0 | 0 | 0 | 0 |
| EUROPA | 125 909 | 0 | 0 | 2 315 | 0 | 0 | 0 | 0 | 2 020 | 3 536 | 10 613 | 3 319 | 394 | 877 | 23 074 |
| UNIÓN EUROPEA | 33 029 | 0 | 0 | 0 | 0 | 0 | 0 | 0 | 1 321 | 2 647 | 10 613 | 3 319 | 0 | 0 | 17 900 |
| Alemania | 674 | 0 | 0 | 0 | 0 | 0 | 0 | 0 | 0 | 0 | 0 | 0 | 0 | 0 | 0 |
| Austria | 0 | 0 | 0 | 0 | 0 | 0 | 0 | 0 | 0 | 0 | 0 | 0 | 0 | 0 | 0 |
| Bélgica Luxemburgo | 15 043 | 0 | 0 | 0 | 0 | 0 | 0 | 0 | 0 | 0 | 39 | 0 | 0 | 0 | 39 |
| España | 15 565 | 0 | 0 | 0 | 0 | 0 | 0 | 0 | 0 | 0 | 0 | 0 | 0 | 0 | 0 |
| Finlandia | 719 | 0 | 0 | 0 | 0 | 0 | 0 | 0 | 0 | 0 | 0 | 0 | 0 | 0 | 0 |
| Francia | 759 | 0 | 0 | 0 | 0 | 0 | 0 | 0 | 0 | 0 | 0 | 0 | 0 | 0 | 0 |
| Inglaterra | 0 | 0 | 0 | 0 | 0 | 0 | 0 | 0 | 1 321 | 2 647 | 10 574 | 3 319 | 0 | 0 | 17 860 |
| Italia | 0 | 0 | 0 | 0 | 0 | 0 | 0 | 0 | 0 | 0 | 0 | 0 | 0 | 0 | 0 |
| Países Bajos | 270 | 0 | 0 | 0 | 0 | 0 | 0 | 0 | 0 | 0 | 0 | 0 | 0 | 0 | 0 |
| Suecia | 0 | 0 | 0 | 0 | 0 | 0 | 0 | 0 | 0 | 0 | 0 | 0 | 0 | 0 | 0 |
| Turquía | 0 | 0 | 0 | 0 | 0 | 0 | 0 | 0 | 0 | 0 | 0 | 0 | 0 | 0 | 0 |
| SUIZA | 71 466 | 0 | 0 | 2 315 | 0 | 0 | 0 | 0 | 0 | 889 | 0 | 0 | 0 | 877 | 4 081 |
| RESTO DE EUROPA | 21 414 | 0 | 0 | 0 | 0 | 0 | 0 | 0 | 699 | 0 | 0 | 0 | 394 | 0 | 1 093 |
| ASIA | 14 181 | 475 | 0 | 794 | 1 568 | 0 | 1 817 | 9 068 | 782 | 16 467 | 531 | 0 | 12 505 | 531 | 44 063 |
| China | 0 | 0 | 0 | 0 | 0 | 0 | 0 | 0 | 0 | 0 | 0 | 0 | 0 | 0 | 0 |
| India | 0 | 0 | 0 | 0 | 0 | 0 | 0 | 8 679 | 0 | 15 337 | 0 | 0 | 12 240 | 0 | 36 256 |
| Japón | 23 | 0 | 0 | 0 | 0 | 0 | 0 | 0 | 0 | 0 | 0 | 0 | 0 | 0 | 0 |
| Hong Kong | 7 481 | 0 | 0 | 0 | 0 | 0 | 0 | 0 | 0 | 0 | 0 | 0 | 0 | 0 | 0 |
| Resto de Asia | 6 677 | 475 | 0 | 794 | 1 568 | 0 | 1 817 | 389 | 782 | 1 130 | 531 | 0 | 265 | 531 | 7 807 |
| OCEANÍA | 9 | 0 | 0 | 0 | 0 | 0 | 0 | 0 | 0 | 0 | 0 | 0 | 0 | 0 | 0 |
| ÁFRICA | 10 607 | 2 520 | 630 | 630 | 1 890 | 1 260 | 2 730 | 1 470 | 1 260 | 850 | 0 | 4 082 | 1 113 | 1 857 | 17 142 |
| Mauricio | 10 607 | 2 520 | 630 | 630 | 1 890 | 1 260 | 2 730 | 1 470 | 1 260 | 850 | 0 | 4 082 | 1 113 | 1 857 | 17 142 |
| TOTAL | 357 078 | 30 517 | 16 741 | 24 536 | 20 157 | 10 659 | 13 051 | 20 243 | 24 995 | 41 231 | 19 700 | 15 418 | 33 320 | 22 136 | 245 446 |

Fuente: SUNAT.

Elaboración: BCRP, Sucursal Huancayo.

ANEXO 16

INGRESOS RECAUDADOS EN ICA
(Miles de nuevos soles)

| | 2011 | | | 2012 | | | | | | | | | | | |
|--|----------------|---------------|---------------|---------------|---------------|---------------|---------------|---------------|---------------|---------------|---------------|---------------|---------------|---------------|----------------|
| | ENE - NOV | NOV | DIC | ENE | FEB | MAR | ABR | MAY | JUN | JUL | AGO | SET | OCT | NOV | ENE - NOV |
| I. INGRESOS TRIBUTARIOS | 534 991 | 46 374 | 35 824 | 53 833 | 46 737 | 50 496 | 46 339 | 49 660 | 49 482 | 53 175 | 49 092 | 43 097 | 58 844 | 49 960 | 550 714 |
| 1). Impuesto a la Renta | 168 806 | 12 803 | 12 076 | 19 928 | 13 723 | 17 813 | 22 427 | 12 836 | 15 033 | 13 715 | 14 100 | 12 869 | 14 096 | 16 706 | 173 246 |
| Personas Naturales | 46 436 | 4 639 | 3 969 | 6 851 | 3 558 | 3 639 | 5 362 | 4 664 | 4 815 | 4 488 | 5 585 | 4 610 | 5 003 | 5 570 | 54 145 |
| Personas Jurídicas | 91 693 | 7 845 | 7 859 | 11 555 | 9 444 | 7 796 | 7 240 | 6 850 | 8 554 | 8 678 | 8 183 | 7 897 | 8 703 | 10 971 | 95 871 |
| Regularización | 30 677 | 319 | 249 | 1 522 | 721 | 6 378 | 9 825 | 1 321 | 1 664 | 549 | 331 | 362 | 390 | 165 | 23 230 |
| 2). Impuesto a las Importaciones | 112 | 0 | 0 | 0 | 0 | 0 | 0 | 0 | 0 | 0 | 0 | 0 | 0 | 13 | 13 |
| 3). Impuesto a la Prod. y Consumo | 318 990 | 29 841 | 19 723 | 28 849 | 28 714 | 29 599 | 17 161 | 27 752 | 28 501 | 33 907 | 28 703 | 23 141 | 37 528 | 25 914 | 309 769 |
| I.G.V. | 314 483 | 29 349 | 19 165 | 27 969 | 28 281 | 29 037 | 17 000 | 27 289 | 28 258 | 33 494 | 28 388 | 22 644 | 37 119 | 25 513 | 304 993 |
| - Operaciones Internas | 133 347 | 12 712 | 12 172 | 19 217 | 18 518 | 22 544 | 11 153 | 17 301 | 15 562 | 13 376 | 20 281 | 15 215 | 21 876 | 17 749 | 192 794 |
| - Operaciones Externas | 181 137 | 16 637 | 6 993 | 8 751 | 9 763 | 6 493 | 5 847 | 9 988 | 12 696 | 20 118 | 8 107 | 7 429 | 15 243 | 7 763 | 112 199 |
| I.S.C. | 4 507 | 492 | 558 | 881 | 433 | 562 | 161 | 463 | 243 | 413 | 315 | 496 | 409 | 401 | 4 776 |
| 4). Otros Ingresos Tributarios | 47 082 | 3 730 | 4 025 | 5 055 | 4 300 | 3 084 | 6 751 | 9 072 | 5 948 | 5 553 | 6 289 | 7 086 | 7 221 | 7 327 | 67 686 |
| II. INGRESOS NO TRIBUTARIOS | 0 | 0 | 0 | 0 | 0 | 0 | 0 | 0 | 0 | 0 | 0 | 0 | 0 | 0 | 0 |
| TOTAL INGRESOS CORRIENTES (I+II) | 534 991 | 46 374 | 35 824 | 53 833 | 46 737 | 50 496 | 46 339 | 49 660 | 49 482 | 53 175 | 49 092 | 43 097 | 58 844 | 49 960 | 550 714 |

Fuente: Superintendencia Nacional de Administración Tributaria - SUNAT.

Elaboración: BCRP, Sucursal Huancayo.

ANEXO 17

GASTO PÚBLICO DEVENGADO POR NIVELES DE GOBIERNO 1/ (Miles de nuevos soles)

| NIVELES DE GOBIERNO | 2011 | | | 2012 | | | | | | | | | | | |
|--------------------------------|------------------|----------------|----------------|---------------|----------------|----------------|----------------|----------------|----------------|----------------|----------------|----------------|----------------|----------------|------------------|
| | ENE - NOV | NOV | DIC | ENE | FEB | MAR | ABR | MAY | JUN | JUL | AGO | SET | OCT | NOV | ENE - NOV |
| Gobierno Central | 747 240 | 62 397 | 141 848 | 37 928 | 46 215 | 41 657 | 56 275 | 48 924 | 60 312 | 60 868 | 51 236 | 60 252 | 46 169 | 49 685 | 559 522 |
| Gobierno Regional de Ica | 442 860 | 46 998 | 93 729 | 39 728 | 33 769 | 41 924 | 51 153 | 56 855 | 46 487 | 55 221 | 49 625 | 44 463 | 51 425 | 56 567 | 527 216 |
| Gobiernos Locales (Municipios) | 325 668 | 47 300 | 140 453 | 11 193 | 38 597 | 52 047 | 40 295 | 47 784 | 42 698 | 45 854 | 50 224 | 52 985 | 44 315 | 51 228 | 477 220 |
| TOTAL | 1 515 768 | 156 695 | 376 030 | 88 849 | 118 581 | 135 629 | 147 723 | 153 563 | 149 497 | 161 943 | 151 085 | 157 700 | 141 910 | 157 479 | 1 563 958 |

1/ Gasto Devengado: Asociado a la verificación del cumplimiento de las obligaciones, esto es la entrega del bien o prestación del servicio.

Fuente: Ministerio de Economía y Finanzas - SIAF.

Elaboración: BCRP, Sucursal Huancayo.

ANEXO 18

GASTO PÚBLICO DEVENGADO POR TIPO Y NIVELES DE GOBIERNO 1/
(Miles de nuevos soles)

| TIPO DE GASTO | 2011 | | | 2012 | | | | | | | | | | | |
|--------------------------------|------------------|----------------|----------------|---------------|----------------|----------------|----------------|----------------|----------------|----------------|----------------|----------------|----------------|----------------|------------------|
| | ENE - NOV | NOV | DIC | ENE | FEB | MAR | ABR | MAY | JUN | JUL | AGO | SET | OCT | NOV | ENE - NOV |
| GASTOS CORRIENTES | 999 903 | 91 165 | 175 624 | 82 561 | 87 433 | 87 182 | 101 861 | 93 287 | 101 625 | 113 004 | 96 014 | 111 202 | 98 946 | 107 277 | 1 080 392 |
| Gobierno Central | 497 371 | 41 812 | 79 645 | 35 733 | 41 597 | 37 522 | 51 039 | 40 810 | 50 465 | 52 055 | 40 791 | 56 018 | 39 642 | 44 253 | 489 925 |
| Gobierno Regional de Ica | 357 448 | 34 153 | 67 627 | 39 429 | 32 372 | 33 278 | 36 567 | 37 984 | 37 420 | 44 050 | 39 667 | 35 762 | 43 751 | 46 642 | 426 923 |
| Gobiernos Locales (Municipios) | 145 083 | 15 200 | 28 352 | 7 399 | 13 464 | 16 383 | 14 255 | 14 493 | 13 740 | 16 899 | 15 555 | 19 421 | 15 553 | 16 382 | 163 543 |
| GASTOS DE CAPITAL | 515 776 | 65 530 | 200 383 | 6 289 | 31 148 | 48 446 | 45 862 | 60 247 | 47 872 | 48 927 | 55 072 | 46 498 | 42 964 | 50 202 | 483 526 |
| Gobierno Central | 249 869 | 20 584 | 62 203 | 2 196 | 4 618 | 4 136 | 5 236 | 8 114 | 9 847 | 8 813 | 10 445 | 4 233 | 6 527 | 5 431 | 69 597 |
| Gobierno Regional de Ica | 85 412 | 12 845 | 26 102 | 299 | 1 396 | 8 646 | 14 586 | 18 871 | 9 066 | 11 171 | 9 958 | 8 700 | 7 675 | 9 924 | 100 293 |
| Gobiernos Locales (Municipios) | 180 496 | 32 100 | 112 079 | 3 794 | 25 133 | 35 665 | 26 040 | 33 262 | 28 958 | 28 943 | 34 669 | 33 564 | 28 762 | 34 846 | 313 636 |
| SERVICIO DE LA DEUDA | 89 | 0 | 23 | 0 | 0 | 0 | 0 | 29 | 0 | 12 | 0 | 0 | 0 | 0 | 40 |
| Gobierno Central | 0 | 0 | 0 | 0 | 0 | 0 | 0 | 0 | 0 | 0 | 0 | 0 | 0 | 0 | 0 |
| Gobierno Regional de Ica | 0 | 0 | 0 | 0 | 0 | 0 | 0 | 0 | 0 | 0 | 0 | 0 | 0 | 0 | 0 |
| Gobiernos Locales (Municipios) | 89 | 0 | 23 | 0 | 0 | 0 | 0 | 29 | 0 | 12 | 0 | 0 | 0 | 0 | 40 |
| TOTAL | 1 515 768 | 156 695 | 376 030 | 88 849 | 118 581 | 135 629 | 147 723 | 153 563 | 149 497 | 161 943 | 151 085 | 157 700 | 141 910 | 157 479 | 1 563 958 |

1/ Gasto Devengado: Asociado a la verificación del cumplimiento de las obligaciones, esto es la entrega del bien o prestación del servicio.

Fuente: Ministerio de Economía y Finanzas - SIAF.

Elaboración: BCRP, Sucursal Huancayo.

ANEXO 19

GASTO PÚBLICO TOTAL POR GENÉRICA DE GASTO 1/
(Miles de nuevos soles)

| TIPO DE GASTO | 2011 | | | 2012 | | | | | | | | | | | |
|---------------------------------------|------------------|----------------|----------------|---------------|----------------|----------------|----------------|----------------|----------------|----------------|----------------|----------------|----------------|----------------|------------------|
| | ENE - NOV | NOV | DIC | ENE | FEB | MAR | ABR | MAY | JUN | JUL | AGO | SET | OCT | NOV | ENE - NOV |
| GASTOS CORRIENTES | 999 903 | 91 165 | 175 624 | 82 561 | 87 433 | 87 182 | 101 861 | 93 287 | 101 625 | 113 004 | 96 014 | 111 202 | 98 946 | 107 277 | 1 080 392 |
| Personal y Obligaciones Sociales | 456 435 | 41 306 | 53 251 | 47 657 | 42 110 | 40 900 | 41 485 | 42 804 | 42 265 | 51 880 | 45 320 | 44 082 | 46 079 | 44 919 | 489 502 |
| Pensiones y Otras Prestaciones Soc. | 283 477 | 23 722 | 41 399 | 25 268 | 21 737 | 21 942 | 26 452 | 23 680 | 23 264 | 35 983 | 22 812 | 33 885 | 25 175 | 33 163 | 293 360 |
| Bienes y Servicios | 238 006 | 24 599 | 52 757 | 8 078 | 20 787 | 23 347 | 32 943 | 24 753 | 33 961 | 21 431 | 25 202 | 30 580 | 22 509 | 25 666 | 269 256 |
| Donaciones y Transferencias | 7 510 | 650 | 2 905 | 727 | 2 007 | 199 | 241 | 487 | 1 000 | 1 923 | 500 | 964 | 774 | 1 823 | 10 644 |
| Otros Gastos | 14 474 | 888 | 25 313 | 831 | 792 | 793 | 740 | 1 563 | 1 136 | 1 787 | 2 181 | 1 690 | 4 409 | 1 707 | 17 630 |
| GASTOS DE CAPITAL | 515 776 | 65 530 | 200 383 | 6 289 | 31 148 | 48 446 | 45 862 | 60 247 | 47 872 | 48 927 | 55 072 | 46 498 | 42 964 | 50 202 | 483 526 |
| Adquisición de Activos no Financieros | 495 317 | 64 645 | 196 766 | 6 289 | 30 036 | 48 445 | 44 809 | 48 039 | 46 000 | 47 694 | 54 594 | 46 461 | 41 151 | 49 768 | 463 286 |
| Adquisición de Activos Financieros | 0 | 0 | 0 | 0 | 0 | 0 | 0 | 0 | 0 | 0 | 0 | 0 | 0 | 391 | 391 |
| Donaciones y Transferencias | 15 905 | 528 | 1 905 | 0 | 964 | 0 | 953 | 12 194 | 1 871 | 290 | 206 | 17 | 78 | 17 | 16 591 |
| Otros Gastos | 4 554 | 357 | 1 712 | 0 | 147 | 1 | 100 | 15 | 0 | 943 | 272 | 20 | 1 734 | 25 | 3 258 |
| SERVICIO DE LA DEUDA | 89 | 0 | 23 | 0 | 0 | 0 | 0 | 29 | 0 | 12 | 0 | 0 | 0 | 0 | 40 |
| Servicio de la Deuda Pública | 89 | 0 | 23 | 0 | 0 | 0 | 0 | 29 | 0 | 12 | 0 | 0 | 0 | 0 | 40 |
| TOTAL | 1 515 768 | 156 695 | 376 030 | 88 849 | 118 581 | 135 629 | 147 723 | 153 563 | 149 497 | 161 943 | 151 085 | 157 700 | 141 910 | 157 479 | 1 563 958 |

1/ Gasto Devengado: Asociado a la verificación del cumplimiento de las obligaciones, esto es la entrega del bien o prestación del servicio.

Fuente: Ministerio de Economía y Finanzas - SIAF.

Elaboración: BCRP, Sucursal Huancayo.

ANEXO 20

INVERSIONES DEL SECTOR PÚBLICO TOTAL POR FUNCIONES 1/
(Miles de nuevos soles)

| FUNCIONES | 2011 | | | 2012 | | | | | | | | | | | |
|----------------------------------|----------------|---------------|----------------|--------------|---------------|---------------|---------------|---------------|---------------|---------------|---------------|---------------|---------------|---------------|----------------|
| | ENE - NOV | NOV | DIC | ENE | FEB | MAR | ABR | MAY | JUN | JUL | AGO | SET | OCT | NOV | ENE - NOV |
| 03: Planeamiento y Contingencia | 18 725 | 3 636 | 12 972 | 693 | 2 617 | 4 376 | 3 558 | 5 205 | 6 704 | 4 279 | 3 672 | 4 991 | 4 362 | 5 960 | 46 416 |
| 04: Defensa y Seguridad Nacional | 20 636 | 44 | 497 | 0 | 0 | 3 | 0 | 0 | 4 | 0 | 0 | 0 | 1 | 0 | 7 |
| 05: Orden Público y Seguridad | 4 663 | 285 | 1 222 | 15 | 505 | 574 | 393 | 992 | 504 | 838 | 1 934 | 801 | 496 | 1 210 | 8 260 |
| 06: Justicia | 901 | 100 | 484 | 0 | 29 | 0 | 0 | 0 | 15 | 4 | 56 | 424 | 15 | 4 | 548 |
| 07: Trabajo | 12 | 10 | 45 | 0 | 13 | 0 | 1 | 0 | 0 | 0 | 0 | 12 | 0 | 11 | 37 |
| 08: Comercio | 999 | 0 | 19 | 0 | 12 | 150 | 22 | 67 | 26 | 15 | 32 | 57 | 116 | 22 | 519 |
| 09: Turismo | 2 045 | 31 | 519 | 2 174 | 255 | 839 | 919 | 680 | 438 | 878 | 1 184 | 747 | 434 | 277 | 8 825 |
| 10: Agropecuaria | 13 641 | 7 277 | 12 255 | 153 | 969 | 941 | 1 034 | 719 | 772 | 2 491 | 2 286 | 1 632 | 3 147 | 2 818 | 16 962 |
| 11: Pesca | 513 | 12 | - 7 | 0 | 0 | 0 | 513 | 11 | 899 | 49 | 278 | 165 | 203 | 185 | 2 303 |
| 12: Energía | 14 705 | 1 991 | 4 141 | 6 | 403 | 916 | 1 145 | 699 | 577 | 778 | 601 | 1 654 | 1 017 | 1 673 | 9 469 |
| 13: Minería | 0 | 0 | 0 | 0 | 0 | 5 | 0 | 0 | 0 | 2 | 8 | 1 | 20 | 0 | 35 |
| 14: Industria | 277 | 44 | 109 | 0 | 0 | 6 | 1 | 0 | 25 | 51 | 13 | 3 | 18 | 24 | 142 |
| 15: Transporte | 111 186 | 13 907 | 52 990 | 2 260 | 5 561 | 14 108 | 18 851 | 11 036 | 11 769 | 12 578 | 12 167 | 16 254 | 12 227 | 15 031 | 131 840 |
| 16: Comunicaciones | 576 | 0 | 92 | 0 | 0 | 0 | 0 | 2 | 0 | 48 | 15 | 6 | 75 | 69 | 214 |
| 17: Medio Ambiente | 11 385 | 1 948 | 4 024 | 406 | 2 179 | 1 510 | 2 173 | 2 682 | 1 008 | 2 032 | 869 | 1 301 | 1 434 | 1 070 | 16 665 |
| 18: Saneamiento | 107 240 | 12 228 | 28 804 | 196 | 11 080 | 9 398 | 7 237 | 10 331 | 7 661 | 9 226 | 7 177 | 6 903 | 6 168 | 6 785 | 82 161 |
| 19: Vivienda y Desarrollo Urbano | 14 317 | 1 372 | 2 031 | 11 | 981 | 1 064 | 1 010 | 2 064 | 5 396 | 2 195 | 4 658 | 1 821 | 1 186 | 1 426 | 21 813 |
| 20: Salud | 93 493 | 3 167 | 41 010 | 59 | 389 | 1 652 | 895 | 4 405 | 1 707 | 1 680 | 4 367 | 1 524 | 2 395 | 4 078 | 23 149 |
| 21: Cultura y Deporte | 8 464 | 1 852 | 12 970 | 110 | 1 307 | 5 961 | 1 379 | 3 916 | 3 614 | 1 408 | 8 227 | 3 430 | 4 429 | 3 581 | 37 362 |
| 22: Educación | 68 936 | 16 313 | 20 541 | 155 | 3 130 | 6 314 | 5 404 | 4 871 | 4 486 | 7 464 | 6 156 | 2 941 | 2 821 | 3 800 | 47 542 |
| 23: Protección Social | 2 602 | 429 | 2 048 | 51 | 607 | 629 | 273 | 359 | 397 | 1 679 | 894 | 1 794 | 589 | 1 745 | 9 017 |
| TOTAL | 495 317 | 64 645 | 196 766 | 6 289 | 30 036 | 48 445 | 44 809 | 48 039 | 46 000 | 47 694 | 54 594 | 46 461 | 41 151 | 49 768 | 463 286 |

1/ Gasto Devengado: Asociado a la verificación del cumplimiento de las obligaciones, esto es la entrega del bien o prestación del servicio.

Fuente: Ministerio de Economía y Finanzas - SIAF.

Elaboración: BCRP, Sucursal Huancayo.

ANEXO 21

ICA: DEPÓSITOS Y OBLIGACIONES DEL SISTEMA FINANCIERO
(Miles de nuevos soles)

| ENTIDADES FINANCIERAS | 2011 | | 2012 | | | | | | | | | | |
|---|------------------|------------------|------------------|------------------|------------------|------------------|------------------|------------------|------------------|------------------|------------------|------------------|------------------|
| | NOV | DIC | ENE | FEB | MAR | ABR | MAY | JUN | JUL | AGO | SET | OCT | NOV |
| I. SISTEMA BANCARIO | 931 442 | 983 116 | 1 015 264 | 996 884 | 1 112 295 | 1 033 659 | 1 056 871 | 1 043 148 | 1 082 378 | 1 083 970 | 1 042 840 | 1 061 397 | 1 052 148 |
| Azteca del Perú | 5 434 | 5 659 | 5 714 | 5 588 | 5 724 | 5 750 | 5 674 | 5 717 | 6 010 | 6 498 | 6 754 | 6 495 | 6 691 |
| Crédito | 481 825 | 499 904 | 524 503 | 492 144 | 602 723 | 542 077 | 568 944 | 559 127 | 590 798 | 589 290 | 566 298 | 576 658 | 565 250 |
| Comercio | 4 085 | 4 118 | 4 208 | 4 088 | 4 542 | 4 506 | 4 491 | 4 263 | 4 309 | 4 352 | 4 186 | 4 115 | 4 145 |
| Continental | 166 453 | 179 331 | 184 651 | 187 250 | 192 658 | 190 841 | 194 964 | 192 728 | 195 846 | 202 846 | 194 203 | 189 236 | 188 523 |
| Falabella | 2 289 | 2 375 | 2 541 | 2 598 | 2 799 | 2 934 | 3 206 | 3 317 | 3 200 | 3 611 | 3 492 | 3 490 | 3 609 |
| Financiero | 983 | 984 | 1 337 | 1 627 | 1 829 | 2 055 | 2 243 | 2 561 | 2 902 | 2 367 | 2 288 | 2 030 | 2 120 |
| Interamericano de Finanzas | 31 592 | 30 587 | 37 943 | 37 257 | 35 696 | 31 005 | 30 460 | 26 167 | 24 856 | 25 058 | 28 148 | 28 012 | 31 198 |
| Interbank | 120 162 | 126 357 | 123 668 | 127 415 | 130 763 | 123 558 | 120 790 | 129 517 | 134 308 | 132 553 | 125 477 | 131 896 | 124 795 |
| Mibanco | 19 140 | 19 509 | 18 831 | 17 821 | 17 839 | 18 221 | 18 546 | 18 846 | 18 754 | 18 710 | 19 510 | 19 747 | 19 895 |
| Scotiabank | 99 478 | 114 290 | 111 866 | 121 094 | 117 723 | 112 712 | 107 553 | 100 906 | 101 396 | 98 684 | 92 484 | 99 718 | 105 922 |
| II. INSTITUCIONES DE MICROFINANZAS | 589 703 | 604 750 | 596 596 | 604 074 | 611 464 | 614 685 | 622 960 | 629 020 | 642 499 | 657 423 | 663 180 | 664 787 | 669 682 |
| Financiera Crediscotia | 4 037 | 4 003 | 4 056 | 4 487 | 4 482 | 4 322 | 4 221 | 4 459 | 4 568 | 4 790 | 4 897 | 3 480 | 3 781 |
| Financiera TFC | 0 | 0 | 0 | 0 | 0 | 0 | 0 | 0 | 0 | 0 | 0 | 0 | 0 |
| Financiera Efectiva | 0 | 0 | 0 | 0 | 0 | 0 | 0 | 0 | 0 | 0 | 0 | 0 | 0 |
| Financiera Edyficar | 0 | 0 | 0 | 0 | 47 | 0 | 0 | 69 | 0 | 104 | 54 | 60 | 36 |
| Caja Municipal de Arequipa | 14 881 | 15 486 | 15 697 | 17 771 | 18 043 | 18 032 | 19 289 | 19 004 | 19 263 | 19 815 | 21 364 | 22 424 | 22 695 |
| Caja Municipal de Huancayo | 805 | 994 | 1 556 | 2 044 | 2 119 | 2 560 | 2 457 | 2 453 | 2 265 | 1 806 | 1 772 | 1 901 | 2 211 |
| Caja Municipal de Ica | 269 856 | 282 718 | 282 611 | 284 542 | 290 344 | 291 559 | 293 241 | 298 323 | 302 671 | 303 974 | 307 412 | 311 278 | 320 204 |
| Caja Municipal de Piura | 587 | 500 | 587 | 515 | 470 | 592 | 603 | 589 | 585 | 563 | 606 | 782 | 868 |
| Caja Municipal de Pisco | 30 451 | 30 650 | 30 469 | 30 540 | 29 932 | 30 581 | 30 947 | 30 962 | 31 307 | 30 146 | 30 281 | 29 588 | 29 605 |
| Caja Municipal de Sullana | 1 155 | 1 253 | 1 090 | 962 | 830 | 993 | 885 | 867 | 1 058 | 1 160 | 1 729 | 1 402 | 1 476 |
| Caja Rural Señor de Luren | 267 039 | 268 251 | 259 719 | 262 411 | 264 413 | 265 186 | 270 380 | 271 268 | 279 911 | 294 231 | 294 260 | 293 011 | 287 688 |
| Caja Rural Nuestra Gente | 893 | 895 | 811 | 802 | 782 | 859 | 937 | 1 024 | 869 | 833 | 804 | 861 | 915 |
| Caja Rural Profinanzas | 0 | 0 | 0 | 0 | 0 | 0 | 0 | 0 | 0 | 0 | 0 | 0 | 202 |
| TOTAL | 1 521 145 | 1 587 866 | 1 611 860 | 1 600 957 | 1 723 759 | 1 648 344 | 1 679 831 | 1 672 168 | 1 724 876 | 1 741 393 | 1 706 020 | 1 726 183 | 1 721 830 |
| En MN | 1 061 368 | 1 122 850 | 1 123 073 | 1 134 836 | 1 267 474 | 1 204 074 | 1 216 913 | 1 212 963 | 1 246 400 | 1 259 217 | 1 262 435 | 1 271 889 | 1 293 205 |
| En ME | 459 777 | 465 016 | 488 787 | 466 121 | 456 285 | 444 270 | 462 918 | 459 205 | 478 476 | 482 177 | 443 585 | 454 294 | 428 625 |

Fuente: Superintendencia de Banca y Seguros - SBS.

Elaboración: BCRP, Sucursal Huancayo.

ANEXO 22

ICA: DEPÓSITOS EN LAS ENTIDADES FINANCIERAS UBICADAS POR PROVINCIAS - NOVIEMBRE 2012
(Miles de nuevos soles)

| ENTIDADES FINANCIERAS | PROVINCIAS | | | | | | | | | | | | | | | REGIÓN | | |
|------------------------------------|------------|---------|---------|---------|--------|---------|---------|--------|---------|---------|--------|---------|-------|-------|-------|-----------|---------|-----------|
| | ICA | | | CHINCHA | | | NAZCA | | | PISCO | | | PALPA | | | | | |
| | M/N | M/E | TOTAL | M/N | M/E | TOTAL | M/N | M/E | TOTAL | M/N | M/E | TOTAL | M/N | M/E | TOTAL | M/N | M/E | TOTAL |
| I. SISTEMA BANCARIO | 317 974 | 178 264 | 496 238 | 149 668 | 83 676 | 233 344 | 126 076 | 62 351 | 188 427 | 99 984 | 34 154 | 134 138 | 0 | 0 | 0 | 693 703 | 358 445 | 1 052 148 |
| Banco Azteca del Perú | 2 521 | 11 | 2 532 | 1 470 | 5 | 1 475 | 1 617 | 171 | 1 788 | 867 | 28 | 895 | 0 | 0 | 0 | 6 476 | 215 | 6 691 |
| Crédito | 133 774 | 77 571 | 211 345 | 61 654 | 43 969 | 105 623 | 124 459 | 62 180 | 186 639 | 46 294 | 15 349 | 61 643 | 0 | 0 | 0 | 366 181 | 199 069 | 565 250 |
| Comercio | 0 | 0 | 0 | 0 | 0 | 0 | 0 | 0 | 0 | 3 589 | 555 | 4 145 | 0 | 0 | 0 | 3 589 | 555 | 4 145 |
| Continental | 59 108 | 32 534 | 91 642 | 42 446 | 23 119 | 65 565 | 0 | 0 | 0 | 21 674 | 9 641 | 31 315 | 0 | 0 | 0 | 123 228 | 65 294 | 188 523 |
| Falabella | 2 646 | 728 | 3 374 | 230 | 6 | 235 | 0 | 0 | 0 | 0 | 0 | 0 | 0 | 0 | 0 | 2 876 | 734 | 3 609 |
| Financiero | 1 506 | 26 | 1 532 | 506 | 0 | 506 | 0 | 0 | 0 | 61 | 21 | 82 | 0 | 0 | 0 | 2 073 | 47 | 2 120 |
| Interamericano de Finanzas | 12 268 | 8 709 | 20 977 | 8 282 | 1 939 | 10 221 | 0 | 0 | 0 | 0 | 0 | 0 | 0 | 0 | 0 | 20 550 | 10 648 | 31 198 |
| Interbank | 50 699 | 32 597 | 83 296 | 16 164 | 6 779 | 22 943 | 0 | 0 | 0 | 13 113 | 5 442 | 18 555 | 0 | 0 | 0 | 79 976 | 44 818 | 124 795 |
| Mibanco | 6 316 | 491 | 6 807 | 6 250 | 279 | 6 529 | 0 | 0 | 0 | 6 074 | 485 | 6 559 | 0 | 0 | 0 | 18 640 | 1 255 | 19 895 |
| Scotiabank | 49 135 | 25 596 | 74 732 | 12 667 | 7 580 | 20 247 | 0 | 0 | 0 | 8 312 | 2 632 | 10 944 | 0 | 0 | 0 | 70 114 | 35 808 | 105 922 |
| II. INSTITUCIONES DE MICROFINANZAS | 368 042 | 46 684 | 414 726 | 74 881 | 6 374 | 81 255 | 73 069 | 12 179 | 85 248 | 75 223 | 3 574 | 78 797 | 8 288 | 1 369 | 9 657 | 599 503 | 70 180 | 669 682 |
| Financiera Crediscotia | 1 638 | 82 | 1 719 | 1 162 | 54 | 1 215 | 368 | 10 | 378 | 411 | 56 | 468 | 0 | 0 | 0 | 3 579 | 201 | 3 781 |
| Financiera TFC S.A. | 0 | 0 | 0 | 0 | 0 | 0 | 0 | 0 | 0 | 0 | 0 | 0 | 0 | 0 | 0 | 0 | 0 | 0 |
| Financiera Efectiva | 0 | 0 | 0 | 0 | 0 | 0 | 0 | 0 | 0 | 0 | 0 | 0 | 0 | 0 | 0 | 0 | 0 | 0 |
| Financiera Edyficar | 36 | 0 | 36 | 0 | 0 | 0 | 0 | 0 | 0 | 0 | 0 | 0 | 0 | 0 | 0 | 36 | 0 | 36 |
| Caja Municipal de Arequipa | 7 003 | 615 | 7 619 | 1 821 | 224 | 2 045 | 10 846 | 2 186 | 13 031 | 0 | 0 | 0 | 0 | 0 | 0 | 19 670 | 3 025 | 22 695 |
| Caja Municipal de Huancayo | 975 | 1 | 976 | 1 227 | 9 | 1 236 | 0 | 0 | 0 | 0 | 0 | 0 | 0 | 0 | 0 | 2 201 | 10 | 2 211 |
| Caja Municipal de Ica | 222 403 | 26 883 | 249 285 | 25 937 | 1 607 | 27 544 | 34 190 | 7 183 | 41 373 | 0 | 0 | 0 | 1 798 | 203 | 2 001 | 284 328 | 35 876 | 320 204 |
| Caja Municipal de Pisco | 0 | 0 | 0 | 0 | 0 | 0 | 0 | 0 | 0 | 28 263 | 1 342 | 29 605 | 0 | 0 | 0 | 28 263 | 1 342 | 29 605 |
| Caja Municipal de Piura | 731 | 137 | 868 | 0 | 0 | 0 | 0 | 0 | 0 | 0 | 0 | 0 | 0 | 0 | 0 | 731 | 137 | 868 |
| Caja Municipal de Sullana | 0 | 0 | 0 | 1 156 | 321 | 1 476 | 0 | 0 | 0 | 0 | 0 | 0 | 0 | 0 | 0 | 1 156 | 321 | 1 476 |
| Caja Rural Señor de Luren | 134 641 | 18 944 | 153 585 | 43 100 | 4 159 | 47 259 | 27 665 | 2 800 | 30 465 | 46 548 | 2 176 | 48 724 | 6 490 | 1 165 | 7 656 | 258 444 | 29 244 | 287 688 |
| Caja Rural Nuestra Gente | 484 | 23 | 507 | 408 | 0 | 409 | 0 | 0 | 0 | 0 | 0 | 0 | 0 | 0 | 0 | 892 | 23 | 915 |
| Caja Rural Profinanzas | 132 | 0 | 132 | 70 | 0 | 70 | 0 | 0 | 0 | 0 | 0 | 0 | 0 | 0 | 0 | 202 | 0 | 202 |
| TOTAL | 686 016 | 224 948 | 910 964 | 224 549 | 90 050 | 314 599 | 199 145 | 74 530 | 273 675 | 175 207 | 37 728 | 212 935 | 8 288 | 1 369 | 9 657 | 1 293 205 | 428 625 | 1 721 830 |

Fuente: Superintendencia de Banca y Seguros - SBS.

Elaboración: BCRP, Sucursal Huancayo.

ANEXO 23

ICA: CRÉDITO DEL SISTEMA FINANCIERO AL SECTOR PRIVADO
(Miles de nuevos soles)

| ENTIDADES FINANCIERAS | 2011 | | 2012 | | | | | | | | | | |
|---|------------------|------------------|------------------|------------------|------------------|------------------|------------------|------------------|------------------|------------------|------------------|------------------|------------------|
| | NOV | DIC | ENE | FEB | MAR | ABR | MAY | JUN | JUL | AGO | SET | OCT | NOV |
| I. SISTEMA BANCARIO | 1 627 017 | 1 655 144 | 1 680 766 | 1 701 911 | 1 716 901 | 1 748 269 | 1 821 255 | 1 840 219 | 1 916 200 | 1 878 325 | 1 911 081 | 1 955 173 | 1 988 946 |
| Azteca del Perú | 22 212 | 23 029 | 22 896 | 28 228 | 31 167 | 32 542 | 35 058 | 37 042 | 38 481 | 40 012 | 40 918 | 41 657 | 42 212 |
| Crédito | 657 734 | 663 104 | 680 979 | 688 324 | 700 711 | 716 067 | 751 096 | 762 217 | 824 639 | 785 692 | 794 645 | 806 393 | 812 474 |
| Cencosud | 0 | 0 | 0 | 0 | 0 | 0 | 0 | 0 | 0 | 0 | 20 | 63 | 135 |
| Comercio | 1 863 | 1 821 | 1 813 | 1 228 | 1 303 | 1 315 | 1 327 | 1 241 | 1 234 | 1 246 | 1 220 | 1 219 | 1 201 |
| Continental | 372 615 | 378 106 | 382 141 | 388 128 | 395 880 | 403 566 | 409 877 | 410 722 | 410 074 | 410 662 | 416 500 | 417 254 | 425 914 |
| Falabella | 31 752 | 32 902 | 32 605 | 33 641 | 34 987 | 36 660 | 39 407 | 42 286 | 42 861 | 44 247 | 45 309 | 45 986 | 46 476 |
| Financiero | 5 555 | 6 640 | 7 916 | 9 455 | 11 483 | 13 093 | 14 945 | 16 638 | 18 579 | 20 326 | 22 236 | 24 756 | 27 081 |
| Interamericano de Finanzas | 9 055 | 9 488 | 11 836 | 11 571 | 10 434 | 8 558 | 8 457 | 9 700 | 9 402 | 8 611 | 8 149 | 8 241 | 8 760 |
| Interbank | 270 872 | 278 834 | 281 257 | 283 529 | 273 901 | 278 790 | 297 874 | 301 665 | 314 965 | 311 292 | 318 984 | 333 422 | 335 614 |
| Mibanco | 106 195 | 107 861 | 106 633 | 105 460 | 104 877 | 103 589 | 103 574 | 104 007 | 103 002 | 101 503 | 101 368 | 103 116 | 106 243 |
| Scotiabank | 149 164 | 153 360 | 152 691 | 152 348 | 152 159 | 154 090 | 159 640 | 154 700 | 152 963 | 154 734 | 161 733 | 173 066 | 182 836 |
| II. INSTITUCIONES DE MICROFINANZAS | 702 247 | 719 029 | 711 094 | 727 811 | 727 806 | 728 833 | 739 425 | 752 060 | 762 109 | 774 408 | 785 539 | 799 687 | 834 344 |
| Financiera Crediscotia | 116 419 | 117 081 | 117 390 | 119 899 | 121 421 | 120 099 | 119 305 | 118 022 | 117 400 | 117 247 | 116 903 | 116 164 | 116 158 |
| Financiera TFC | 8 738 | 9 779 | 11 860 | 12 606 | 13 424 | 13 969 | 14 639 | 15 123 | 16 107 | 16 816 | 17 413 | 18 163 | 18 965 |
| Financiera Edyficar | 91 | 1 038 | 2 079 | 3 074 | 4 219 | 5 349 | 6 378 | 7 485 | 8 734 | 9 848 | 10 956 | 11 823 | 13 283 |
| Financiera Efectiva | 12 165 | 13 083 | 12 985 | 12 668 | 12 527 | 12 285 | 12 604 | 12 288 | 12 105 | 11 883 | 11 687 | 11 739 | 12 009 |
| Financiera Uno | 6 699 | 7 708 | 7 651 | 7 754 | 7 902 | 8 125 | 8 841 | 9 105 | 9 273 | 9 340 | 9 164 | 9 051 | 9 097 |
| Caja Municipal de Arequipa | 50 146 | 51 586 | 51 548 | 52 982 | 54 176 | 55 401 | 56 927 | 57 803 | 58 037 | 59 147 | 60 308 | 60 562 | 62 492 |
| Caja Municipal de Huancayo | 2 111 | 2 806 | 3 287 | 3 848 | 4 482 | 5 266 | 5 835 | 6 869 | 7 746 | 8 418 | 9 554 | 10 345 | 11 563 |
| Caja Municipal de Ica | 227 146 | 231 706 | 228 649 | 229 821 | 231 453 | 231 167 | 235 807 | 238 473 | 242 437 | 246 928 | 251 337 | 256 843 | 265 106 |
| Caja Municipal de Pisco | 26 066 | 26 464 | 27 010 | 27 666 | 27 494 | 27 412 | 27 676 | 28 124 | 28 547 | 28 790 | 29 292 | 29 496 | 30 223 |
| Caja Municipal de Piura | 2 736 | 2 831 | 2 599 | 2 944 | 3 054 | 3 138 | 3 361 | 3 584 | 4 626 | 4 778 | 5 083 | 5 774 | 6 405 |
| Caja Municipal Sullana | 10 337 | 11 533 | 11 661 | 12 511 | 12 587 | 12 741 | 12 633 | 12 803 | 13 184 | 13 442 | 13 831 | 14 595 | 14 865 |
| Caja Rural Señor de Luren | 226 365 | 229 913 | 220 438 | 227 600 | 220 201 | 219 812 | 221 019 | 227 757 | 229 226 | 232 507 | 235 011 | 239 356 | 242 632 |
| Caja Rural Nuestra Gente | 12 049 | 11 728 | 11 952 | 12 269 | 12 512 | 11 562 | 10 691 | 10 851 | 10 786 | 11 244 | 11 837 | 12 465 | 12 852 |
| Caja Rural Profinanzas | 0 | 0 | 0 | 0 | 0 | 0 | 0 | 0 | 0 | 0 | 0 | 0 | 14 906 |
| Edpyme Pronegocios | 1 179 | 1 772 | 1 984 | 2 169 | 2 356 | 2 507 | 2 834 | 2 885 | 3 019 | 3 072 | 2 150 | 2 249 | 2 681 |
| Edpyme Inversiones La Cruz | 0 | 0 | 0 | 0 | 0 | 0 | 875 | 887 | 883 | 948 | 1 011 | 1 063 | 1 107 |
| TOTAL | 2 329 264 | 2 374 173 | 2 391 860 | 2 429 722 | 2 444 707 | 2 477 102 | 2 560 679 | 2 592 279 | 2 678 309 | 2 652 733 | 2 696 620 | 2 754 860 | 2 823 289 |
| Moneda Nacional | 1 577 528 | 1 612 211 | 1 621 018 | 1 652 357 | 1 673 169 | 1 699 437 | 1 732 956 | 1 766 092 | 1 798 626 | 1 831 176 | 1 865 618 | 1 906 979 | 1 970 338 |
| Moneda Extranjera | 751 736 | 761 962 | 770 842 | 777 365 | 771 538 | 777 666 | 827 723 | 826 186 | 879 683 | 821 556 | 831 002 | 847 881 | 852 952 |

Fuente: Superintendencia de Banca y Seguros - SBS.

Elaboración: BCRP, Sucursal Huancayo.

ANEXO 24

ICA: CRÉDITO DE LAS ENTIDADES FINANCIERAS UBICADAS POR PROVINCIAS – NOVIEMBRE 2012
(Miles de nuevos soles)

| ENTIDADES FINANCIERAS | PROVINCIAS | | | | | | | | | | | | | | | REGIÓN | | |
|------------------------------------|------------|---------|-----------|---------|---------|---------|---------|--------|---------|---------|--------|---------|-------|-----|-------|-----------|---------|-----------|
| | ICA | | | CHINCHA | | | NAZCA | | | PISCO | | | PALPA | | | | | |
| | M/N | M/E | TOTAL | M/N | M/E | TOTAL | M/N | M/E | TOTAL | M/N | M/E | TOTAL | M/N | M/E | TOTAL | M/N | M/E | TOTAL |
| I. SISTEMA BANCARIO | 560 134 | 355 735 | 915 869 | 383 367 | 408 459 | 791 826 | 47 998 | 20 381 | 68 379 | 171 653 | 41 220 | 212 872 | 0 | 0 | 0 | 1 163 151 | 825 795 | 1 988 946 |
| Azteca del Perú | 19 443 | 0 | 19 443 | 12 057 | 0 | 12 057 | 2 291 | 0 | 2 291 | 8 420 | 0 | 8 420 | 0 | 0 | 0 | 42 212 | 0 | 42 212 |
| Crédito | 180 615 | 169 750 | 350 365 | 134 094 | 178 351 | 312 445 | 45 707 | 20 381 | 66 088 | 64 709 | 18 867 | 83 576 | 0 | 0 | 0 | 425 125 | 387 349 | 812 474 |
| Cencosud | 135 | 0 | 135 | 0 | 0 | 0 | 0 | 0 | 0 | 0 | 0 | 0 | 0 | 0 | 0 | 135 | 0 | 135 |
| Comercio | 0 | 0 | 0 | 0 | 0 | 0 | 0 | 0 | 0 | 1 196 | 5 | 1 201 | 0 | 0 | 0 | 1 196 | 5 | 1 201 |
| Continental | 78 851 | 28 440 | 107 291 | 107 653 | 175 220 | 282 873 | 0 | 0 | 0 | 22 332 | 13 418 | 35 750 | 0 | 0 | 0 | 208 836 | 217 078 | 425 914 |
| Falabella | 46 073 | 6 | 46 079 | 398 | 0 | 398 | 0 | 0 | 0 | 0 | 0 | 0 | 0 | 0 | 0 | 46 470 | 6 | 46 476 |
| Financiero | 18 985 | 112 | 19 097 | 7 469 | 1 | 7 470 | 0 | 0 | 0 | 514 | 0 | 514 | 0 | 0 | 0 | 26 968 | 113 | 27 081 |
| Interamericano de Finanzas | 4 998 | 1 674 | 6 672 | 1 038 | 1 051 | 2 088 | 0 | 0 | 0 | 0 | 0 | 0 | 0 | 0 | 0 | 6 035 | 2 725 | 8 760 |
| Interbank | 116 954 | 125 603 | 242 556 | 50 029 | 12 003 | 62 031 | 0 | 0 | 0 | 25 697 | 5 330 | 31 027 | 0 | 0 | 0 | 192 679 | 142 935 | 335 614 |
| Mibanco | 36 209 | 628 | 36 837 | 36 516 | 883 | 37 398 | 0 | 0 | 0 | 31 789 | 218 | 32 007 | 0 | 0 | 0 | 104 514 | 1 728 | 106 243 |
| Scotiabank | 57 871 | 29 522 | 87 392 | 34 115 | 40 951 | 75 066 | 0 | 0 | 0 | 16 996 | 3 381 | 20 377 | 0 | 0 | 0 | 108 981 | 73 854 | 182 836 |
| II. INSTITUCIONES DE MICROFINANZAS | 426 337 | 18 137 | 444 473 | 162 405 | 2 965 | 165 371 | 112 727 | 4 953 | 117 680 | 96 823 | 897 | 97 719 | 8 895 | 206 | 9 101 | 807 186 | 27 157 | 834 344 |
| Financiera Crediscotia | 60 426 | 1 108 | 61 535 | 25 494 | 236 | 25 730 | 10 295 | 19 | 10 314 | 18 273 | 306 | 18 580 | 0 | 0 | 0 | 114 488 | 1 670 | 116 158 |
| Financiera TFC | 7 392 | 0 | 7 392 | 1 069 | 0 | 1 069 | 0 | 0 | 0 | 10 505 | 0 | 10 505 | 0 | 0 | 0 | 18 965 | 0 | 18 965 |
| Financiera Efectiva | 4 899 | 0 | 4 899 | 3 290 | 0 | 3 290 | 1 859 | 0 | 1 859 | 1 961 | 0 | 1 961 | 0 | 0 | 0 | 12 009 | 0 | 12 009 |
| Financiera Edyficar | 13 283 | 0 | 13 283 | 0 | 0 | 0 | 0 | 0 | 0 | 0 | 0 | 0 | 0 | 0 | 0 | 13 283 | 0 | 13 283 |
| Financiera Uno | 9 097 | 0 | 9 097 | 0 | 0 | 0 | 0 | 0 | 0 | 0 | 0 | 0 | 0 | 0 | 0 | 9 097 | 0 | 9 097 |
| Caja Municipal de Arequipa | 15 893 | 430 | 16 323 | 9 440 | 88 | 9 528 | 35 384 | 1 257 | 36 641 | 0 | 0 | 0 | 0 | 0 | 0 | 60 717 | 1 775 | 62 492 |
| Caja Municipal de Huancayo | 6 552 | 86 | 6 638 | 4 925 | 0 | 4 925 | 0 | 0 | 0 | 0 | 0 | 0 | 0 | 0 | 0 | 11 477 | 86 | 11 563 |
| Caja Municipal de Ica | 175 344 | 9 492 | 184 836 | 34 527 | 114 | 34 641 | 39 052 | 2 424 | 41 475 | 0 | 0 | 0 | 4 091 | 62 | 4 153 | 253 014 | 12 092 | 265 106 |
| Caja Municipal de Pisco | 0 | 0 | 0 | 0 | 0 | 0 | 0 | 0 | 0 | 30 064 | 158 | 30 223 | 0 | 0 | 0 | 30 064 | 158 | 30 223 |
| Caja Municipal de Piura | 6 405 | 0 | 6 405 | 0 | 0 | 0 | 0 | 0 | 0 | 0 | 0 | 0 | 0 | 0 | 0 | 6 405 | 0 | 6 405 |
| Caja Municipal de Sullana | 0 | 0 | 0 | 13 753 | 1 112 | 14 865 | 0 | 0 | 0 | 0 | 0 | 0 | 0 | 0 | 0 | 13 753 | 1 112 | 14 865 |
| Caja Rural Señor de Luren | 113 406 | 6 628 | 120 034 | 53 685 | 1 106 | 54 790 | 25 960 | 1 254 | 27 213 | 35 214 | 432 | 35 646 | 4 804 | 144 | 4 948 | 233 069 | 9 564 | 242 632 |
| Caja Rural Nuestra Gente | 5 716 | 0 | 5 716 | 7 136 | 0 | 7 136 | 0 | 0 | 0 | 0 | 0 | 0 | 0 | 0 | 0 | 12 852 | 0 | 12 852 |
| Caja Rural Profinanzas | 5 986 | 391 | 6 378 | 8 219 | 310 | 8 529 | 0 | 0 | 0 | 0 | 0 | 0 | 0 | 0 | 0 | 14 205 | 701 | 14 906 |
| Edpyme Marcimex | 832 | 0 | 832 | 867 | 0 | 867 | 177 | 0 | 177 | 805 | 0 | 805 | 0 | 0 | 0 | 2 681 | 0 | 2 681 |
| Edpyme Inversiones La Cruz | 1 107 | 0 | 1 107 | 0 | 0 | 0 | 0 | 0 | 0 | 0 | 0 | 0 | 0 | 0 | 0 | 1 107 | 0 | 1 107 |
| TOTAL | 986 470 | 373 872 | 1 360 342 | 545 772 | 411 425 | 957 197 | 160 725 | 25 334 | 186 059 | 268 475 | 42 116 | 310 591 | 8 895 | 206 | 9 101 | 1 970 338 | 852 952 | 2 823 289 |

Fuente: Superintendencia de Banca y Seguros - SBS.

Elaboración: BCRP, Sucursal Huancayo.

ANEXO 25

ICA: CARTERA PESADA DEL SISTEMA FINANCIERO
(En porcentajes)

| ENTIDADES FINANCIERAS | 2011 | | 2012 | | | | | | | | | | |
|-----------------------|------------|------------|------------|------------|------------|------------|------------|------------|------------|------------|------------|------------|------------|
| | NOV | DIC | ENE | FEB | MAR | ABR | MAY | JUN | JUL | AGO | SET | OCT | NOV 1/ |
| Empresas Bancarias | 2,1 | 2,0 | 1,9 | 2,0 | 2,1 | 2,3 | 2,2 | 2,5 | 2,4 | 2,5 | 2,6 | 2,5 | 2,5 |
| Empresas Financieras | 3,2 | 3,0 | 3,0 | 3,1 | 3,4 | 3,7 | 3,8 | 3,6 | 4,0 | 4,2 | 3,9 | 4,3 | 4,2 |
| Cajas Municipales | 5,0 | 4,6 | 4,9 | 5,1 | 5,1 | 5,4 | 5,5 | 5,5 | 5,6 | 5,5 | 5,5 | 5,5 | 5,2 |
| Cajas Rurales | 10,0 | 9,4 | 10,6 | 10,6 | 11,1 | 11,2 | 10,5 | 10,2 | 10,3 | 10,5 | 10,4 | 10,4 | 10,3 |
| Edpymes | n.d | 1,1 | 1,6 | 1,9 | 2,3 | 3,1 | 4,3 | 2,7 | 3,8 | 3,3 | 5,4 | 4,1 | 4,1 |
| Total | 3,1 | 3,0 | 3,0 | 3,2 | 3,3 | 3,4 | 3,3 | 3,5 | 3,6 | 3,5 | 3,6 | 3,6 | 3,5 |

1/ Cifras preliminares.

Fuente: Superintendencia de Banca y Seguros - SBS y entidades del sistema financiero.

Elaboración: BCRP, Sucursal Huancayo.

VI. FICHA TÉCNICA

Metodología del Cálculo del Indicador de Actividad Económica Regional de Ica

El Indicador de Actividad Económica Regional es un indicador parcial de corto plazo, que busca medir el desenvolvimiento de la economía regional, a partir de la evolución de la actividad de los principales sectores. Los sectores considerados representan el 33,3 por ciento del Valor Agregado Bruto de la región, publicado por el INEI.

El indicador regional, se obtiene mediante la agregación ponderada de los índices sectoriales, utilizando como factor de ponderación la estructura porcentual anual del año 2007, elaborado por el INEI.

$$\text{Indicador Regional} = \sum_{i=1}^n I_{\text{sector } i(t)} * w_i$$

I_i = Índice del sector i en el período (mes) t .

n = Número de sectores que componen el índice.

w_i = Peso relativo ponderado del sector i en base a su contribución al PBI departamental 2007.

Los sectores que incluye el indicador regional son: agropecuario, pesca, minería, electricidad, manufactura (primaria), servicios gubernamentales y servicios financieros.

El índice de los sectores agropecuario, pesca, minería, electricidad y manufactura (primaria) se calcula en base al Valor Bruto de Producción, de la siguiente manera:

$$\text{Índice sector } i = \left[\frac{VBP_{it}}{VBP_i \text{ prom. 2007}} \right] * 100$$

en donde:

i = Sector analizado.

VBP_{it} = Valor Bruto de la Producción del sector i del mes t a precios de 1994.

$VBP_i \text{ prom. 2007}$ = Valor Bruto de Producción promedio 2007 del sector i a precios de 1994.

Características del procedimiento:

- La clasificación de los sectores productivos se basa en la Clasificación Industrial Internacional Uniforme (CIIU-Revisión 3).
- Las fuentes de la información sectorial son:
 - Para los sectores agropecuario, pesca, minería, los respectivos ministerios sectoriales.
 - Para el sector manufactura, los ministerios de Producción y, Energía y Minas.
 - Para el sector electricidad, la fuente es el Ministerio de Energía y Minas (Minem).
 - Para los sectores servicios gubernamentales y servicios financieros, las fuentes son el Ministerio de Economía y Finanzas (Sistema Integrado de Administración Financiera del Sector Público SIAF-SP) y la Superintendencia de Banca, Seguros y AFP, respectivamente.
- El valor bruto de producción (VBP) de los sectores agropecuario, pesca, minería, electricidad y manufactura (primaria) se obtiene de la aplicación de los precios del año base (1994), a los volúmenes de producción de los sectores respectivos. Los precios del año base, son los utilizados por la Dirección Nacional de Cuentas Nacionales del INEI.
- El VBP del sector servicios gubernamentales se calcula a partir del gasto en *Remuneraciones* y compra de *Bienes y Servicios* del Gobierno Regional, que se deflactan a precios

del año 1994, utilizando el IPC e IPM, respectivamente. La fuente es el Ministerio de Economía y Finanzas.

- e) El VBP del sector Servicios Financieros se calcula a partir de la sumatoria de los saldos de intermediación (créditos directos y depósitos) de las instituciones financieras que operan en el departamento, deflactados a precios de 1994, utilizando el IPC.

Estructura del Indicador de Actividad Económica Regional

| SECTOR | PONDERACIÓN (%) 2007 |
|---------------------------|----------------------|
| Agropecuario | 17,5 |
| Pesca | 0,7 |
| Minería | 6,1 |
| Electricidad y Agua | 1,7 |
| Manufactura (Primaria) | 11,3 |
| Servicios Gubernamentales | 5,5 |
| Servicios Financieros | 1,8 |
| TOTAL | 44,6 |

Nota: Para el caso del sector Servicios Financieros, se considera el peso del sector a nivel nacional (1,8 por ciento). En cuanto a la Manufactura (primaria), el peso asignado es el 50 por ciento de la Manufactura total en Ica.