



BANCO CENTRAL DE RESERVA DEL PERÚ

SUCURSAL HUANCAYO

**SÍNTESIS ECONÓMICA DE ICA
MARZO 2011¹**

DEPARTAMENTO DE ESTUDIOS ECONÓMICOS

¹ En la elaboración de este informe participaron: Francisco Callupe Casaño y Sergio Carrasco Mamani.

CONTENIDO

RESEÑA INTRODUCTORIA.....	3
I. ACTIVIDAD PRODUCTIVA Y OTRAS.....	4
1.1. Producción.....	4
1.1.1. Producción Agropecuaria.....	4
1.1.2. Producción Pesquera.....	12
1.1.3. Electricidad.....	12
1.1.4. Producción Minera.....	13
1.1.5. Producción Manufacturera.....	15
1.2. Turismo.....	16
II. SECTOR EXTERNO.....	17
2.1. Exportaciones.....	17
2.2. Importaciones.....	19
III. FINANZAS PÚBLICAS.....	20
3.1. Gobierno Central.....	20
3.2. Gobierno Regional.....	21
IV. MONEDA Y CRÉDITO.....	24
4.1. Depósitos del Sistema Financiero.....	24
4.2. Crédito del Sistema Financiero.....	26
4.3. Morosidad del Sistema Financiero.....	27
4.4. Crédito a la Pequeña y Microempresa.....	28
V. INFORMACIÓN ESTADÍSTICA.....	29
Anexo 1: Producción Agropecuaria.....	30
Anexo 2: Siembras de Principales Cultivos.....	31
Anexo 3: Producción Pesquera.....	32
Anexo 4: Producción Eléctrica.....	33
Anexo 5: Producción Minera.....	34
Anexo 6: Producción Manufacturera (Volumen físico de producción).....	35
Anexo 7: Producción Manufacturera (Variaciones porcentuales).....	36
Anexo 8: Arribos por Categorías.....	37
Anexo 9: Exportaciones FOB Tradicionales.....	38
Anexo 10: Exportaciones FOB No Tradicionales.....	39
Anexo 11: Exportaciones FOB por Clasificación.....	40
Anexo 12: Exportaciones por Bloque Económico y Países.....	41
Anexo 13: Importaciones por el Puerto de Pisco.....	42
Anexo 14: Importaciones por el Puerto de Pisco según País de Origen.....	43
Anexo 15: Ingresos Corrientes del Gobierno Central.....	44
Anexo 16: Gobierno Regional de Ica: Gastos Según Naturaleza.....	45
Anexo 17: Gobierno Regional de Ica: Gastos Según Naturaleza y Unidad Ejecutora.....	45
Anexo 18: Gobierno Regional de Ica: Programa de Inversiones.....	46
Anexo 19: Depósitos y Obligaciones del Sistema Financiero.....	47
Anexo 20: Depósitos en las Entidades Financieras Ubicadas por Provincias.....	48
Anexo 21: Crédito del Sistema Financiero al Sector Privado.....	49
Anexo 22: Crédito de las Entidades Financieras Ubicadas por Provincias.....	50
Anexo 23: Cartera Pesada del Sistema Financiero.....	51
VI. FICHA TÉCNICA.....	52

DIRECCIÓN EN INTERNET

<https://www.bcrp.gob.pe>

RESEÑA INTRODUCTORIA

Entre enero y marzo, el **Indicador de Actividad Económica Regional** creció 4,0 por ciento respecto de similar lapso del año pasado. Dicho comportamiento se sustentó en la expansión de las actividades de electricidad (69,0 por ciento), minería (20,9 por ciento), pesca (14,5 por ciento), agropecuario (4,1 por ciento), manufactura primaria (3,4 por ciento) y, servicios gubernamentales y financieros (0,6 y 16,4 por ciento, respectivamente).

Las **exportaciones** totalizaron US\$ 314,3 millones, mayor en 17,4 por ciento a marzo del 2010, al expandirse las ventas de productos **tradicionales**, como concentrados mineros de hierro y cobre con destino a China; contrarestado parcialmente por las menores exportaciones de harina de pescado y aceite de pescado a Alemania y Bélgica; así como de derivados del petróleo (gasolina) a EUA y Ecuador. Respecto a los **no tradicionales**, las mayores exportaciones se observaron en productos agropecuarios como uva fresca con destino a los Países Bajos, EUA, Colombia, Rusia y China; espárragos frescos a los EUA, España, Países Bajos, Inglaterra y Francia; espárragos en conserva a Australia, Francia y EUA; y pasta de tomate a Ecuador. También, en productos pesqueros donde resaltó la exportación de algas frescas a China, moluscos y crustáceos a Taiwán y Japón; y conservas de anchoas a España e Italia. Entre otros productos no tradicionales destacaron los de perfiles de hierro a Colombia; cacao en pasta y manteca a EUA; y envases de polipropileno y polietileno a Chile y Ecuador.

Las **importaciones** del mes ascendieron a US\$ 24,5 millones, superior en 35,9 por ciento, ante las mayores compras de materiales de construcción, atenuado por las menores adquisiciones de materias primas y productos intermedios para la agricultura y la industria.

La **SUNAT** recaudó S/. 71,5 millones, superior en 116,0 por ciento, como resultado de la expansión en las captaciones por Impuesto a la Renta (204,3 por ciento) e IGV (79,6 por ciento) por mayores operaciones internas y externas.

El gasto ejecutado por el **Gobierno Regional** sumó S/. 35,8 millones, significando un crecimiento de 0,2 por ciento respecto a marzo del año pasado, ante los mayores Gastos Corrientes (0,2 por ciento). En el caso de los Gastos de Capital, el 85 por ciento se orientó a Agricultura, Transportes y Educación y Cultura.

El **sistema financiero** continuó expandiéndose, observándose incrementos de 24,1 y 15,7 por ciento en los depósitos y créditos respectivamente. Respecto a la morosidad, se registró un incremento de 0,4 puntos porcentuales, situándose el ratio en 3,6 por ciento.

I. ACTIVIDAD PRODUCTIVA

1.1 Producción

Entre enero y marzo, el **Indicador de Actividad Económica Regional** creció 4,0 por ciento respecto de similar lapso del año pasado. Dicho comportamiento se sustentó en la expansión de las actividades de electricidad (69,0 por ciento), minería (20,9

por ciento), pesca (14,5 por ciento), agropecuario (4,1 por ciento), manufactura primaria (3,4 por ciento) y servicios gubernamentales y financieros (0,6 y 16,4 por ciento, respectivamente).

CUADRO N° 1
INDICADOR DE ACTIVIDAD ECONÓMICA REGIONAL 1/ 2/
(Variación porcentual respecto a similar período del año anterior)

SECTOR	PONDERACIÓN 3/	2011
		ENERO - MARZO
Agropecuario	17,5	4,1
Agrícola		4,5
Pecuario		3,1
Pesca	0,7	14,5
Minería	6,1	20,9
Electricidad	1,7	69,0
Manufactura (primaria) 4/	11,3	3,4
Servicios Gubernamentales	5,5	0,6
Servicios Financieros	1,8	16,4
TOTAL	44,6	4,0

1/ Es un indicador parcial de la actividad económica de la región que alcanza una cobertura de 44,6 por ciento del valor agregado bruto de la producción regional según cifras del INEI.

2/ Actualizado con información al 25 de mayo de 2011.

3/ Considera la estructura productiva de la región para el año 2007 según cifras del INEI. En el caso de la manufactura primaria se considera el 50 por ciento del peso del sector total, mientras que en los servicios financieros se toma como ponderación el promedio nacional para dicho año (1,8 por ciento).

4/ Estimado.

Fuente: MINAG, PRODUCE, MINEM, MEF y SBS.

Elaboración: BCRP, Sucursal Huancayo.

1.1.1 Producción Agropecuaria

La producción agropecuaria mensual creció en 3,5 por ciento, debido al desenvolvimiento positivo del subsector agrícola (7,5 por ciento) aunque contrarrestado parcialmente por la contracción pecuaria (-2,4 por ciento). En el

primer caso, por los resultados favorables en uva, espárrago, tomate y camote; mientras que en la parte pecuaria por la menor producción carnes de ave y vacuno, y huevos.

CUADRO N° 2
VALOR BRUTO DE PRODUCCIÓN AGROPECUARIA
(Variación real 1/)

SUB SECTOR	MARZO		ENERO - MARZO	
	2010	2011	2010	2011
Agrícola	-17,5	7,5	-11,8	4,5
Pecuario	28,7	-2,4	4,0	3,1
Sector Agropecuario	-3,4	3,5	-7,3	4,1

1/ Respecto al mismo mes o período del año anterior

Fuente: MINAG.

Elaboración: BCRP, Sucursal Huancayo.

GRÁFICO N° 1
VALOR BRUTO DE PRODUCCIÓN AGROPECUARIA
(Variación real 1/)

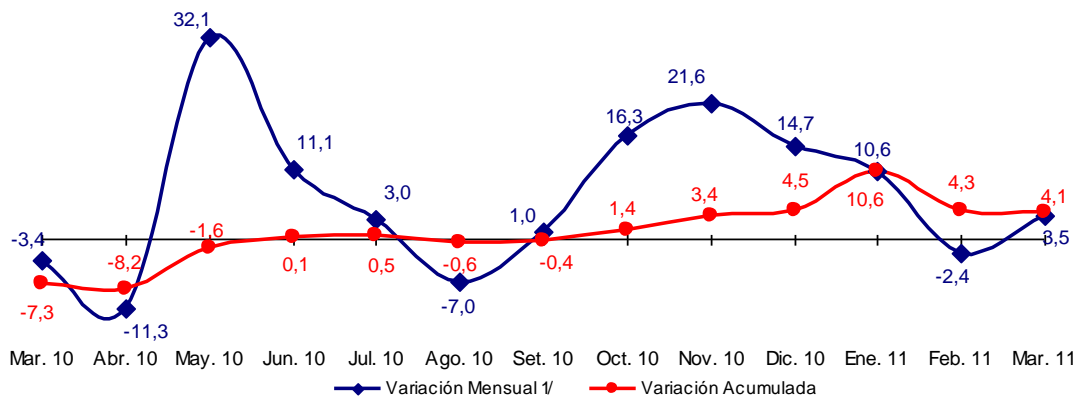

1/ Respecto a similar mes del año anterior.
Elaboración: BCRP, Sucursal Huancayo.

Sub Sector Agrícola

Producción

El sub sector registró un crecimiento en términos reales de 7,5 por ciento con relación a marzo del año anterior, por la mayor producción de uva (49,9 por ciento), espárrago (11,1 por ciento), tomate (131,5 por ciento) y camote (55,2 por ciento). En todos los casos por mayores áreas cosechadas, mientras que en uva y espárrago favorecieron las adecuadas condiciones climáticas que permitieron obtener mayores rendimientos agrícolas; en el caso del camote

y el tomate, favorecieron además la buena disponibilidad de aguas de avenida durante la fase de siembras así como los buenos precios en chacra registrados.

En lo que va del año, el sub sector mostró un avance de 4,5 por ciento influenciado por la mayor producción de espárrago y uva, por las mejores condiciones climáticas que propiciaron un adecuado desarrollo de los turiones y enveros, respectivamente.

GRÁFICO N° 2
VALOR BRUTO DE PRODUCCIÓN AGRÍCOLA
(Variación real 1/)

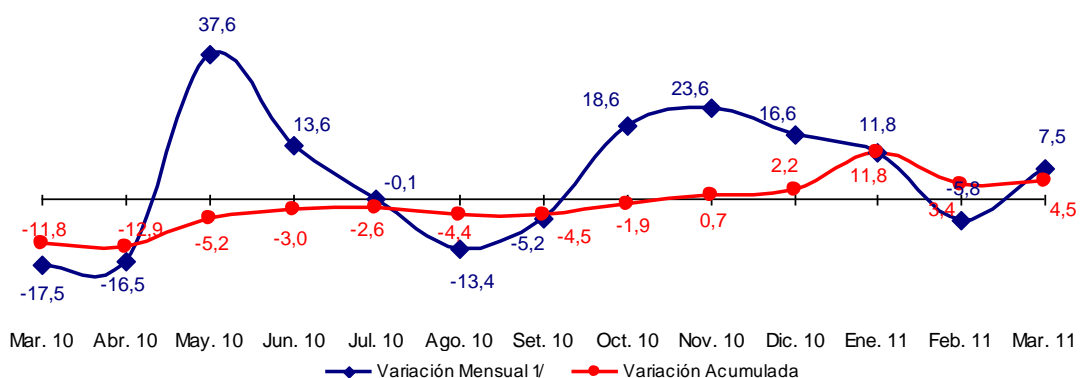

1/ Respecto a similar mes del año anterior.
Elaboración: BCRP, Sucursal Huancayo.

CUADRO N° 3
PRODUCCIÓN DE PRINCIPALES PRODUCTOS AGRÍCOLAS 1/
TM

CULTIVOS	MARZO			ENERO – MARZO		
	2010	2011	Var. %	2010	2011	Var. %
Alcachofa	0	0	-	0	528	-
Algodón	3 825	1 988	- 48,0	10 554	9 193	- 12,9
Camote	1 709	2 653	55,2	3 465	4 795	38,4
Cebolla amarilla	710	0	- 100,0	4 384	1 973	- 55,0
Espárrago	7 057	7 844	11,1	19 677	25 665	30,4
Maíz amarillo duro	9 552	7 666	- 19,7	22 176	20 184	- 9,0
Mandarina	2 950	2 937	- 0,4	3 768	3 191	- 15,3
Naranja	14	12	- 14,3	27	12	- 55,2
Palta	1 570	530	- 66,2	1 620	530	- 67,3
Papa	105	163	55,2	221	287	29,6
Páprika	2 034	1 449	- 28,8	3 329	2 561	- 23,1
Pallar Grano Seco	21	58	182,1	180	71	- 60,2
Tangelo	0	0	-	0	0	-
Tomate	1 668	3 861	131,5	41 273	32 972	- 20,1
Uva	12 100	18 142	49,9	69 915	71 685	2,5
Zapallo	1 116	1 842	65,0	2 042	5 145	152,0

1/ Cifras Preliminares

Fuente: MINAG.

Elaboración: BCRP, Sucursal Huancayo.

GRÁFICO N° 3
PARTICIPACIÓN EN EL VBP AGRÍCOLA
Enero - Marzo 2011

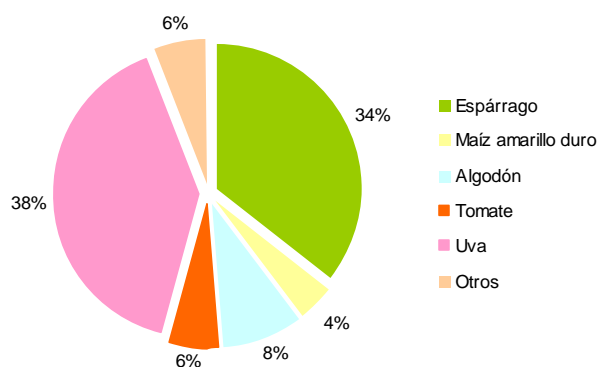

Elaboración: BCRP, Sucursal Huancayo.

Evaluación de la Producción de los Principales Cultivos

Algodón

En marzo, la producción disminuyó 48,0 por ciento, debido a las inferiores cosechas por efecto de la menor disponibilidad de aguas de avenida a inicios de la campaña de siembras, así como por el empleo de pepa de semilla en lugar de semilla certificada, hecho que condujo a menores rendimientos. En el acumulado, la contracción en la producción (-12,9 por ciento), obedeció también a los factores anteriormente mencionados, aunque

se espera que en los siguientes meses la producción se recupere por las mayores instalaciones observadas en lo que va de la campaña, superior en 35,0 por ciento. Ello por el traslado y sustitución de otros cultivos por el algodón, ante los mejores precios en chacra que devienen de la mayor demanda de la industria textil, cuyas ventas a los EUA y Europa se vienen recuperando de la contracción del 2008 y 2009. Al

respecto, nuevamente las empresas desmotadoras están habilitando a los agricultores con préstamos de dinero, así como en semillas y fertilizantes. La cotización en chacra alcanzó en marzo

S/. 5,7 el kilogramo, mayor en 87,5 por ciento a similar mes del año pasado, siendo el nivel más alto alcanzado en las últimas cinco campañas.

**GRÁFICO N° 4
PRODUCCIÓN DE ALGODÓN**

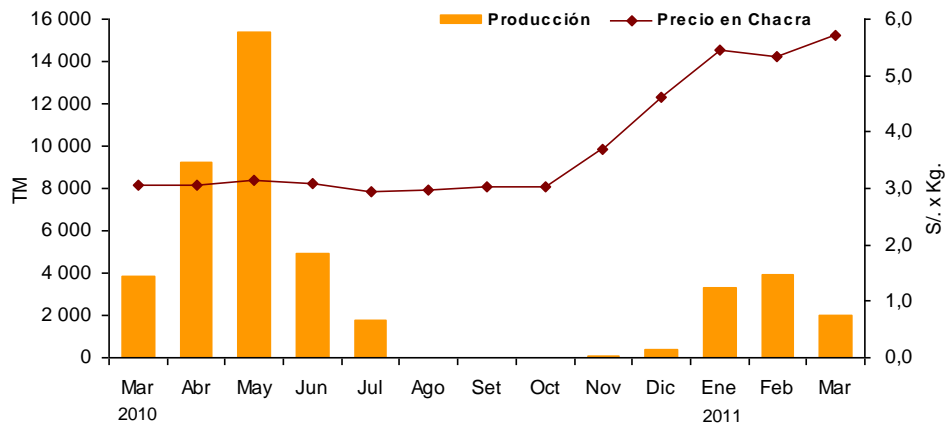

Elaboración: BCRP, Sucursal Huancayo.

Maíz Amarillo Duro

La producción cayó 19,7 por ciento, por las menores siembras registradas, toda vez que algunos agricultores están retornando al algodón ante los mejores precios en chacra y por las expectativas de una mayor demanda del sector textil, mientras que de otro lado también hay interés por rotar a otros cultivos más rentables. Ello, debido en parte, a que su cotización en chacra no ha mostrado el comportamiento de los precios

internacionales. En marzo, el precio en chacra promedio fue de de S/. 1,0 el kilogramo, mayor en 30,3 por ciento con relación a igual mes del año 2010. La demanda de este cultivo proviene principalmente de la industria avícola y porcícola, que no se abastece con la producción local, llegando a importar cerca del 60 por ciento de este insumo.

**GRÁFICO N° 5
PRODUCCIÓN DE MAÍZ AMARILLO DURO**

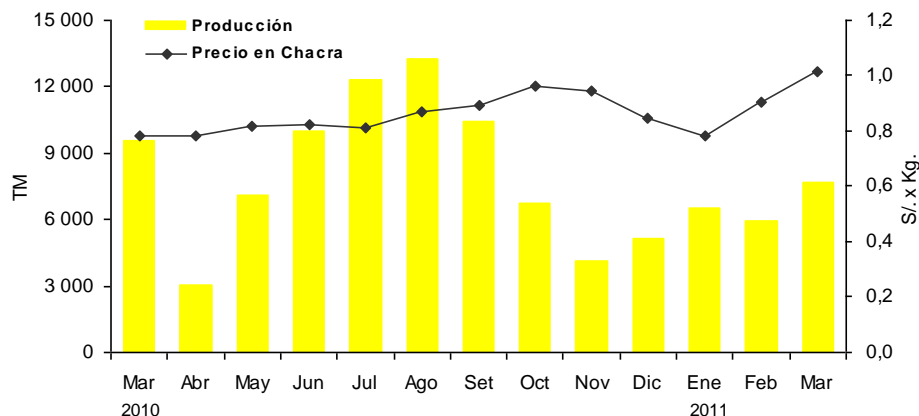

Elaboración: BCRP, Sucursal Huancayo.

Espárrago

El incremento de 11,1 por ciento se sustentó en las mayores cosechas, por condiciones climáticas favorables y manejo sofisticado de la producción. En el primer caso, luego de que las bajas temperaturas nocturnas afectaran las cosechas y rendimientos en meses pasados, al no permitir una adecuada formación y desarrollo de los turiones. En este resultado también incidió los mayores rendimientos de las plantaciones jóvenes (instaladas hace tres campañas agrícolas).

No obstante, las restricciones hídricas en la provincia de Ica han limitado la ampliación de la frontera agrícola estimada en cerca de 12 000 hectáreas, por lo que las nuevas inversiones son sólo en instalaciones de reposición, aunque en algunos casos prefirieron eliminar las plantaciones “viejas” para reemplazarlas por cultivos de uva.

Ica secunda a La Libertad con una participación nacional cercana al 40 por ciento. La producción está orientada casi en su totalidad al mercado externo y es el que más contribuye a las agroexportaciones de la región (US\$ 164 millones el 2010), seguida por uva (US\$ 119 millones) y cítricos (US\$ 32 millones). Destaca, la exportación en la presentación en fresco con destino a EUA y Europa, seguido por la presentación en congelado y en conserva, en que el aporte departamental ha convertido al país en el primer exportador mundial de espárrago fresco y segundo en conserva. En marzo, el precio promedio en chacra fue inferior en 3,3 por ciento, cotizándose en S/. 2,8 el kilogramo.

**GRÁFICO N° 6
PRODUCCIÓN DE ESPÁRRAGO**

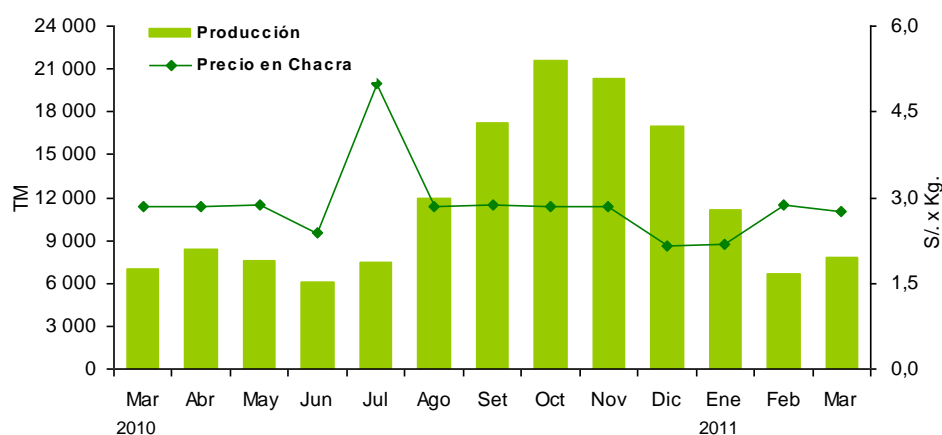

Elaboración: BCRP, Sucursal Huancayo.

Tomate

La mayor producción (131,5 por ciento), se sustentó en las cosechas efectuadas por la empresa Icatom ante las buenas perspectivas del mercado exterior con relación a la demanda de pasta de tomate, a ello también se sumó las mayores instalaciones efectuadas por agricultores parceleros que instalaron en el último bimestre del año pasado, por la expectativa de buenos precios en el mercado local durante la época de verano, y que

abastecen en general a la ciudad de Lima, con tomate de la variedad Río Grande o Italiano.

Icatom, sustenta cerca del 90 por ciento de la producción departamental, con rendimientos que superan las 100 toneladas por hectárea, debido a un manejo sofisticado del cultivo así como por un intensivo control sanitario, toda

vez que es propenso al ataque de plagas. La exportación de pasta de tomate, se da a países

Uva

En marzo, la producción creció 49,9 por ciento debido a las mejores condiciones climáticas, lo que permitió una adecuada floración, fructificación y maduración de los enveros. Cabe resaltar que las perspectivas comerciales son favorables, luego de la firma de los tratados con EUA y China, lo que ha alentado la inversión y el traslado de cultivos hacia la vid, por lo que se prevé que este año ingresen a su etapa de producción las instalaciones efectuadas hace dos campañas. Entre las variedades de exportación en fresco destacan, la Red Globe, Crimson, Sugarone Seedles y Flame Seedles, con destino a EUA, Hong Kong, Inglaterra, Países Bajos, China

como Ecuador, Colombia, Bolivia y Venezuela.

y Rusia. En cuanto al mercado interno, destaca el consumo de uva de mesa y la demanda de la industria vitivinícola. En el primer caso, la región abastece a los mercados de la costa y sierra central. Respecto a su uso industrial, sobresale la producción de vinos y piscos, empleándose las variedades no aromáticas (Quebranta, Negra Corriente, Mollar y Uvina) y aromáticas (Italia, Moscatel, Albilla y Torontel). Su cotización en chacra se situó en S/. 1,4 mayor en 20,3 por ciento, con relación a marzo del año pasado.

**GRÁFICO N° 7
PRODUCCIÓN DE UVA
TM**

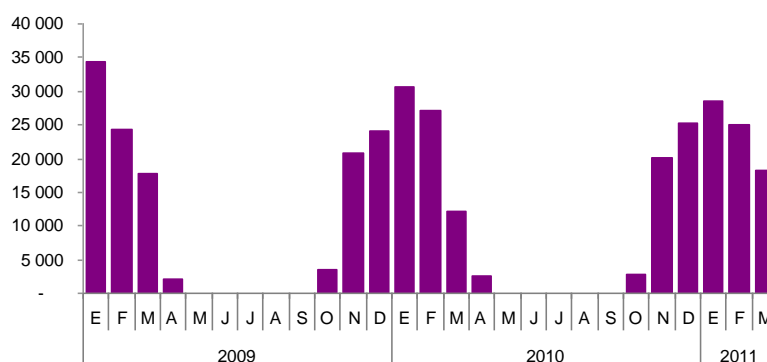

Elaboración: BCRP, Sucursal Huancayo.

Palta

La disminución en 66,2 por ciento, obedeció a las menores áreas cosechadas en la provincia de Chincha, ya que el SENASA indujo la eliminación de las plantaciones antiguas con la finalidad de controlar la aparición de la plaga de la mosca de la fruta. Asimismo, cabe precisar que, dicho resultado deviene también del efecto climático de meses pasados y que no permitió un adecuado desarrollo de los frutos. Sin embargo se espera que, en los siguientes meses se recupere la producción toda vez que las

nuevas plantaciones instaladas hace 3 campañas y que suman cerca de 1 500 hectáreas están ingresando a su fase de producción, por lo que se registrará un incremento en los rendimientos. Los principales destino de la palta fresca en su variedad Hass, son los países de Francia, Inglaterra y Países Bajos; no obstante se espera que los embarques a EUA muestren valores importantes, luego de que se levantaran las barreras fitosanitarias el año pasado.

Mandarina

En marzo, la producción se mantuvo casi estable (-0,4 por ciento), por problemas climáticos presentados en meses pasados. No obstante se espera que el ingreso a la fase de producción de las instalaciones de hace dos y tres campañas eleve los rendimientos y aumente las áreas cosechadas. Es de precisar que los fundos que producen mandarina, están en general localizados en la provincia de Chincha, aplican una sofisticada tecnología agrícola y aprovechan las cosechas de contra

estación, las que coinciden con el periodo de escasez en los mercados destino.

En los últimos años, la producción se ha incrementado en respuesta a la mayor demanda de cítricos a nivel mundial, por el cambio de la dieta alimentaría en Europa y EUA que apuntan a un mayor consumo de productos naturales. Para el caso de Ica, los principales destinos de exportación son EUA, Canadá, Inglaterra, Países Bajos, Finlandia y Rusia.

CUADRO N° 4
PRECIOS EN CHACRA DE PRINCIPALES CULTIVOS
(En nuevos soles por Kg.)

CULTIVOS	MARZO		Var. %
	2010	2011	
Algodón	3,05	5,71	87,5
Camote	0,60	0,61	1,2
Espárrago	2,84	2,75	- 3,3
Maíz amarillo duro	0,78	1,02	30,3
Mandarina	1,60	1,20	- 24,8
Palta	2,39	1,99	- 16,8
Tomate	0,83	0,64	- 22,2
Uva	1,18	1,42	20,3

Fuente: MINAG.

Elaboración: BCRP, Sucursal Huancayo.

Siembras

En marzo, la superficie instalada creció 2,9 por ciento, como efecto de las mayores plantaciones de cultivos permanentes (371,1 por ciento) como palta en la provincia de Chincha y uva en la provincia de Ica; en ambos casos con fines de exportación. De otro lado, los cultivos transitorios registraron una contracción de 0,8 por ciento, ante las menores instalaciones de tomate (-72,9 por ciento), pallar grano seco (-8,4 por ciento) y camote (-66,1 por ciento), contrarrestado parcialmente por el avance en algodón (218,1 por ciento), zapallo (40,6 por ciento) y cebolla amarilla.

En el acumulado, el incremento de 19,6 por ciento se debe a las mayores instalaciones de cultivos transitorios (16,1 por ciento), donde

destacan el algodón (35,0 por ciento), pallar grano seco (5,0 por ciento) y tomate (23,4 por ciento). En los tres casos, por los buenos precios en chacra; mientras que la expansión de los permanentes (118,8 por ciento) se sustentó en las instalaciones de espárrago (8,9 por ciento), uva (248,8 por ciento) y palta (126,6 por ciento), cuyas inversiones se realizaron con la finalidad de reemplazar plantaciones antiguas (con más de quince años en producción) como en el caso del espárrago, y de otro lado para ampliar su frontera agrícola ante las buenas expectativas por la firma de diversos tratados comerciales (China y EUA), siendo destacable el caso de la uva y la palta.

CUADRO N° 5
SUPERFICIE SEMBRADA 1/
Has

	MARZO			AGOSTO - MARZO		
	2010	2011	Var. %	2009/2010	2010/2011	Var. %
CULTIVOS TRANSITORIOS	4 333	4 300	- 0,8	31 330	36 382	16,1
Algodón	80	255	218,1	15 380	20 770	35,0
Camote	171	58	- 66,1	664	606	- 8,7
Cebolla amarilla	0	18	-	118	86	- 27,1
Maíz amarillo duro	1 338	1 325	- 1,0	7 733	7 494	- 3,1
Pallar grano seco	1 557	1 427	- 8,4	2 600	2 729	5,0
Páprika	12	4	- 67,6	1 403	1 391	- 0,8
Tomate	40	11	- 72,9	379	467	23,4
Zapallo	304	428	40,6	620	830	33,9
Otros	831	774	- 6,8	2 435	2 010	- 17,5
CULTIVOS PERMANENTES	43	204	371,1	1 086	2 376	118,8
Espárrago	0	0	-	175	190	8,9
Palta	5	70	1 445,8	139	314	126,6
Uva	0	11	-	190	664	248,8
Otros	39	123	217,7	583	1 209	107,4
TOTAL	4 376	4 503	2,9	32 416	38 759	19,6

1/ Cifras preliminares

Fuente: MINAG.

Elaboración: BCRP, Sucursal Huancayo.

Sub Sector Pecuario

La actividad pecuaria cayó 2,4 por ciento por la menor producción de carne de ave (-4,9 por ciento), carne de vacuno (-4,1 por ciento) y huevos (-0,8 por ciento). En el caso de la carne de aves, por los bajos precios de mercado que se registraron en meses pasados, debido a la sobreproducción de las empresas avícolas del norte del país.

En el acumulado, el crecimiento de 3,1 por ciento, obedeció a la mayor producción de

carne de aves (4,5 por ciento) y huevos (0,8 por ciento). En cuanto a la participación en el VBP del sub sector, lideraron la producción de carne de ave (47 por ciento) y huevos (42 por ciento), como resultado de la producción avícola intensiva de las granjas asentadas principalmente en la provincia de Chincha. El departamento junto a Lima concentran más del 60 por ciento de la producción nacional.

CUADRO N° 6
PRODUCCIÓN PECUARIA
TM

ESPECIES	MARZO			ENERO - MARZO		
	2010	2011	Var. %	2010	2011	Var. %
Carne de ave	6 369	6 059	-4,9	13 897	14 522	4,5
Carne de porcino	344	389	13,1	975	1 067	9,4
Carne de vacuno	252	242	-4,1	711	732	3,0
Leche Vacuno	2 419	2 532	4,7	7 189	7 689	7,0
Huevos	6 537	6 488	-0,8	19 387	19 533	0,8

Fuente: MINAG.

Elaboración: BCRP, Sucursal Huancayo.

GRÁFICO N° 8
PARTICIPACIÓN EN EL VBP PECUARIO
Enero - Marzo 2011



GRÁFICO N° 9
VALOR BRUTO DE PRODUCCIÓN PECUARIA
(Variación real 1/)



1/ Respecto a similar mes del año anterior.
Elaboración: BCRP, Sucursal Huancayo.

1.1.2 Producción Pesquera

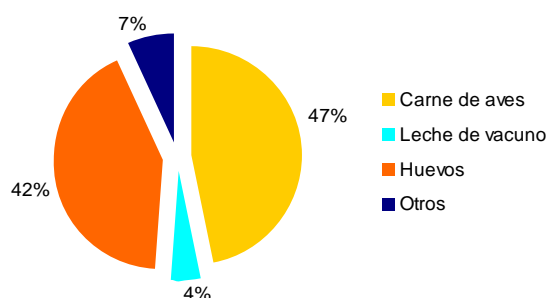
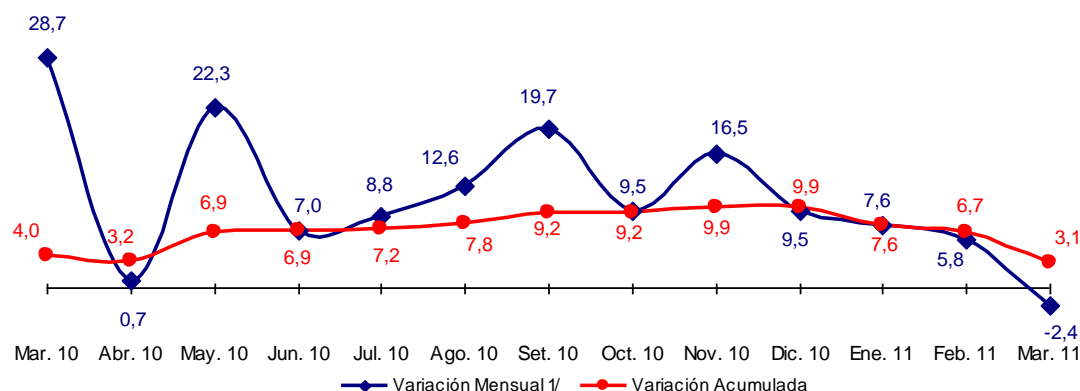
La producción pesquera disminuyó 26,2 por ciento, sustentado en la menor pesca para consumo humano directo (-26,4 por ciento), principalmente en lo orientado a fresco, conserva y curado. De otro lado, la extracción de anchoveta para abastecer a la industria de harina y aceite de pescado fue mínima, puesto que se encuentra en veda.

Entre enero y marzo, el incremento de 14,5 por ciento se explicó por la mayor pesca industrial (38,6 por ciento) debido a la mayor cuota de pesca así como a las mejores condiciones oceanográficas, no obstante se registró menor extracción artesanal para fresco y curado.

CUADRO N° 7
PRODUCCIÓN DE PRINCIPALES PRODUCTOS PESQUEROS 1/
TM

	MARZO			ENERO – MARZO		
	2010	2011	Var. %	2010	2011	Var. %
CONSUMO HUMANO DIRECTO			- 26,4			- 16,1
Fresco	3 234	993	- 69,3	4 743	2 336	- 50,7
Congelado	115	745	547,0	295	1 073	263,1
Conservas	65	0	- 100,0	498	0	- 100,0
Curado	830	799	- 3,8	1 902	882	- 53,6
CONSUMO HUMANO INDIRECTO			25,7			38,6
Anchoveta	190	239	25,7	99 954	138 488	38,6
TOTAL 2/			- 26,2			14,5

1/ Cifras Preliminares

2/ Variación en términos reales.

Fuente: PRODUCE - Ica.

Elaboración: BCRP, Sucursal Huancayo.

1.1.3 Producción Eléctrica

La generación eléctrica de la región se expandió en 40,3 por ciento, debido a la incorporación de las centrales térmicas de

Egasa y Egesur, que iniciaron operaciones a partir del segundo semestre del año anterior.

Del mismo modo, en lo que va del año, el sector registró un incremento de 69,0 por

CUADRO N° 8
PRODUCCIÓN DE ELECTRICIDAD 1/
Megavatios Hora (MWH)

	MARZO			ENERO – MARZO		
	2010	2011	Var. %	2010	2011	Var. %
ENERGÍA ELÉCTRICA	14 231	19 965	40,3	38 967	65 858	69,0

1/ Variación en términos reales.
Fuente: MINEM.
Elaboración: BCRP, Sucursal Huancayo.

GRÁFICO N° 10
PRODUCCIÓN DE ELECTRICIDAD
(Megavatios Hora)

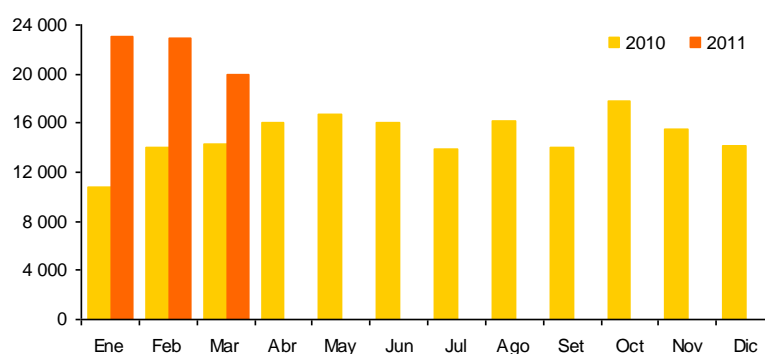

Elaboración: BCRP, Sucursal Huancayo.

1.1.4 Producción Minera

El sector minero mostró un avance del 29,9 por ciento, por la mayor extracción de hierro (41,3 por ciento), cobre (30,4 por ciento) y zinc (10,1 por ciento), contrarrestada por la menor producción de plata (-8,5 por ciento), plomo (-14,2 por ciento) y oro (-100,0 por ciento). La mayor producción de hierro estuvo asociada a la sólida demanda de Asia, principalmente de la industria de acero de

China, así como por la ampliación de la planta de procesamiento y beneficio de la empresa Shougang Hierro Perú.

De enero a marzo, el sector aumentó 20,9 por ciento sustentado en la mayor producción de hierro y cobre.

CUADRO N° 9
PRODUCCIÓN MINERA METÁLICA 1/
Contenido Fino

	MARZO			ENERO – MARZO		
	2010	2011	Var. %	2010	2011	Var. %
Cobre (TMF)	1 642	2 141	30,4	4 637	5 899	27,2
Hierro (TMF)	582 970	823 544	41,3	1 471 101	1 897 331	29,0
Oro (GRF)	191	0	- 100,0	726	0	-100,0
Plata (KGF)	4 972	4 552	- 8,5	15 690	15 337	-2,3
Plomo (TMF)	739	635	- 14,2	2 122	2 050	-3,4
Zinc (TMF)	6 529	7 189	10,1	19 090	20 300	6,3
TOTAL 1/			29,9			20,9

1/ Variación en términos reales.
Fuente: MINEM.
Elaboración: BCRP, Sucursal Huancayo.

GRÁFICO N° 11
VALOR BRUTO DE PRODUCCIÓN MINERA
(Variación real 1/)

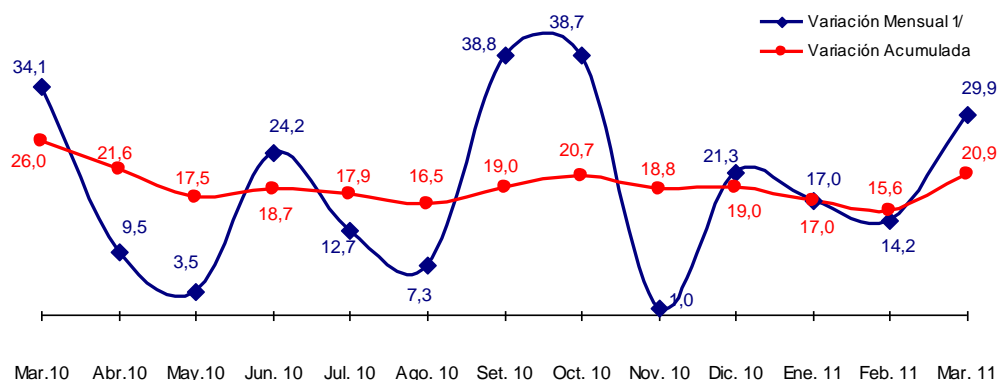

Mar.10 Abr.10 May.10 Jun. 10 Jul. 10 Ago. 10 Sep. 10 Oct. 10 Nov. 10 Dic. 10 Ene. 11 Feb. 11 Mar. 11

1/ Respecto a similar mes del año anterior.

Elaboración: BCRP, Sucursal Huancayo.

En lo que va del año, destacó por su contribución al VBP minero, el hierro y el zinc, con una participación de 60 y 24 por ciento respectivamente, los cuales son explotados en el mismo orden por la empresa Shougang Hierro Perú y la Compañía Minera Milpo, en las provincias de Nazca y Chincha, respectivamente. Cabe destacar que la primera, es la única que explota hierro a nivel nacional, ubicando al Perú como el quinto productor en

América Latina. Al respecto, los embarques se orientan a China (aproximadamente el 70 por ciento del volumen producido). De otro lado, la cotización internacional del hierro aumentó 118,0 por ciento, pasando de US\$ 40,6 a US\$ 88,5 por Tm en marzo, por la mayor demanda internacional para la producción de acero.

GRÁFICO N° 12
PRODUCCIÓN DE HIERRO Y COTIZACIÓN INTERNACIONAL

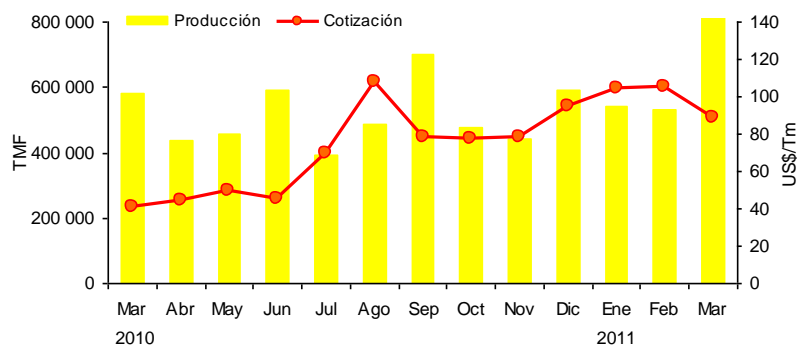

Elaboración: BCRP, Sucursal Huancayo.

En cuanto a las inversiones en el sector, la empresa Shougang Hierro Perú viene ejecutando una inversión de US\$ 1 000 millones en el desarrollo de nuevas minas así como en la construcción de una nueva planta de beneficio y de pellets. Dicho proyecto tiene el objetivo de aumentar la capacidad de producción anual a diez millones de toneladas de los seis millones de toneladas actuales.

GRÁFICO N° 13
PARTICIPACIÓN EN EL VBP MINERO
Enero - Marzo 2011

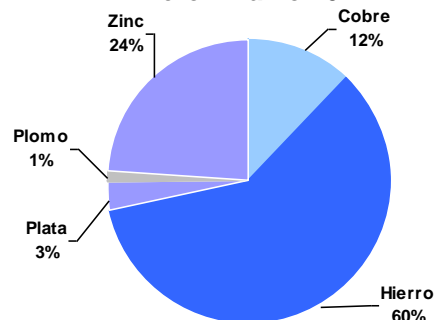

Asimismo, se viene desarrollando el estudio de factibilidad del proyecto de explotación de cobre de la Mina Justa (ubicada en la provincia de Nazca, distrito de Marcona) la que requerirá una inversión de US\$ 744 millones. Este proyecto, denominado Marcobre, entrará en operación el 2012 y será desarrollado por la empresa canadiense Chariot Resources.

1.1.5 Producción Manufacturera

Sub Sector Manufactura Primaria

El procesamiento primario de recursos aumentó 0,7 por ciento, por la mayor producción de productos pesqueros (conserva de pescado y pescado congelado) y de hidrocarburos líquidos como gasolina, diesel y gas licuado de petróleo (GLP). En este último caso, destaca la producción y abastecimiento por la empresa Pluspetrol desde su planta de fraccionamiento en Pisco, a las empresas Repsol YPF y Zeta Gas localizadas en el

Callao. El transporte entre estos dos puntos se realiza vía marítima con buques cargueros, que acoderan a tres kilómetros de la costa.

En lo que va del año, el sub sector registró un avance de 3,4 por ciento, explicado por la mayor producción de manufacturados pesqueros (principalmente harina y aceite de pescado) y de hidrocarburos líquidos.

GRÁFICO N° 14
VALOR BRUTO DE PRODUCCIÓN – MANUFACTURA PRIMARIA
(Variación real 1/ 2/)

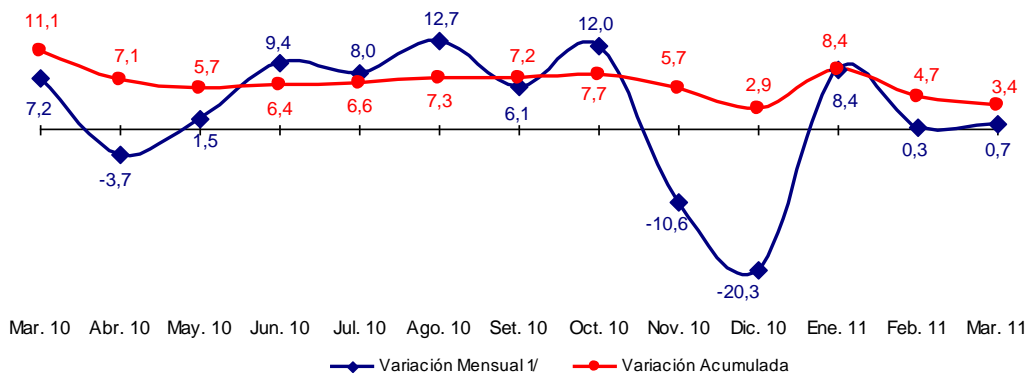

1/ Respecto a similar mes del año anterior.

2/ Marzo 2011 estimado.

Elaboración: BCRP, Sucursal Huancayo.

CUADRO N° 10
PRODUCCIÓN MANUFACTURERA PRIMARIA
(Variación porcentual real 1/ 2/)

	MARZO		ENERO – MARZO	
	2010	2011	2010	2011
REFINACIÓN DE METALES	-9,6	-3,1	-4,6	-4,9
Estaño	-9,6	-3,1	-4,6	-4,9
PRODUCTOS PESQUEROS	819,8	13,1	3 480,8	49,9
Harina de pescado	-	-	-	37,1
Aceite de pescado	-	-	-	325,1
Conserva de pescado	1 473,3	2,1	210,3	18,2
Pescado congelado	526,7	25,5	297,7	28,7
HIDROCARBUROS LÍQUIDOS	10,6	1,4	9,8	2,9
GLP 3/	10,6	1,4	10,4	2,9
Gasolina	11,1	1,2	-14,6	2,5
Diesel y Fuel Oil	9,3	1,8	208,0	3,7
TOTAL	7,2	0,7	11,1	3,4

1/ Respecto al mismo mes o período del año anterior.

2/ Marzo 2011 estimado.

3/ Gas licuado de petróleo.

Fuente: MINEM, PRODUCE.

Elaboración: BCRP, Sucursal Huancayo.

GRÁFICO N° 15
PRODUCCIÓN DE GLP – PLUSPETROL
(Miles de Barriles)

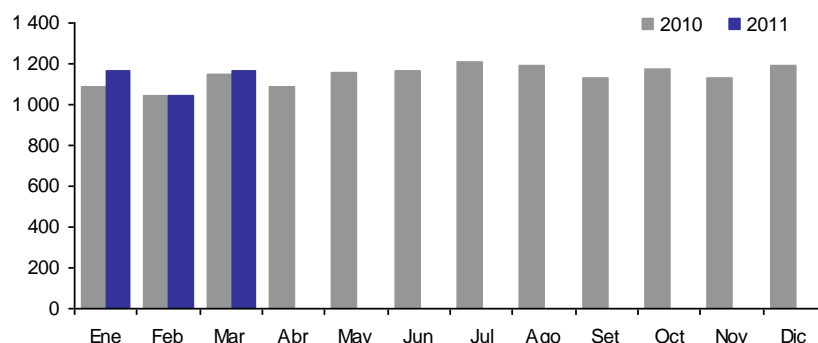

Elaboración: BCRP, Sucursal Huancayo.

1.2 Turismo

Las visitas turísticas a la región se incrementaron en 9,3 por ciento con relación a marzo del año anterior, por la mayor afluencia de visitantes nacionales (11,5 por ciento).

En lo que va del año, el arribo de turistas registró un aumento de 15,6 por ciento ante las mayores visitas de nacionales (18,9 por ciento) mientras que la de extranjeros se contrajo en 5,0 por ciento. Con relación a este

último, las visitas representaron el 11 por ciento del total, destacando como destinos las provincias de Nazca, Pisco e Ica con un 48, 29 y 21 por ciento respectivamente. Es de mencionar que, los atractivos turísticos más visitados son las Líneas de Nazca, la Laguna de Huacachina y los Viñedos en Ica, así como El Candelabro y las Islas Ballestas en Pisco.

CUADRO N° 11
ARRIBOS A ESTABLECIMIENTOS DE HOSPEDAJE

	MARZO			ENERO – MARZO		
	2010	2011	Var. %	2010	2011	Var.%
Nacionales	66 313	73 954	11,5	195 097	232 002	18,9
Extranjeros	10 390	9 869	-5,0	30 884	29 338	-5,0
TOTAL	76 703	83 823	9,3	225 981	261 340	15,6

Fuente: MINCETUR

Elaboración: BCRP, Sucursal Huancayo.

GRÁFICO N° 16
PARTICIPACIÓN DE ARIBOS TURISTICOS
Enero - Marzo 2011

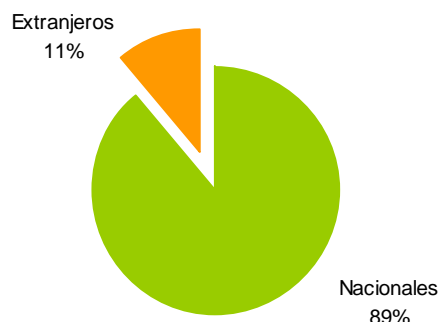

Fuente: MINCETUR

Elaboración: BCRP, Sucursal Huancayo.

GRÁFICO N° 17
VISITANTES EXTRANJEROS POR PROVINCIAS
Enero - Marzo 2011

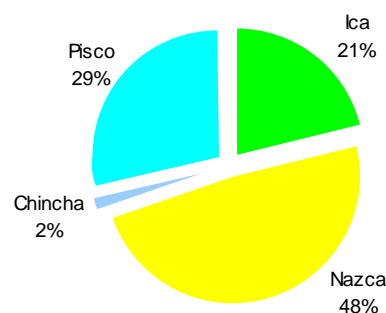

II. SECTOR EXTERNO

2.1 Exportaciones

Las exportaciones de Ica totalizaron US\$ 314,3 millones, superior en 17,4 por ciento con relación a marzo del 2010, debido a las mayores ventas de productos tradicionales (17,4 por ciento), destacando los concentrados mineros de hierro y cobre con destino a China; aunque contrarrestado parcialmente por las menores exportaciones de harina de pescado y aceite de pescado a Alemania y Bélgica, respectivamente; así como de derivados del petróleo (gasolina) a EUA y Ecuador, por parte de Pluspetrol Perú Corporation desde su planta de fraccionamiento en Pisco que recibe los líquidos de gas natural de la planta Las Malvinas en Camisea (Cusco).

Respecto a los no tradicionales, las mayores exportaciones (17,2 por ciento) se sustentaron en los productos agropecuarios (49,4 por ciento) como uva fresca a Países Bajos, EUA, Colombia, Rusia y China; espárragos frescos a los EUA, España, Países Bajos, Inglaterra y Francia; espárragos en conserva a Australia, Francia y EUA; y pasta de tomate con destino a Ecuador. También se registró una expansión de productos

pesqueros (88,4 por ciento) en que resaltó la exportación de algas frescas a China; moluscos y crustáceos a Taiwán y Japón; y conservas de anchoas a España e Italia. Entre otros productos no tradicionales destacaron, perfiles de hierro a Colombia; cacao en pasta y manteca a EUA; y envases de polipropileno y polietileno a Chile y Ecuador.

Es de destacar que, entre los productos de agroexportación se está observando un comportamiento favorable por la firma de los Tratados de Libre Comercio con EUA y China, a lo que se agrega el interés de los exportadores por diversificar mercados.

En lo que va del año, las ventas aumentaron 2,2 por ciento, por efecto de las mayores exportaciones de productos no tradicionales (24,9 por ciento) principalmente agropecuarios, aunque contrarrestado parcialmente por las menores ventas de productos tradicionales (-2,2 por ciento).

CUADRO N° 12
EXPORTACIONES POR GRUPO DE PRODUCTOS 1/
(Valor FOB en miles de US\$)

	MARZO			ENERO – MARZO		
	2010	2011	Var.%	2010	2011	Var.%
PRODUCTOS TRADICIONALES	235 328	276 321	17,4	715 117	699 630	-2,2
Agrícolas	0	0	-	0	0	-
Mineros	75 666	140 300	85,4	315 702	351 407	11,3
Pesqueros	43 225	20 097	-53,5	115 668	34 685	-70,0
Petróleo y Derivados	116 438	115 923	-0,4	283 748	313 537	10,5
PRODUCTOS NO TRADICIONALES	32 407	37 966	17,2	138 287	172 687	24,9
Agropecuarios	16 241	24 267	49,4	95 809	137 069	43,1
Pesqueros	2 134	4 021	88,4	6 366	10 246	60,9
Textiles	9 941	5 534	-44,3	26 576	12 536	-52,8
Otros No Tradicionales	4 090	4 143	1,3	9 536	12 836	34,6
TOTAL	267 735	314 287	17,4	853 405	872 317	2,2

1/ Información preliminar

Fuente: SUNAT.

Elaboración: BCRP, Sucursal Huancayo.

CUADRO N° 13
PRINCIPALES PAISES DE DESTINO Y PRINCIPAL PRODUCTO EXPORTADO
Enero - Marzo 2011

PAÍS	MILES DE US\$	PRODUCTO
China	391 770	Cobre, hierro, plomo, harina de pescado, uva fresca.
Canadá	95 596	Gasolina, uva fresca, espárragos frescos y en conserva, conserva de anchoas.
Estados Unidos	78 061	Gasolina, uva fresca, espárragos frescos, congelados y en conserva, prendas de vestir, semillas.
Colombia	61 917	Gasolina, perfiles de hierro, uva fresca, estaño, tomates en conserva.
Brasil	39 604	Gasolina, zinc, estaño, espárragos frescos, conservas de anchoas.
India	30 620	Cobre, uva fresca.
Ecuador	21 863	Gas propano y licuado, tomates en conserva, prendas de vestir, estaño, uva fresca.
México	21 497	Gas propano y licuado, prendas de vestir, espárragos frescos, pimienta entero.
Hong Kong	18 612	Uva fresca, prendas de vestir, frutas frescas o en conserva, espárragos frescos.
Otros países	112 776	Aceite de pescado, hierro, espárragos frescos, uva fresca y papeles y cartones.
TOTAL	872 317	

Fuente: SUNAT.

Elaboración: BCRP, Sucursal Huancayo.

Entre enero y marzo, destacaron las exportaciones de derivados de petróleo (37 por ciento), hierro (27 por ciento), cobre (11 por ciento), uvas frescas (10 por ciento), espárragos (3 por ciento), harina de pescado (3 por ciento) y prendas de vestir (1 por ciento).

En lo que va del año, el principal producto de agroexportación fue uva fresca, la que vienen cobrando mayor importancia en la agricultura de la región, por las nuevas inversiones ejecutadas por grandes empresas exportadoras ante las expectativas de mayores ventas a EUA, pero sobretodo a

China, a lo que se suman el interés por otros países asiáticos y europeos como Hong Kong, Indonesia, Taiwán, Vietnam, Inglaterra, Países Bajos y Rusia, además del interés por países de sudamérica como Ecuador, Colombia, Venezuela y Chile.

Respecto al espárrago, destacaron los embarques en fresco (equivalente al 74 por ciento de lo exportado), cuyos principales destinos fueron EUA con un 47 por ciento de los embarques, seguido de Inglaterra y España con un 16 por ciento cada uno, y Países Bajos con 11 por ciento.

GRÁFICO N° 18
ESTRUCTURA DE EXPORTACIONES POR GRUPO DE PRODUCTOS

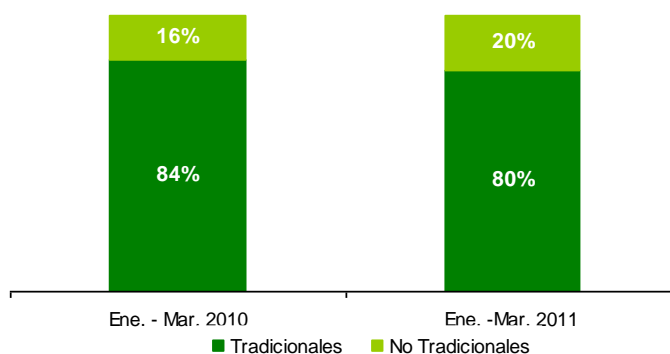

Elaboración: BCRP, Sucursal Huancayo.

GRÁFICO N° 19
EXPORTACIONES POR PRODUCTO
Enero - Marzo 2011



GRÁFICO N° 20
EXPORTACIONES POR PAÍS DESTINO
Enero - Marzo 2011



Fuente: SUNAT.
Elaboración: BCRP, Sucursal Huancayo.

Respecto a la composición exportable de la región, sobresalió la participación de los productos tradicionales con un 80 por ciento, nivel menor al registrado en marzo del año pasado donde se tuvo un ratio de 84 por ciento. En cuanto a destinos de

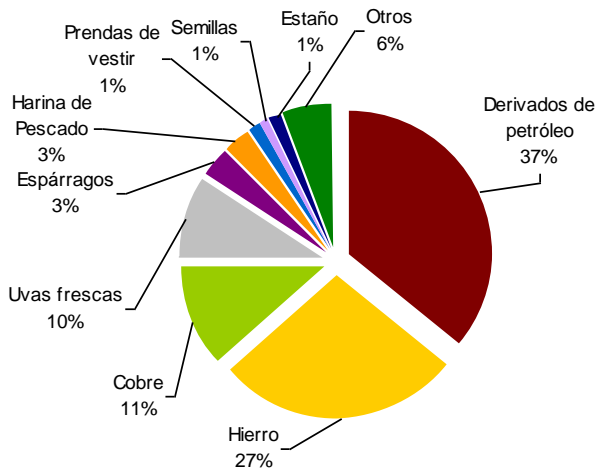
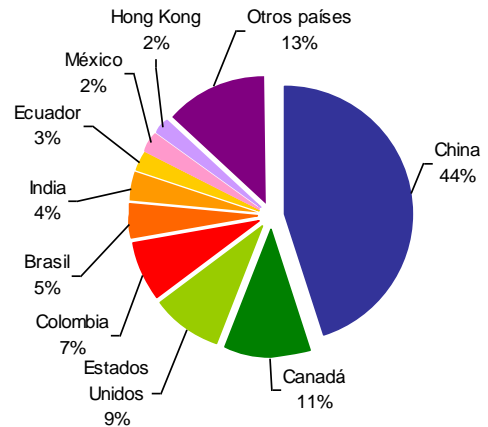
exportación, destacaron, China y Canadá, a donde se embarcaron el 44 y 11 por ciento respectivamente del total, compuesto principalmente por minerales como hierro, cobre y plomo; harina de pescado, gasolinas y agrícolas como espárragos y uvas frescas.

GRÁFICO N° 21
UVA: EXPORTACIONES POR PAISES DESTINO
Enero - Marzo 2011

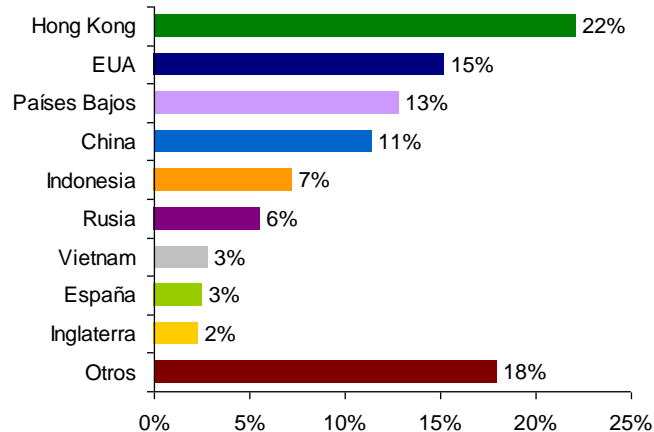

Fuente: SUNAT.
Elaboración: BCRP, Sucursal Huancayo.

2.2 Importaciones

Las importaciones registradas en la Aduana de Pisco alcanzaron un valor FOB de US\$ 24,5 millones, superior en 35,9 por ciento, ante las mayores compras de

materiales de construcción, lo que contrarrestó las menores adquisiciones de materias primas y productos intermedios para la agricultura y la industria.

En el acumulado enero – marzo, las compras del exterior se incrementaron 217,8 por ciento, destacando las mayores importaciones de materias primas y

productos intermedios para la agricultura, materiales de construcción y bienes de capital para la industria.

CUADRO N° 14
IMPORTACIONES POR GRUPO DE PRODUCTOS 1/
(Valor FOB en miles de US\$)

	MARZO			ENERO – MARZO		
	2010	2011	Var. %	2010	2011	Var. %
BIENES DE CONSUMO	0	28	-	0	29	-
No duradero	0	0	-	0	0	-
Duradero	0	28	-	0	29	-
MP y PI 2/	12 008	9 115	- 24,1	26 289	40 707	54,8
Combustibles y lubricantes.	0	0	-	123	0	- 100,0
MP y PI para la agricultura	2 643	1 192	- 54,9	3 572	15 649	338,1
MP y PI para la industria	9 365	7 923	- 15,4	22 594	25 058	10,9
BC y MC 3/	6 003	15 333	155,4	19 854	105 930	433,5
Materiales de construcción	6 003	15 333	155,4	19 854	88 313	344,8
BC para la agricultura	0	0	-	0	0	-
BC para la industria	0	0	-	0	15 770	-
Equipos de transporte	0	0	-	0	1 847	-
TOTAL	18 010	24 476	35,9	46 143	146 666	217,8

1/ Información preliminar

2/ MP y PI = Materia Prima y Productos Intermedios

3/ BC y MC = Bienes de Capital y Materiales de Construcción

Fuente: SUNAT.

Elaboración: BCRP, Sucursal Huancayo.

III. FINANZAS PÚBLICAS

3.1. Gobierno Central

La SUNAT recaudó S/. 71,5 millones, superior en 116,0 por ciento, como resultado de las mayores captaciones por Impuesto a la Renta (204,3 por ciento) e IGV (79,6 por ciento) al extenderse las operaciones internas y externas.

Entre enero y marzo, la recaudación aumentó en 44,7 por ciento, por los mayores pagos de IGV (52,2 por ciento), principalmente de operaciones externas (importaciones).

GRÁFICO N° 22
RECAUDACIÓN TRIBUTARIA
(Miles de nuevos soles)

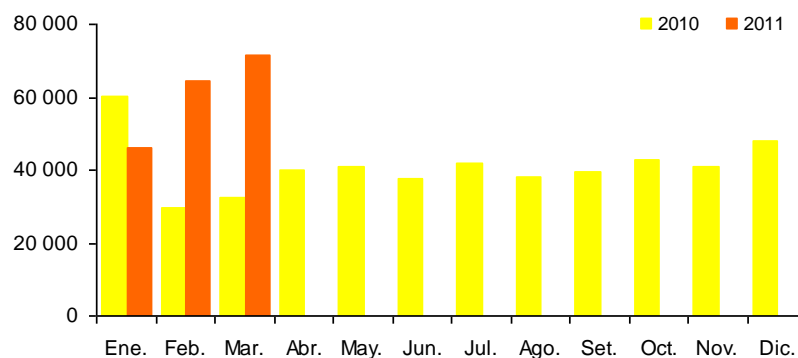

Elaboración: BCRP, Sucursal Huancayo.

CUADRO N° 15
INGRESOS CORRIENTES DEL GOBIERNO CENTRAL
(Miles de nuevos soles)

CONCEPTO	MARZO			ENERO – MARZO		
	2010	2011	Var. % 1/	2010	2011	Var. % 1/
I. INGRESOS TRIBUTARIOS	31 692	71 545	119,9	121 364	181 783	45,5
1. Impuesto a la Renta	10 989	34 333	204,3	42 377	62 249	42,7
Personas Naturales	2 766	4 493	58,2	11 731	13 375	10,7
Personas Jurídicas	6 385	7 730	17,9	28 199	26 605	- 8,4
Regularización	1 838	22 110	1 072,0	2 447	22 270	783,8
2. Impuesto a la Importación	1	5	513,9	388	112	- 72,0
3. Impuesto General a las Ventas (IGV)	18 514	34 140	79,6	70 751	110 895	52,2
Operaciones Internas	8 179	10 263	22,2	43 537	34 645	- 22,7
Operaciones Externas	10 335	23 877	125,0	27 215	76 250	172,1
4. Impuesto Selectivo al Consumo (ISC)	265	202	- 25,9	1 676	1 534	- 11,1
5. Otros Ingresos Tributarios	1 923	2 866	45,2	6 172	6 993	10,0
6. Devoluciones	0	0	-	0	0	-
II. INGRESOS NO TRIBUTARIOS	569	0	- 100,0	950	500	- 48,9
TOTAL	32 261	71 545	116,0	122 315	182 283	44,7

1/ Variación en términos reales.

Fuente: SUNAT.

Elaboración: BCRP, Sucursal Huancayo.

3.2. Gobierno Regional

El gasto ejecutado por el Gobierno Regional sumó S/. 35,8 millones, significando un crecimiento de 0,2 por ciento respecto a marzo del año pasado, ante los mayores Gastos Corrientes (0,2 por ciento).

Asimismo, en el acumulado la ejecución de los gastos fue menor en 2,8 por ciento, con relación a similar periodo del año anterior. Al respecto, los gastos de capital representaron el 10,8 por ciento del total, cifra menor a lo observado el 2010 en que se registró un 12,6 por ciento.

CUADRO N° 16
GASTOS COMPROMETIDOS DEL GOBIERNO REGIONAL POR GENÉRICA DE GASTO
(Miles de nuevos soles)

	MARZO			ENERO – MARZO		
	2010	2011	Var. % 1/	2010	2011	Var. % 1/
GASTOS CORRIENTES	28 826	29 653	0,2	91 156	92 618	-0,7
Personal y Oblig. Sociales	18 801	20 036	3,8	60 258	62 748	1,7
Pensiones y Prestac. Sociales	6 951	6 919	-3,0	23 045	23 497	-0,4
Bienes y Servicios	2 936	2 591	-14,1	7 274	5 346	-28,2
Donaciones y Transferencias	0	0	-	0	0	-100,0
Otros Gastos Corrientes	138	107	-24,1	578	1 027	73,5
GASTOS DE CAPITAL	5 975	6 131	-0,1	13 191	11 243	-16,7
Adq. de Act. no Financieros	5 975	6 131	-0,1	13 191	11 243	-16,7
Adq. de Act. Financieros	0	0	-	0	0	-
Otros Gastos de capital	0	0	-	0	0	-
TOTAL	34 801	35 784	0,2	104 347	103 861	-2,8

1/ Variación en términos reales.

Fuente: Gobierno Regional de Ica.

Elaboración: BCRP, Sucursal Huancayo.

En el tercer mes del año, el 82,9 por ciento de los gastos ejecutados se destinó a Gastos Corrientes y la diferencia a Gastos de Capital. Según unidades ejecutoras, el 63,8 por ciento de los Gastos Corrientes fue realizado por el Ministerio de Educación, el 28,9 por ciento por el Ministerio de Salud, el 4,2 por ciento

por la Sede del Gobierno Regional y el 3,1 por ciento restante por las demás unidades. En los Gastos de Capital, el 72,1 por ciento fue ejecutado por la Sede del Gobierno Regional y el 27,2 por ciento por el Proyecto Especial Tambo – Ccaracocha.

CUADRO N° 17
GASTOS COMPROMETIDOS DEL GOBIERNO REGIONAL POR UNIDAD EJECUTORA
(Miles de nuevos soles)

EJECUTORA	MARZO			ENERO – MARZO		
	2010	2011	Var. % 1/	2010	2011	Var. % 1/
GASTOS CORRIENTES	28 826	29 653	0,2	91 156	92 618	-0,7
Sede Central	1 152	1 243	5,1	4 386	4 014	-10,6
Proyecto Tambo - Ccaracocha	97	0	-100,0	311	0	-100,0
M. Agricultura	688	637	-9,7	2 095	2 079	-3,1
M. Transportes	350	291	-19,1	1 183	2 045	68,8
M. Educación	17 604	18 926	4,7	58 189	59 011	-0,9
M. Salud	8 937	8 556	-6,7	24 991	25 470	-0,4
GASTOS DE CAPITAL	5 975	6 131	-0,1	13 191	11 243	-16,7
Sede Central	5 392	4 420	-20,2	11 731	8 977	-25,2
Proyecto Tambo - Ccaracocha	456	1 668	256,4	1 324	2 224	64,1
M. Agricultura	0	0	-	0	0	-
M. Transportes	2	0	-100,0	7	0	-100,0
M. Educación	30	6	-80,3	30	6	-80,5
M. Salud	94	37	-61,9	98	37	-63,3
TOTAL	34 801	35 784	0,2	104 347	103 861	-2,8

1/ Variación en términos reales.

Fuente: Gobierno Regional de Ica.

Elaboración: BCRP, Sucursal Huancayo.

En marzo, el financiamiento del gasto, provino principalmente de las transferencias del Gobierno Central (Recursos Ordinarios) y

de los Recursos Determinados, los cuales representaron el 86,1 y el 10,7 por ciento del gasto total respectivamente.

CUADRO N° 18
GASTOS COMPROMETIDOS DEL GOBIERNO REGIONAL
POR FUENTE DE FINANCIAMIENTO
(Miles de nuevos soles)

FUENTES	MARZO			ENERO – MARZO		
	2010	2011	Var. % 1/	2010	2011	Var. % 1/
Recursos Ordinarios	30 203	30 822	- 0,6	94 656	97 088	0,2
Recursos Directamente Recaudados	1 049	1 099	2,0	2 356	2 436	1,0
Recursos Determinados	3 155	3 822	18,0	6 941	4 296	- 39,5
Donaciones y Transferencias	394	41	- 89,9	394	41	- 89,8
TOTAL	34 801	35 784	0,2	104 347	103 861	- 2,8

1/ Variación en términos reales.

Fuente: Gobierno Regional de Ica

Elaboración: BCRP, Sucursal Huancayo.

Las inversiones ejecutadas en marzo por el Gobierno Regional sumaron S/. 6,1 millones,

monto inferior en 0,1 por ciento con relación a similar mes del año pasado, por

los menores gastos orientados a Transportes (-22,3 por ciento), Administración y Planeamiento (-5,3 por ciento) y Defensa y Seguridad Nacional (-26,4 por ciento).

Entre enero y marzo, se registró una menor ejecución de la inversión pública regional (-16,7 por ciento). Según la distribución de la inversión regional, sobresale en Transportes (51 por ciento del total) con la inversión en la construcción de un puente vehicular en la provincia de Palpa, rehabilitación de la

carretera Pueblo Nuevo – Chavín – Huamanricra y mejoramiento de la carretera La Achirana – Aquijes – Santuario del Yauca; en Agricultura (14 por ciento) destacan la construcción de los sistemas de riego Acequia Nueva – La Mochica y Tacaraca; mientras que en Salud y Saneamiento (11 por ciento) sobresale el mejoramiento del sistema de agua potable de los distritos de Pueblo Nuevo y Grocio Prado.

CUADRO N° 19
INVERSIONES DEL GOBIERNO REGIONAL POR SECTORES
(Miles de nuevos soles)

SECTORES	MARZO			ENERO – MARZO		
	2010	2011	Var. % 1/	2010	2011	Var. % 1/
Administración y Planeamiento	232	226	- 5,3	652	645	- 3,3
Agraria	274	1 450	414,5	722	1 590	115,2
Protección y Previsión Social	0	0	-	0	0	-
Defensa y Seguridad Nacional	823	621	- 26,4	1 567	978	- 39,1
Educación y Cultura	687	1 211	71,8	1 929	1 211	- 38,7
Energía y Recursos Minerales	0	0	-	0	0	-
Industria, Comercio y Servicios	9	0	- 100,0	30	0	- 100,0
Pesca	0	0	-	0	0	-
Salud y Saneamiento	513	88	- 83,2	2 358	1 173	- 51,4
Trabajo	0	1	-	0	1	-
Transportes	3 174	2 533	- 22,3	5 671	5 644	- 2,8
Vivienda y Desarrollo Urbano	262	0	- 100,0	262	0	- 100,0
TOTAL	5 975	6 131	- 0,1	13 191	11 243	- 16,7

1/ Variación en términos reales.

Fuente: Gobierno Regional de Ica.

Elaboración: BCRP, Sucursal Huancayo.

GRÁFICO N° 23
DISTRIBUCIÓN DE LA INVERSIÓN DEL GOBIERNO REGIONAL
Enero - Marzo 2011

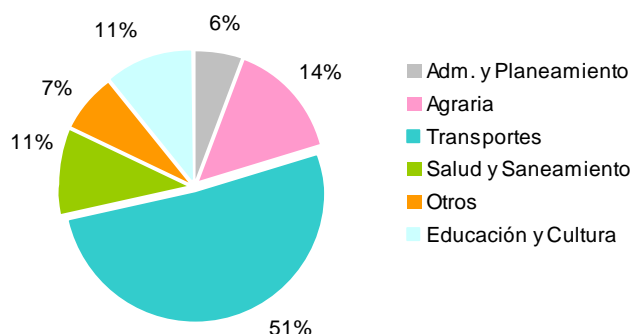

Elaboración: BCRP, Sucursal Huancayo.

IV. MONEDA Y CRÉDITO

El sistema financiero regional continuó dinámico al incrementarse en 24,1 y 15,7 por ciento los depósitos y créditos respectivamente con relación a marzo del año pasado.

En lo que respecta a la morosidad, se registró un incremento de 0,4 puntos porcentuales, situándose el ratio en 3,6 por ciento.

4.1. Depósitos del Sistema Financiero

Los depósitos en el sistema financiero totalizaron S/. 1 489,6 millones, saldo superior en 24,1 por ciento respecto a marzo de 2010, sustentado en los mayores depósitos en moneda nacional (30,1 por ciento),

aunque también crecieron los de moneda extranjera (12,0 por ciento). Los depósitos en soles representaron el 69,9 por ciento del total, frente al 30,1 por ciento de los dólares.

CUADRO N° 20
EVOLUCIÓN SEGÚN TIPO DE DEPÓSITOS
(Miles de nuevos soles) 1/

	MARZO		
	2010	2011	Var. % 1/
Vista	184 486	266 185	40,5
Ahorro	457 217	600 679	28,0
Plazo	527 664	622 775	15,0
TOTAL	1 169 367	1 489 640	24,1

1/ Variación en valores reales.

Fuente: SBS.

Elaboración: BCRP, Sucursal Huancayo.

Por modalidades de captación, los depósitos a la vista crecieron en 40,5 por ciento, sustentado en los pagos de los gobiernos locales y regional a empresas contratistas y constructoras por la ejecución de obras de infraestructura pública pendientes de pago, a los que se sumó las transacciones comerciales efectuadas por empresas locales con proveedores de Lima. En cuanto a los depósitos de ahorro y a plazo, la expansión fue de 28,0 y 15,0 por ciento, respectivamente, atribuido a que los trabajadores mantienen en el sistema los fondos que recibieron por concepto de distribución de utilidades. También contribuyó a ello, las mejoras en algunos sectores de la economía regional, especialmente la relacionada a hidrocarburos (gas de Camisea), la construcción pública y

privada, así como el mayor dinamismo de la agroindustria y la recuperación de algunos subsectores manufactureros, lo que ha impulsado el empleo que ha favorecido la captación de depósitos por pago de planillas, ahorros y CTS. Por tipo de instituciones, se observó un mejor dinamismo de las empresas bancarias, cuyos depósitos aumentaron en 26,2 por ciento frente al crecimiento de 20,5 por ciento de las microfinancieras, lo que elevó en 1,1 puntos porcentuales la participación de las empresas bancarias para situarse en 64,1 por ciento. Cabe indicar que, el Banco de Crédito y la Caja Municipal de Ica concentraron los depósitos, sumando ambas el 50,9 por ciento del total.

CUADRO N° 21
DEPÓSITOS DEL SISTEMA FINANCIERO
(Miles de nuevos soles)

	MARZO		
	2010	2011	Var. % 1/
Empresas Bancarias	737 551	955 385	26,2
Instituciones de Microfinanzas	431 816	534 255	20,5
Cajas Municipales	223 158	291 445	27,2
Cajas Rurales	206 523	240 436	13,4
Empresas Financieras	2 135	2 373	8,3
TOTAL	1 169 367	1 489 640	24,1
En M/N	779 245	1 040 940	30,1
En M/E	390 121	448 699	12,0

1/ Variación en valores reales

Fuente: SBS.

Elaboración: BCRP, Sucursal Huancayo.

CUADRO N° 22
PARTICIPACIÓN EN LOS DEPÓSITOS
(En porcentaje)

ENTIDAD	MARZO		
	Miles de S/.	Mes	Acumulado
Banco de Crédito	507 778	34,1	34,1
Caja Municipal de Ica	249 773	16,8	50,9
Caja Rural Señor de Luren	238 475	16,0	66,9
Banco Continental	149 408	10,0	76,9
Scotiabank	124 243	8,3	85,2
Interbank	122 743	8,2	93,5
Caja Municipal de Pisco	27 764	1,9	95,3
Interamericano de Finanzas	25 116	1,7	97,0
Mi Banco	16 014	1,1	98,1
Caja Municipal de Arequipa	12 257	0,8	98,9
Banco Azteca del Perú	4 395	0,3	99,2
Banco de Comercio	3 757	0,3	99,5
Financiera Crediscotia	2 373	0,2	99,6
Caja Rural Nuestra Gente	1 961	0,1	99,8
Caja Municipal de Sullana	1 242	0,1	99,8
Banco Falabella	1 162	0,1	99,9
Banco Financiero	770	0,1	100,0
Caja Municipal de Piura	410	0,0	100,0
TOTAL	1 489 640	100,0	100,0

Fuente: SBS.

Elaboración: BCRP, Sucursal Huancayo.

GRÁFICO N° 24
DEPÓSITOS DEL SISTEMA FINANCIERO
(Miles de nuevos soles)

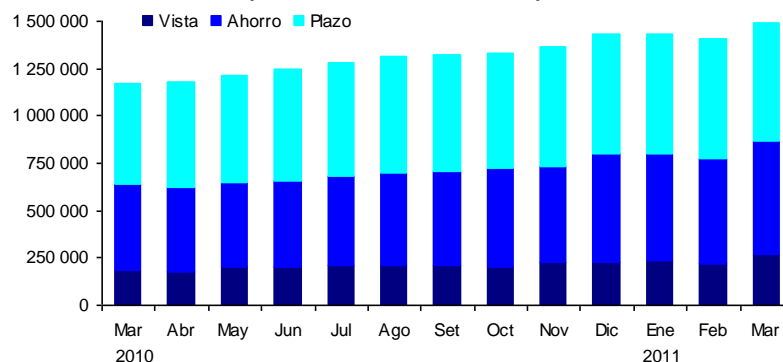

Elaboración: BCRP, Sucursal Huancayo.

4.2. Crédito del Sistema Financiero

El crédito al sector privado continuó creciendo, aunque no en la misma magnitud del año pasado, registrándose un saldo de S/. 1 985,9 millones, superior en 15,7 por ciento respecto a marzo de 2010, sustentado en el dinamismo de las actividades de comercio, servicios y construcción. En cuanto a tipo de crédito, el 25,5 por ciento se canalizó bajo la modalidad de consumo, el 33,2 en la categoría comercial, 30,0 por ciento a las pequeñas y microempresas, y el 11,3 por ciento a préstamos hipotecarios. En este último caso, resalta su mayor participación, los proyectos de vivienda desarrollados por inmobiliarias de la región así como de Lima, principalmente en Ica y Chincha, con financiamiento de Techo Propio y Mi Vivienda.

Por tipo de moneda, se registró un incremento de los créditos en soles (21,1 por ciento), así como de las colocaciones en dólares (5,9 por ciento), en este último caso se ha denotado un

crecimiento luego de varios meses de contracción, lo que obedece a las expectativas de depreciación de la moneda extranjera. Cabe precisar que, la dolarización de los créditos se situó en 32,6 por ciento.

Según tipo de instituciones, las colocaciones de las microfinancieras mostraron un mejor desenvolvimiento con relación a marzo del año pasado, aumentando en 1,7 puntos porcentuales su participación en el mercado, para situarse en 32,1 por ciento. Por entidades, los bancos, de Crédito y Continental concentraron el 42,7 por ciento en las colocaciones; mientras que en los últimos doce meses, se ha observado el ingreso del Banco Financiero, la Caja Rural Nuestra Gente y la Financiera Uno; así como la conversión de Edpyme Efectiva en empresa financiera.

CUADRO N° 23
PARTICIPACIÓN EN LOS CRÉDITOS
(En porcentaje)

ENTIDAD	MARZO		
	Miles de S/.	Mes	Acumulado
Banco de Crédito	564 834	28,4	28,4
Banco Continental	282 882	14,2	42,7
Caja Rural Señor de Luren	225 479	11,4	54,0
Caja Municipal de Ica	209 216	10,5	64,6
Interbank	201 088	10,1	74,7
Scotiabank	147 455	7,4	82,1
Financiera Crediscotia	101 268	5,1	87,2
Mi Banco	92 662	4,7	91,9
Caja Municipal de Arequipa	41 237	2,1	94,0
Falabella	23 486	1,2	95,2
Banco Azteca del Perú	20 558	1,0	96,2
Caja Municipal de Pisco	19 417	1,0	97,2
Interamericano de Finanzas	11 833	0,6	97,8
Financiera Efectiva	11 382	0,6	98,3
Caja Rural Nuestra Gente	8 106	0,4	98,7
Financiera TFC	7 582	0,4	99,1
Caja Municipal de Sullana	7 094	0,4	99,5
Financiera Uno	4 819	0,2	99,7
Caja Municipal de Piura	2 000	0,1	99,8
Banco de Comercio	1 822	0,1	99,9
Banco Financiero	1 684	0,1	100,0
TOTAL	1 985 903	100,0	100,0

Fuente: SBS.

Elaboración: BCRP, Sucursal Huancayo.

GRÁFICO N° 25
COLOCACIONES DEL SISTEMA FINANCIERO POR TIPO DE MONEDA
(En miles de nuevos soles)

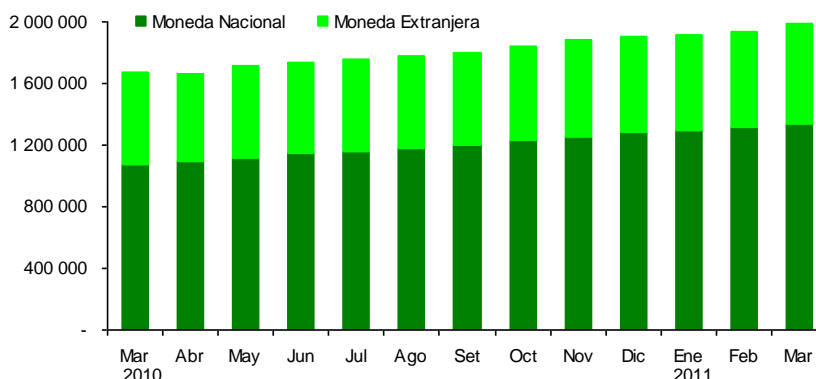

Elaboración: BCRP, Sucursal Huancayo.

CUADRO N° 24
CRÉDITOS DEL SISTEMA FINANCIERO
(Miles de nuevos soles)

	MARZO		
	2010	2011	Var. % 1/
Empresas Bancarias	1 163 676	1 348 304	12,9
Instituciones de Microfinanzas	508 601	637 599	22,1
Empresas Financieras	61 777	125 051	97,2
Cajas municipales	220 217	278 964	23,4
Cajas rurales	216 419	233 585	5,1
Edpymes	10 188	0	-100,0
TOTAL	1 672 277	1 985 903	15,7
En M/N	1 075 798	1 337 630	21,1
En M/E	596 479	648 273	5,9

1/ Variación en valores reales

Fuente: SBS.

Elaboración: BCRP, Sucursal Huancayo.

CUADRO N° 25
COLOCACIONES POR TIPO DE CRÉDITO 1/

TIPO DE CREDITO	Var.%	Part.%
	Mar.11/ Mar. 10	Marzo 11
Comercial	0,0	33,2
Consumo	29,3	25,5
Hipotecario	13,3	11,3
MES	59,1	30,0
TOTAL		100,0

1/ Variación en valores reales

Fuente: SBS.

Elaboración: BCRP, Sucursal Huancayo.

4.3. Morosidad del Sistema Financiero

La morosidad fue 3,6 por ciento, superior en 0,4 puntos porcentuales respecto a marzo del año pasado. Este resultado está asociado principalmente a los créditos a las pequeñas y microempresas.

Según entidades, las empresas bancarias mostraron el más bajo índice de morosidad con un ratio de 2,7 por ciento, frente a las cajas rurales cuyo ratio fue 9,7 por ciento.

CUADRO N° 26
MOROSIDAD DEL SISTEMA FINANCIERO
(En porcentaje de las colocaciones brutas)

	MARZO 1/		
	2010	2011	Var.
Empresas Bancarias	2,4	2,7	0,3
Empresas Financieras	0,3	2,5	2,2
Cajas Municipales	6,1	4,9	-1,2
Cajas Rurales	6,2	9,7	3,5
Edpymes	3,6	-	-
Total	3,2	3,6	0,4

1/ Marzo 2011, preliminar.

Fuente: SBS y Entidades del Sistema Financiero.

Elaboración: BCRP, Sucursal Huancayo.

4.4. Crédito a la Pequeña y Microempresa

El crédito a la pequeña y microempresa acumuló en marzo un saldo de S/. 674,2 millones, mayor en 59,1 por ciento en términos reales, respecto al mismo mes del año pasado.

El crédito proviene principalmente de las microfinancieras (con un 55,1 por ciento de participación), destacando las Cajas Municipales que proporcionaron el 25,8 por ciento del crédito total, seguido de las Cajas Rurales con un 18,5 por ciento.

CUADRO N° 27
CRÉDITO A LA PEQUEÑA Y MICROEMPRESA
(Miles de nuevos soles)

INSTITUCIONES	MARZO		
	2010	2011	Var. % 1/
Empresas Bancarias	144 409	302 540	104,1
Instituciones de Microfinanzas	268 363	371 660	34,9
Empresas Financieras	31 286	72 938	127,1
Cajas Municipales	128 355	173 890	32,0
Cajas Rurales	108 711	124 833	11,9
Edpymes	10	0	-100,0
TOTAL	412 772	674 200	59,1

1/ Variación en valores reales

Fuente: SBS.

Elaboración: BCRP, Sucursal Huancayo.

INFORMACIÓN ESTADÍSTICA MENSUAL

ANEXO 1

ICA: PRODUCCIÓN AGROPECUARIA
(En toneladas)

PRODUCTOS	2010											2011			
	Ene. - Mar.	Mar	Abr	May	Jun	Jul	Ago	Set	Oct	Nov	Dic	Ene	Feb	Mar	Ene. - Mar.
Agrícolas															
Ají	38	0	69	150	0	446	39	148	25	32	0	0	0	0	0
Alcachofa	0	0	718	0	1 165	5 320	8 406	13 392	13 964	7 545	7 195	528	0	0	528
Algodón	10 554	3 825	9 239	15 381	4 942	1 776	0	0	12	41	364	3 283	3 922	1 988	9 193
Camote	3 465	1 709	752	1 408	1 498	2 059	3 351	1 004	1 851	518	531	652	1 491	2 653	4 795
Cebolla cabeza amarilla	4 384	710	42	193	770	8 800	15 315	21 180	29 294	14 874	4 145	1 973	0	0	1 973
Espárrago	19 677	7 057	8 423	7 564	6 135	7 415	11 939	17 230	21 575	20 310	16 982	11 148	6 674	7 844	25 665
Garbanzo grano seco	0	0	0	0	0	0	34	419	310	35	0	0	0	0	0
Limón sutil	126	91	261	118	181	464	116	0	0	0	0	0	0	0	0
Lúcuma	44	27	214	231	192	304	65	0	0	0	0	12	0	31	43
Maíz amarillo duro	22 176	9 552	3 052	7 136	9 999	12 298	13 271	10 413	6 761	4 161	5 160	6 557	5 961	7 666	20 184
Maíz choclo	5	0	56	300	365	289	1 809	6 278	14 965	5 263	0	0	0	0	0
Mandarina	3 768	2 950	4 422	9 818	6 609	4 095	5 487	5 428	50	0	0	0	254	2 937	3 191
Mango	9 006	3 864	367	42	0	0	0	0	0	0	0	140	1 534	2 974	4 648
Naranja	27	14	73	1 000	4 393	12 599	4 511	3 731	26	8	0	0	0	12	12
Olivo	0	0	80	90	103	857	190	2	0	0	0	0	0	0	0
Palto	1 620	1 570	4 302	4 975	4 693	5 461	5 099	816	55	0	0	0	0	530	530
Pallar grano seco	180	21	12	1	12	238	1 980	2 144	779	600	173	14	0	58	71
Papa	221	105	48	210	83	1 571	23 512	23 037	13 357	1 126	620	0	124	163	287
Páprika	3 329	2 034	2 759	1 291	789	178	423	60	42	30	18	0	1 112	1 449	2 561
Pecano	0	0	0	622	586	92	0	0	0	0	0	0	0	0	0
Plátano	445	153	163	168	160	146	152	154	153	149	153	154	146	151	451
Sandia	5 371	1 419	216	0	160	531	44	650	1 402	2 376	2 068	1 539	1 679	3 107	6 325
Tangelo	0	0	0	844	9 678	6 704	5 908	648	0	0	0	0	0	0	0
Tomate	41 273	1 668	866	1 750	993	1 466	4 633	3 679	5 453	20 300	34 052	21 183	7 928	3 861	32 972
Uva	69 915	12 100	2 627	0	60	12	24	116	2 703	20 190	25 352	28 433	25 109	18 142	71 685
Yuca	325	170	452	712	626	251	355	234	1 076	0	0	0	0	0	0
Zapallo	2 042	1 116	325	2 368	6 367	10 852	4 955	2 972	3 712	1 576	610	1 681	1 621	1 842	5 145
Pecuario															
Carne de ave	13 897	6 369	3 887	5 999	4 519	5 107	4 886	5 606	3 722	6 192	5 318	4 636	3 827	6 059	14 522
Carne de vacuno	711	252	273	288	246	321	245	256	303	243	254	254	237	242	732
Huevos	19 387	6 537	6 585	6 139	6 434	6 330	6 299	7 487	7 309	6 163	6 274	6 494	6 552	6 488	19 533
Leche Vacuno	7 189	2 419	2 345	2 416	2 439	2 509	2 563	2 722	2 755	2 571	2 650	2 664	2 493	2 532	7 689

Fuente: MINAG.

Elaboración: BCRP, Sucursal Huancayo.

ANEXO 2

ICA: SIEMBRAS DE PRINCIPALES CULTIVOS (En hectáreas)

	Ago. - Mar. 2009 - 2010	2009 - 2010					2010 - 2011								Ago. - Mar. 2010 - 2011
		Mar	Abr	May	Jun	Jul	Ago	Set	Oct	Nov	Dic	Ene	Feb	Mar	
Cultivos Transitorios															
Ají	95	0	0	0	0	0	4	0	3	0	2	12	0	0	21
Alcachofa	600	535	1 121	726	294	40	0	0	0	0	0	136	336		472
Algodón	15 380	80	358	1 011	1 211	446	2 843	9 288	6 746	1 517	16	10	95	255	20 770
Arveja grano verde	74	4	7	0	14	0	6	4	4	0	15	9	14	0	52
Camote	664	171	52	99	25	28	14	97	125	75	77	94	66	58	606
Cebada grano	120	0	0	0	0	0	0	0	0	0	51	18	10	1	80
Cebolla	185	7	28	70	24	0	12	1	0	0	0	11	20	27	70
Cebolla cabeza amarilla	118	0	131	437	608	203	18	50	0	0	0	0	0	18	86
Maíz amarillo duro	7 733	1 338	1 154	1 101	481	438	498	645	988	697	799	1 148	1 394	1 325	7 494
Pallar grano seco	2 600	1 557	785	230	3	2	0	2	16	13	25	185	1 062	1 427	2 729
Pallar grano verde	136	72	20	23	0	0	10	0	1	2	0	0	25	161	199
Papa	122	4	525	1 294	62	2	37	25	38	36	13	0	0	34	183
Páprika	1 403	12	16	5	6	0	13	195	235	431	397	104	13	4	1 391
Tomate	379	40	78	40	166	406	274	41	70	17	30	10	14	11	467
Zapallo	620	304	165	97	58	29	55	41	74	32	30	32	139	428	830
Cultivos Permanentes															
Alfalfa	395	25	29	8	67	4	4	13	16	42	35	0	136	30	276
Espárrago	175	0	111	40	3	0	55	50	27	6	32	2	18	0	190
Mandarina	0	0	0	0	0	0	43	0	0	0	0	0	0	0	43
Olivo	0	0	0	0	0	0	0	0	0	0	0	0	0	0	0
Palto	139	5	3	24	25	1	173	4	5	32	11	20	0	70	314
Sandia	132	3	15	16	3	0	84	57	40	61	30	7	0	3	281
Tangelo	25	0	20	0	19	0	13	20	3	0	0	0	0	0	36
Vid	190	0	50	125	42	0	279	175	0	131	68	0	0	11	664

Fuente: MINAG.

Elaboración: BCRP, Sucursal Huancayo.

ANEXO 3

ICA: PRODUCCIÓN PESQUERA
(En toneladas)

	2010											2011			
	Ene. - Mar.	Mar	Abr	May	Jun	Jul	Ago	Set	Oct	Nov	Dic	Ene	Feb	Mar	Ene. - Mar.
PESCA ARTESANAL 1/	10 621,3	4 439,9	3 671,2	5 938,0	6 511,2	1 178,0	5 984,6	10 029,8	6 478,1	10 869,5	6 689,1	982,3	2 479,1	3 916,0	7 377,4
CONSUMO HUMANO DIRECTO	7 438,4	4 244,4	1 693,1	3 741,4	1 240,6	1 178,0	1 102,1	1 900,9	1 603,4	2 399,6	2 232,2	708,3	1 045,0	2 537,4	4 290,8
FRESCO	4 742,7	3 233,7	656,0	800,3	606,3	810,0	460,9	438,7	643,3	919,7	656,2	632,0	710,7	993,3	2 336,1
PESCADO	3 947,8	2 793,4	454,6	617,7	445,7	344,3	295,8	285,9	388,3	323,5	421,9	509,9	515,9	605,3	1 631,1
Bobo	20,0	8,4	6,7	4,8	7,4	8,4	10,9	13,7	10,7	11,7	9,1	4,6	9,2	9,1	23,0
Bonito	525,4	335,6	76,4	178,0	156,3	73,3	25,1	9,7	7,3	4,2	87,2	263,5	208,4	2,5	474,4
Caballa	14,3	5,0	3,6	5,6	4,4	0,7	4,3	1,7	2,1	6,4	2,6	4,9	50,8	17,0	72,6
Jurel	36,1	27,8	15,3	9,8	9,9	6,3	14,3	9,8	12,1	11,2	8,8	5,2	5,7	13,7	24,7
Tollo	24,9	3,0	0,7	1,2	0,8	0,4	2,4	1,6	1,1	0,8	2,0	0,8	1,3	1,9	4,1
Otros	3 327,2	2 413,6	352,0	418,3	267,1	255,3	238,8	249,3	355,0	289,3	312,2	230,8	240,4	561,1	1 032,3
MARISCOS	794,8	440,3	201,4	182,6	160,6	465,7	165,1	152,8	255,0	596,1	234,3	122,1	194,8	388,1	705,0
Almeja	1,9	0,0	0,0	0,0	0,0	0,0	0,0	0,0	0,0	0,0	0,0	0,0	0,0	0,0	0,0
Cangrejo	70,6	24,7	16,6	26,0	18,9	17,4	21,2	14,6	18,6	17,9	18,6	18,0	20,2	15,5	53,8
Caracol	55,6	19,7	18,3	21,3	13,6	15,9	14,9	16,7	16,3	15,2	21,1	15,0	22,2	14,0	51,2
Choro	233,0	96,4	77,2	73,0	60,9	61,7	66,9	37,2	23,5	23,1	28,7	23,2	36,0	20,0	79,2
Concha de Abanico	326,4	266,2	64,5	34,9	25,2	330,5	24,3	40,4	121,9	182,2	105,8	11,5	22,3	152,0	185,8
Pulpo	24,2	12,8	6,0	8,6	6,7	12,0	8,6	9,3	5,8	7,8	7,9	6,9	9,4	6,6	22,9
Otros	83,1	20,5	18,8	18,9	35,5	28,2	29,2	34,6	68,8	349,9	52,2	47,5	84,7	180,1	312,2
ENLATADO	497,9	65,1	190,9	2 083,0	236,7	155,6	61,3	73,9	97,9	67,7	34,0	0,0	0,0	0,0	0,0
Anchoveta	424,6	49,0	155,7	2 063,7	175,1	91,3	19,8	25,6	6,2	32,3	34,0	0,0	0,0	0,0	0,0
Jurel	0,0	0,0	0,0	0,0	0,0	0,0	0,0	0,0	0,0	0,0	0,0	0,0	0,0	0,0	0,0
Navaja	0,0	0,0	0,0	0,2	13,9	7,8	8,4	8,9	3,2	0,0	0,0	0,0	0,0	0,0	0,0
Otros	73,3	16,1	35,2	19,1	47,7	56,5	33,1	39,4	88,6	35,4	0,0	0,0	0,0	0,0	0,0
CONGELADO	295,5	115,2	66,2	218,5	98,2	106,5	120,8	419,0	64,5	192,7	244,0	9,7	318,1	745,2	1 072,9
Chanque/Abalón	56,4	56,4	0,0	0,0	0,0	0,0	13,4	96,4	0,0	0,0	0,0	0,0	11,2	24,6	35,8
Concha de Abanico	202,9	24,0	41,4	191,4	91,2	106,5	107,3	284,6	32,0	105,7	134,9	9,7	9,8	319,9	339,4
Lapa	0,0	0,0	0,0	0,0	0,0	0,0	0,0	1,5	0,0	0,0	0,0	0,0	0,0	0,0	0,0
Ovas de Falso Volador	19,8	19,8	0,0	0,0	0,0	0,0	0,0	0,0	0,0	0,0	0,0	0,0	11,2	34,7	45,9
Otros	16,5	15,0	24,8	27,1	7,0	0,0	0,0	36,4	32,5	87,0	109,1	0,0	285,9	365,9	651,7
CURADO	1 902,3	830,4	780,0	639,7	299,4	105,9	459,0	969,3	797,7	1 219,5	1 298,0	66,6	16,2	798,9	881,8
Anchoveta	1 902,3	830,4	780,0	639,7	299,4	105,9	459,0	969,3	797,7	1 219,5	1 298,0	66,6	16,2	798,9	881,8
ACUICULTURA	0,0	0,0	0,0	0,0	0,0	0,0	0,0	0,0	0,0	0,0	0,0	0,0	0,0	0,0	0,0
Concha de Abanico	0,0	0,0	0,0	0,0	0,0	0,0	0,0	0,0	0,0	0,0	0,0	0,0	0,0	0,0	0,0
CONSUMO HUMANO INDIRECTO	3 183,0	195,5	1 978,1	2 196,6	5 270,6	0,0	4 882,5	8 128,9	4 874,7	8 469,9	4 456,9	274,0	1 434,1	1 378,5	3 086,6
Anchoveta	3 114,9	190,3	1 975,4	2 195,6	5 270,1	0,0	4 881,3	6 438,6	4 121,9	7 909,0	4 165,6	10,5	61,4	239,2	311,1
Sargazo Húmedo	0,0	0,0	0,0	0,0	0,0	0,0	0,0	0,0	0,0	0,0	0,0	0,0	0,0	0,0	0,0
Otros	68,1	5,2	2,7	1,0	0,5	0,0	1,2	1 690,4	752,9	560,9	291,3	263,5	1 372,7	1 139,4	2 775,5
PESCA INDUSTRIAL	96 839,0	0,0	0,0	228 154,0	142 808,0	90,0	0,0	0,0	0,0	29 524,0	4 635,0	138 177,1	0,0	0,0	138 177,1

Fuente: PRODUCE - Ica

Elaboración: BCRP, Sucursal Huancayo.

ANEXO 4

ICA: PRODUCCIÓN ELÉCTRICA (EN MEGAVATIOS HORA)

	2010											2011			
	Ene. - Mar.	Mar	Abr	May	Jun	Jul	Ago	Set	Oct	Nov	Dic	Ene.	Feb	Mar	Ene. - Mar.
ENERGÍA ELÉCTRICA (MWH)	38 967	14 231	16 088	16 653	16 010	13 857	16 156	14 037	17 780	15 463	14 201	23 016	22 877	19 965	65 858

Fuente: MINEM

Elaboración: BCRP, Sucursal Huancayo.

ANEXO 5

ICA: PRODUCCIÓN MINERA METÁLICA

MINERAL	2010											2011			
	Ene. - Mar.	Mar	Abr	May	Jun	Jul	Ago	Set	Oct	Nov	Dic	Ene.	Feb	Mar	Ene. - Mar.
Cobre (TMF)	4 637	1 642	1 707	1 603	1 910	1 533	1 516	1 377	1 773	1 539	1 716	1 985	1 772	2 141	5 899
Hierro (TMF)	1 471 101	582 970	436 037	456 559	588 835	393 485	488 630	699 720	475 896	440 661	591 721	540 326	533 460	823 544	1 897 331
Oro (GRF)	726	191	0	489	0	166	316	0	0	0	0	0	0	0	0
Plata (KGF)	15 690	4 972	3 801	4 107	5 516	5 118	5 412	6 811	7 094	5 927	6 574	6 167	4 618	4 552	15 337
Plomo (TMF)	2 122	739	532	467	580	729	727	653	688	647	807	771	644	635	2 050
Zinc (TMF)	19 090	6 529	6 431	6 850	6 622	6 211	6 817	6 339	6 503	6 164	6 284	6 516	6 596	7 189	20 300

Fuente: MINEM.

Elaboración: BCRP, Sucursal Huancayo.

ANEXO 6

ICA: PRODUCCIÓN MANUFACTURERA
(VOLÚMEN FÍSICO 1/)

	2010											2011			
	Ene. - Mar.	Mar	Abr	May	Jun	Jul	Ago	Set	Oct	Nov	Dic	Ene	Feb	Mar	Ene. - Mar.
REFINACIÓN DE METALES - TM	9 039	3 030	2 834	3 211	3 090	3 272	3 215	2 235	3 150	3 191	3 215	3 000	2 660	2 935	8 595
Estaño	9 039	3 030	2 834	3 211	3 090	3 272	3 215	2 235	3 150	3 191	3 215	3 000	2 660	2 935	8 595
PRODUCTOS PESQUEROS - TM 1/	25 169	330	157	65 769	41 060	242	93	60	368	8 173	1 393	38 768	280	359	39 407
Harina de pescado	22 872	0	0	53 416	34 519	20	0	0	252	6 963	1 114	31 349	0	0	31 349
Aceite de pescado	1 735	0	0	12 058	6 371	30	0	0	49	1 114	157	7 376	0	0	7 376
Conserva de pescado	391	236	136	190	152	108	0	60	35	79	122	43	178	241	462
Pescado congelado	171	94	21	105	18	84	93	0	32	17	0	0	102	118	220
HIDROCARBUROS LÍQUIDOS - MB	3 752	1 286	1 210	1 302	1 301	1 325	1 353	1 308	1 352	1 277	1 310	1 326	1 195	1 320	3 841
GLP	3 274	1 146	1 086	1 154	1 167	1 205	1 193	1 132	1 174	1 126	1 191	1 162	1 045	1 162	3 369
Gasolina	2 750	947	893	970	964	985	1 012	977	1 009	952	968	990	895	992	2 878
Diesel	1 001	339	317	332	337	339	341	331	343	325	343	335	300	328	963

1/ Marzo 2011 estimado

MB = Miles de barriles

Fuente: MINEM, PRODUCE.

Elaboración: BCRP, Sucursal Huancayo.

ANEXO 7

ICA: PRODUCCIÓN MANUFACTURERA
(VARIACIONES PORCENTUALES 1/)

	2010											2011			
	Ene. - Mar.	Mar	Abr	May	Jun	Jul	Ago	Set	Oct	Nov	Dic	Ene	Feb	Mar	Ene. - Mar.
REFINACIÓN DE METALES	-4,6	-9,6	-6,3	4,3	5,7	-0,9	24,9	-11,9	17,4	35,8	17,9	-7,9	-3,3	-3,1	-4,9
Estaño	-4,6	-9,6	-6,3	4,3	5,7	-0,9	24,9	-11,9	17,4	35,8	17,9	-7,9	-3,3	-3,1	-4,9
PRODUCTOS PESQUEROS 2/	3 480,8	819,8	-98,6	-15,5	0,6	59,8	7,9	18,6	174,6	-86,1	-98,0	50,0	149,1	13,1	49,9
Harina de pescado	-	-	-100,0	-15,8	1,4	-	-	-	-	-86,8	-98,4	37,1	-	-	37,1
Aceite de pescado	-	-	-100,0	-23,8	-15,4	-	-	-	-	-85,0	-99,1	325,1	-	-	325,1
Conserva de pescado	210,3	1 473,3	209,1	341,9	-	-34,9	-100,0	900,0	191,7	49,1	12 100,0	126,3	30,9	2,1	18,2
Pescado congelado	297,7	526,7	-70,0	483,3	-	600,0	244,4	-100,0	23,1	-59,5	-100,0	-100,0	750,0	25,5	28,7
HIDROCARBUROS LÍQUIDOS	9,8	10,6	24,7	7,9	12,1	9,9	10,6	9,4	10,8	5,7	5,9	6,7	0,5	1,4	2,9
GLP	10,4	10,6	24,7	7,9	12,1	9,9	10,6	9,5	10,9	5,8	5,9	6,7	0,5	1,4	2,9
Gasolina	-14,6	11,1	23,8	8,3	11,1	6,3	8,5	8,8	8,4	3,8	1,6	5,6	0,7	1,2	2,5
Diesel	208,0	9,3	26,5	6,9	14,4	18,3	15,5	11,0	16,4	10,3	15,7	9,3	0,2	1,8	3,7
TOTAL	11,1	7,2	-3,7	1,5	9,4	8,0	12,7	6,1	12,0	-10,6	-20,3	8,4	0,3	0,7	3,4

1/ Respecto al mismo mes o periodo del año anterior

2/ Marzo 2011 estimado

Fuente: MINEM, PRODUCE.

Elaboración: BCRP, Sucursal Huancayo.

ANEXO 8

ICA: ARRIBOS POR CATEGORIAS

	ICA				NAZCA				CHINCHA				PISCO				PALPA				TOTAL					
	2010		2011		2010		2011		2010		2011		2010		2011		2010		2011		2010			2011		
	Nac.	Ext.	Nac.	Ext.	Nac.	Ext.	Nac.	Ext.	Nac.	Ext.	Nac.	Ext.	Nac.	Ext.	Nac.	Ext.	Nac.	Ext.	Nac.	Ext.	Nac.	Ext.	Total	Nac.	Ext.	Total
Enero	30 189	3 843	40 455	3 039	10 770	4 817	11 815	4 122	12 199	100	14 769	232	11 578	2 575	11 453	2 489	258	0	256	0	64 994	11 335	76 329	78 748	9 882	88 630
Febrero	29 428	3 511	40 126	1 451	10 549	3 366	12 869	4 863	12 199	315	13 601	141	11 387	1 967	12 455	3 132	227	0	249	0	63 790	9 159	72 949	79 300	9 587	88 887
Marzo	32 671	4 059	40 233	1 796	11 755	4 157	11 915	5 111	12 730	256	12 683	124	8 903	1 918	8 865	2 838	254	0	258	0	66 313	10 390	76 703	73 954	9 869	83 823
Abril	33 256	4 077			10 177	5 774			12 902	97			9 859	1 833			280	0			66 474	11 781	78 255			
Mayo	30 813	4 890			10 116	6 144			12 083	198			8 335	2 216			258	0			61 605	13 448	75 053			
Junio	27 700	4 723			9 852	5 439			12 585	254			8 619	1 833			258	0			59 014	12 249	71 263			
Julio	37 679	4 715			11 633	7 968			13 408	153			10 097	2 031			258	0			73 075	14 867	87 942			
Agosto	37 160	3 338			12 014	9 920			13 109	97			8 083	3 079			361	0			70 727	16 434	87 161			
Setiembre	36 127	3 052			11 775	9 261			12 065	68			8 912	1 757			280	0			69 159	14 138	83 297			
Octubre	40 736	3 011			10 773	8 703			13 682	131			7 434	3 693			258	0			72 883	15 538	88 421			
Noviembre	36 567	2 458			10 929	7 689			11 107	104			8 806	2 410			227	0			67 636	12 661	80 297			
Diciembre	35 579	2 237			11 422	4 483			12 362	114			9 536	2 021			276	0			69 175	8 855	78 030			
Ene. - Mar.	92 288	11 413	120 814	6 286	33 074	12 340	36 599	14 096	37 128	671	41 053	497	31 868	6 460	32 773	8 459	739	0	763	0	195 097	30 884	225 981	232 002	29 338	261 340
Var. Mar. 11/10			23,1	-55,8			1,4	22,9			-0,4	-51,6			-0,4	48,0			1,6	-			11,5	-5,0	9,3	
Var (Ene - Mar.) 11/10			30,9	-44,9			10,7	14,2			10,6	-25,9			2,8	30,9			3,2	-			18,9	-5,0	15,6	

Fuente: MINCETUR

Elaboración: BCRP, Sucursal Huancaayo.

ANEXO 9

ICA: EXPORTACIONES FOB TRADICIONALES (Miles de US\$)

PRODUCTO	2010											2011			
	Ene. - Mar.	Mar	Abr	May	Jun	Jul	Ago	Sep	Oct	Nov	Dic	Ene	Feb	Mar	Ene. - Mar.
AGRÍCOLAS	0	0	0	0	0	0	0	0	0	0	0	0	0	0	0
Algodón	0	0	0	0	0	0	0	0	0	0	0	0	0	0	0
MINEROS	315 702	75 666	139 262	59 125	86 434	104 992	86 160	152 172	67 102	90 497	139 122	88 264	122 843	140 300	351 407
Cobre	84 217	1 652	70 082	21 874	46 625	76 537	0	61 290	3 878	20 940	77 850	0	29 982	68 024	98 006
Estaño	139 430	38 270	24 986	0	6 309	3 969	7 541	5 345	6 286	1 050	1 430	3 426	3 328	1 134	7 888
Hierro	76 068	30 087	34 676	34 266	27 455	23 061	74 539	80 302	53 127	65 031	50 883	83 181	88 243	67 687	239 111
Oro	738	133	0	0	0	0	0	0	0	0	0	0	0	0	0
Plomo	6 025	2 090	0	0	2 389	889	1 799	3 122	1 314	2 042	1 629	1 657	0	0	1 657
Zinc	9 223	3 434	9 518	2 986	3 656	537	2 281	2 113	2 496	1 434	7 331	0	1 290	3 455	4 745
PESQUEROS	115 668	43 225	8 345	3 324	49 156	22 991	9 718	10 943	7 665	539	2 358	5 743	8 845	20 097	34 685
Aceite de Pescado	13 994	3 469	793	3 162	0	0	1 809	2 949	6 898	0	0	0	0	7 506	7 506
Harina de Pescado	101 674	39 755	7 552	162	49 156	22 991	7 909	7 994	767	539	2 358	5 743	8 845	12 591	27 179
PETROLEO Y DERIVADOS	283 748	116 438	95 019	86 699	82 571	76 125	83 528	114 286	94 290	102 281	106 526	104 754	92 861	115 923	313 537
Gas Licuado	20 691	11 972	6 448	5 640	5 886	4 062	5 621	6 697	8 223	6 854	6 951	6 542	0	6 156	12 697
Gas Propano	45 649	30 138	13 040	11 247	11 356	7 215	10 441	14 680	10 687	16 504	13 778	14 585	0	14 267	28 852
Gasolina	217 408	74 328	75 531	69 812	65 328	64 848	67 467	92 910	75 380	78 923	85 796	83 626	92 861	95 501	271 988
TOTAL	715 117	235 328	242 626	149 148	218 161	204 108	179 405	277 401	169 057	193 316	248 005	198 760	224 549	276 321	699 630

Fuente: SUNAT.

Elaboración: BCRP, Sucursal Huancayo.

ANEXO 10

ICA: EXPORTACIONES FOB NO TRADICIONALES
(Miles de US\$)

PRODUCTO	2010											2011			
	Ene. - Mar.	Mar	Abr	May	Jun	Jul	Ago	Set	Oct	Nov	Dic	Ene	Feb	Mar	Ene. - Mar.
AGROPECUARIOS	95 809	16 241	21 500	23 364	22 226	32 595	33 368	44 115	50 090	58 921	67 259	70 807	41 995	24 267	137 069
Alcachofas en conserva	996	25	480	474	399	336	1 596	4 904	6 604	5 765	3 176	1 328	428	71	1 827
Arvejas frescas	0	0	0	0	0	0	103	461	71	21	0	0	0	0	0
Cebollas frescas	224	9	18	0	0	245	2 135	5 610	6 514	5 272	2 097	551	121	0	673
Espárragos frescos	14 592	4 407	5 627	6 881	5 639	6 681	12 378	22 884	23 748	16 137	16 791	9 244	5 642	6 281	21 167
Espárragos congelados	4 916	1 386	2 299	1 844	2 006	1 002	663	1 009	4 247	4 808	2 136	1 873	1 817	1 413	5 103
Espárragos en conserva	1 309	404	394	868	876	799	465	369	735	943	863	826	885	757	2 468
Limón	240	190	138	61	16	0	15	35	35	44	4	10	30	113	153
Mandarina	1 400	1 304	2 175	3 508	3 093	3 821	4 696	1 495	0	0	0	0	6	161	166
Naranjas y tangelos	0	0	0	137	1 487	8 016	1 213	73	30	0	0	0	0	0	0
Otros cítricos	0	0	0	0	0	0	67	37	0	0	0	0	0	0	0
Mango	229	55	112	0	0	35	0	0	0	0	0	55	331	286	671
Palta fresca	426	370	1 895	1 570	3 659	6 025	4 626	1 075	0	0	0	0	0	3	3
Pallares	351	39	39	0	35	43	0	56	184	175	0	0	279	44	323
Páprika	136	26	58	78	83	160	33	31	25	26	27	108	0	27	135
Pimiento entero	780	497	634	257	540	337	321	130	67	88	30	0	424	1 264	1 689
Semillas	7 326	3 624	4 165	4 024	1 306	1 052	1 263	1 442	1 688	1 121	1 161	2 775	3 529	3 675	9 979
Pasta de tomate	1 897	725	822	789	868	1 473	679	142	778	1 140	346	769	681	777	2 226
Uvas frescas	57 245	1 732	165	36	0	12	0	0	2 468	20 236	38 663	51 417	26 161	5 771	83 349
Frutas frescas y en conserva	166	88	1 161	1 776	890	783	523	724	129	200	129	281	243	1 366	1 889
Otras hortalizas	1 359	535	387	342	419	991	1 491	2 628	2 035	1 992	911	697	361	370	1 429
Resto 1/	2 217	826	930	719	910	786	1 102	1 012	732	952	925	876	1 057	1 889	3 821
PESQUEROS	6 366	2 134	3 269	2 630	3 386	2 736	2 602	3 189	2 799	3 550	2 814	2 223	4 001	4 021	10 246
Pescado fresco, salado, congelado y en cons	5 366	2 050	2 305	1 654	2 792	2 219	1 565	2 370	1 825	1 953	1 961	1 721	2 916	2 406	7 042
Moluscos y crustáceos frescos, congelados y	908	71	848	685	491	439	748	790	974	1 127	706	502	655	729	1 886
Algas frescas, refrigeradas, congeladas o sec	91	14	116	291	104	78	289	29	0	470	147	0	431	887	1 318
TEXTILES	26 576	9 941	8 487	7 744	7 263	7 250	2 993	3 547	4 001	4 333	3 445	3 100	3 901	5 534	12 536
Hilados de algodón	447	149	81	33	334	85	321	153	406	111	0	0	0	0	0
Prendas de vestir	26 129	9 793	8 406	7 711	6 929	7 166	2 672	3 394	3 596	4 221	3 445	3 100	3 901	5 534	12 536
OTROS	9 536	4 090	6 252	4 082	5 976	6 461	5 113	5 047	3 561	4 000	3 422	4 347	4 346	4 143	12 836
Condimentos y sazónadores	952	713	961	545	628	414	377	198	328	46	173	133	112	79	324
Cacao entero, pasta y manteca	503	233	1 242	722	1 189	1 689	669	1 597	249	995	356	457	397	240	1 094
Guano y abonos	77	0	0	0	0	0	0	0	0	0	0	0	0	0	0
Envases 2/	119	20	0	44	164	82	177	164	256	0	65	0	223	62	285
Muelles de ballesta 3/	398	229	137	135	44	107	223	181	124	185	40	135	92	137	365
Papeles y cartones	4 182	1 434	824	772	730	882	1 950	1 498	826	635	755	1 069	744	1 479	3 293
Sal (Cloruro de sodio)	1 555	697	202	887	329	389	320	575	283	1 113	960	1 805	1 504	431	3 739
Licores, pisco y vinos.	373	159	70	91	12	78	113	158	75	59	45	111	65	5	181
Alambres, barras y perfiles de hierro	1 249	586	535	47	2 116	1 965	672	643	1 064	708	531	193	761	961	1 915
Otros	128	20	2 281	839	763	853	612	33	356	259	497	444	448	748	1 640
TOTAL	138 287	32 407	39 507	37 820	38 851	49 042	44 077	55 899	60 452	70 803	76 940	80 477	54 243	37 966	172 687

1/ Camote, otras menestras, maíz, flores frescas, huevos, carnes, animales vivos y otros.

3/ Envases de polipropileno y polietileno

3/ Para vehículos automotores

Fuente: SUNAT.

Elaboración: BCRP, Sucursal Huancayo.

ANEXO 11

ICA: EXPORTACIONES FOB POR CLASIFICACIÓN (Miles de US\$)

PRODUCTO	2010											2011			
	Ene. - Mar.	Mar	Abr	May	Jun	Jul	Ago	Set	Oct	Nov	Dic	Ene	Feb	Mar	Ene. - Mar.
TRADICIONALES	715 117	235 328	242 626	149 148	218 161	204 108	179 405	277 401	169 057	193 316	248 005	198 760	224 549	276 321	699 630
Agrícolas	0	0	0	0	0	0	0	0	0	0	0	0	0	0	0
Mineros	315 702	75 666	139 262	59 125	86 434	104 992	86 160	152 172	67 102	90 497	139 122	88 264	122 843	140 300	351 407
Pesqueros	115 668	43 225	8 345	3 324	49 156	22 991	9 718	10 943	7 665	539	2 358	5 743	8 845	20 097	34 685
Petroleo y derivados	283 748	116 438	95 019	86 699	82 571	76 125	83 528	114 286	94 290	102 281	106 526	104 754	92 861	115 923	313 537
NO TRADICIONALES	138 287	32 407	39 507	37 820	38 851	49 042	44 077	55 899	60 452	70 803	76 940	80 477	54 243	37 966	172 687
Agropecuario	95 809	16 241	21 500	23 364	22 226	32 595	33 368	44 115	50 090	58 921	67 259	70 807	41 995	24 267	137 069
Pesqueros	6 366	2 134	3 269	2 630	3 386	2 736	2 602	3 189	2 799	3 550	2 814	2 223	4 001	4 021	10 246
Textiles	26 576	9 941	8 487	7 744	7 263	7 250	2 993	3 547	4 001	4 333	3 445	3 100	3 901	5 534	12 536
Otros	9 536	4 090	6 252	4 082	5 976	6 461	5 113	5 047	3 561	4 000	3 422	4 347	4 346	4 143	12 836
TOTAL	853 405	267 735	282 133	186 968	257 011	253 150	223 482	333 300	229 508	264 120	324 946	279 238	278 792	314 287	872 317

Fuente: SUNAT.

Elaboración: BCRP, Sucursal Huancayo.

ANEXO 12

ICA: EXPORTACIONES FOB POR BLOQUE ECONÓMICO Y PAISES
(Miles de US\$)

BLOQUE	2010											2011			
	Ene. - Mar.	Mar	Abr	May	Jun	Jul	Ago	Set	Oct	Nov	Dic	Ene	Feb	Mar	Ene. - Mar.
AMÉRICA	418 204	148 477	111 910	86 472	109 187	120 369	115 860	160 020	143 036	148 964	129 623	138 273	55 634	140 108	334 015
CAN	77 383	46 213	21 636	18 870	20 913	15 801	20 539	23 995	21 790	26 978	25 782	31 317	3 713	54 742	89 773
Bolivia	692	344	110	218	125	69	552	92	350	248	144	220	122	312	655
Colombia	3 949	1 740	809	399	2 037	2 362	1 014	1 212	946	1 632	2 336	28 331	2 041	31 546	61 917
Ecuador	67 997	42 558	19 918	17 678	17 694	11 829	16 452	21 728	19 691	24 276	21 813	520	300	21 043	21 863
Venezuela	4 744	1 571	799	575	1 058	1 542	2 521	963	802	822	1 489	2 246	1 250	1 841	5 337
CHILE	6 659	898	1 287	1 071	2 351	1 384	1 793	1 505	2 058	1 004	551	1 577	589	820	2 985
MERCOSUR	5 430	1 514	5 972	442	2 376	39 618	6 220	5 446	4 800	26 001	3 045	3 098	3 130	37 310	43 539
Argentina	366	59	2 097	71	1 437	15 626	4 639	3 151	4 022	115	57	1 503	2 127	270	3 900
Brasil	5 064	1 455	3 874	370	939	23 993	1 581	2 295	778	25 884	2 988	1 595	1 003	37 006	39 604
Resto MERCOSUR	0	0	1	0	0	0	0	0	0	1	0	0	0	35	35
TLCAN	325 474	99 617	82 608	65 644	83 161	62 947	87 033	128 786	113 968	93 534	98 724	100 800	47 272	47 083	195 154
Canadá	121 624	49 467	29 235	24 761	24 820	24 910	23 447	24 115	26 691	28 411	29 706	29 290	33 235	33 071	95 596
Estados Unidos	201 122	50 122	49 920	40 759	58 301	37 976	63 567	104 571	87 044	64 316	68 366	50 201	14 008	13 851	78 061
México	2 728	28	3 453	124	39	60	20	101	233	807	632	21 309	28	160	21 497
RESTO DE AMÉRICA	3 258	234	407	445	384	619	275	289	420	1 447	1 521	1 481	930	153	2 564
Trinidad y Tobago	0	0	0	0	0	27	0	0	0	28	0	0	0	0	0
Resto	3 258	234	407	445	384	592	275	289	420	1 419	1 521	1 481	930	153	2 564
EUROPA	148 885	68 873	28 861	12 718	17 378	20 929	23 270	16 308	24 094	23 921	20 654	26 416	20 921	20 949	68 286
UNIÓN EUROPEA	139 632	68 442	28 651	11 951	16 879	20 530	21 617	16 151	20 165	23 486	18 049	22 611	19 985	20 327	62 922
Alemania	33 379	25 991	928	456	520	460	905	845	788	346	427	1 344	2 182	1 003	4 528
Bélgica Luxemburgo	3 451	3 115	147	413	222	245	100	2 938	209	246	1 508	385	219	1 384	1 989
Dinamarca	1 333	80	20	16	31	138	791	9	2 644	59	0	0	31	5 028	5 059
España	20 078	7 319	7 078	2 567	4 773	5 255	4 454	4 949	4 182	5 848	5 100	4 193	6 021	4 928	15 142
Francia	1 968	531	1 215	1 073	1 480	2 047	1 679	877	1 358	1 254	1 269	1 142	1 364	693	3 199
Inglaterra	18 518	8 785	5 862	2 600	2 666	5 451	4 507	2 318	3 981	9 561	2 694	5 587	1 950	1 117	8 653
Italia	1 847	665	626	519	518	422	670	1 116	1 459	1 055	1 132	1 410	1 069	873	3 351
Países Bajos	51 574	21 326	8 683	3 798	3 127	5 551	4 120	3 009	3 426	4 946	5 574	7 969	5 917	4 596	18 482
Suecia	1 808	485	476	104	1	75	150	44	36	43	79	47	33	24	104
Resto Unión Europea	5 675	147	3 615	403	3 541	887	4 241	45	2 082	129	266	534	1 200	681	2 415
SUIZA	870	136	19	279	123	88	358	52	16	32	47	2	0	56	58
RESTO DE EUROPA	8 383	295	190	489	376	311	1 295	104	3 913	402	2 558	3 803	936	566	5 306
Noruega	5 146	33	5	26	0	145	1 146	13	3 813	18	2	0	0	229	229
Rusia	3 078	140	180	463	342	166	149	91	0	384	2 472	3 726	750	338	4 814
Resto de Europa	159	122	5	0	34	0	0	0	100	0	83	77	186	0	263
ASIA	285 016	49 753	140 578	87 168	129 894	110 406	83 921	156 335	61 620	90 951	173 733	113 651	201 267	152 814	467 731
China	241 035	46 053	114 455	56 093	117 778	77 819	68 991	113 778	59 187	88 453	98 392	93 080	155 558	143 131	391 770
Filipinas	465	0	0	0	0	18 952	0	19 246	0	0	55 973	0	0	0	0
Hong Kong	16 339	294	64	215	332	927	327	636	332	181	2 209	10 565	7 160	887	18 612
India	323	0	0	21 874	0	537	0	20 666	0	37	201	459	30 127	34	30 620
Indonesia	2 287	0	0	0	0	0	0	604	0	194	1 642	3 629	2 271	275	6 175
Japón	12 648	703	25 561	8 491	6 735	8 554	12 481	859	1 329	1 474	11 830	1 099	2 896	7 121	11 116
República de Corea	4 793	1 521	71	57	2 830	10	0	12	396	60	2 010	27	950	706	1 683
Taiwan	2 892	853	123	129	555	604	594	222	84	384	929	808	252	472	1 532
Vietnam	2 277	109	0	0	1 481	2 552	1 219	2	0	48	119	1 804	507	51	2 361
Resto de Asia	1 957	220	305	311	184	451	309	310	293	120	429	2 180	1 546	136	3 862
AFRICA	106	0	365	38	72	17	5	0	212	77	0	6	433	24	463
OCEANIA	1 193	632	420	572	480	1 429	426	637	545	206	936	892	537	393	1 821
Australia	955	424	276	530	452	1 413	400	623	443	196	555	321	496	393	1 209
Resto de Oceanía	238	208	144	42	29	16	26	14	102	10	381	571	41	0	613
TOTAL	853 405	267 735	282 133	186 968	257 011	253 150	223 482	333 300	229 508	264 120	324 946	279 238	278 792	314 287	872 317

Fuente: SUNAT.

Elaboración: BCRP, Sucursal Huancayo.

ANEXO 13

ICA: IMPORTACIONES FOB POR LA ADUANA DE PISCO
(Miles de US\$)

	2010											2011			
	Ene. - Mar.	Mar	Abr	May	Jun	Jul	Ago	Set	Oct	Nov	Dic	Ene	Feb	Mar	Ene. - Mar.
Bienes de Consumo	0	0	0	2 246	0	0	0	0	1	0	0	1	0	28	29
Bienes de consumo no duradero	0	0	0	2 230	0	0	0	0	0	0	0	0	0	0	0
Bienes de consumo duradero	0	0	0	15	0	0	0	0	1	0	0	1	0	28	29
Materias Primas y Productos Intermedios 1/	26 289	12 008	15 517	21 306	15 538	10 027	11 135	16 057	16 525	14 732	14 751	14 242	17 349	9 115	40 707
Combustibles, lubricantes y productos conexos	123	0	177	1	268	0	268	268	0	0	2 328	0	0	0	0
MP y productos intermedios para la agricultura	3 572	2 643	453	6 605	1 004	568	2 628	1 467	1 698	3 750	3 218	9 043	5 414	1 192	15 649
MP y productos intermedios para la industria	22 594	9 365	14 887	14 700	14 266	9 460	8 239	14 321	14 828	10 982	9 205	5 199	11 936	7 923	25 058
Bienes de Capital y Materiales de Construcción	19 854	6 003	4 418	20 966	238	16 837	13 283	10 500	10 058	10 800	19 292	13 456	77 140	15 333	105 930
Materiales de construcción	19 854	6 003	4 416	2 373	83	16 681	13 283	10 500	10 058	10 800	19 292	7 497	65 483	15 333	88 313
Bienes de capital para la agricultura	0	0	0	0	0	0	0	0	0	0	0	0	0	0	0
Bienes de capital para la industria	0	0	2	13 835	142	0	0	0	0	0	0	5 271	10 500	0	15 770
Equipos de transporte	0	0	0	4 759	14	156	0	0	0	0	0	689	1 158	0	1 847
TOTAL	46 143	18 010	19 935	44 517	15 776	26 864	24 418	26 557	26 584	25 532	34 043	27 700	94 490	24 476	146 666

1/ MP = Materia Prima

Fuente: SUNAT.

Elaboración: BCRP, Sucursal Huancayo.

ANEXO 14

ICA: IMPORTACIONES FOB POR LA ADUANA DE PISCO SEGÚN PAÍS DE ORIGEN
(Miles de US\$)

BLOQUE	2010											2011			
	Ene. -Mar.	Mar	Abr	May	Jun	Jul	Ago	Set	Oct	Nov	Dic	Ene	Feb	Mar	Ene. -Mar.
AMÉRICA	18 939	9 774	14 622	26 947	15 623	9 615	10 049	13 957	19 368	20 509	27 912	16 915	69 563	10 364	96 842
CAN	0	0	0	1 308	268	0	268	268	0	0	260	0	314	0	314
Colombia	0	0	0	0	268	0	268	268	0	0	260	0	314	0	314
Ecuador	0	0	0	29	0	0	0	0	0	0	0	0	0	0	0
Venezuela	0	0	0	1 279	0	0	0	0	0	0	0	0	0	0	0
CHILE	0	0	0	5 000	0	898	0	0	3 661	0	1 112	2 780	297	0	3 077
MERCOSUR	1 188	0	0	561	0	0	0	970	4 921	9 453	15 969	359	53 709	3 263	57 331
Argentina	0	0	0	0	0	0	0	0	0	0	0	0	0	0	0
Brasil	0	0	0	0	0	0	0	0	4 921	8 076	15 969	359	53 709	3 263	57 331
Resto MERCOSUR	1 188	0	0	561	0	0	0	970	0	1 377	0	0	0	0	0
TLCAN	17 751	9 774	14 622	17 659	15 355	8 717	9 781	12 718	10 786	11 056	9 811	12 636	14 864	7 101	34 602
Canadá	0	0	0	22	1 004	0	0	0	0	0	0	0	675	0	675
Estados Unidos	17 751	9 774	14 622	17 637	14 351	8 717	9 781	12 718	10 786	11 056	9 811	12 636	14 189	7 101	33 926
México	0	0	0	0	0	0	0	0	0	0	0	0	0	0	0
RESTO DE AMÉRICA	0	0	0	2 420	0	0	0	0	0	0	760	1 140	379	0	1 519
Bermudas	0	0	0	0	0	0	0	0	0	0	0	0	0	0	0
Islas Vírgenes	0	0	0	0	0	0	0	0	0	0	0	0	0	0	0
Panamá	0	0	0	0	0	0	0	0	0	0	760	1 140	379	0	1 519
Resto	0	0	0	2 420	0	0	0	0	0	0	0	0	0	0	0
EUROPA	23 113	6 996	4 578	15 877	19	17 249	14 369	10 500	6 312	3 543	4 669	10 786	15 956	12 619	39 360
UNIÓN EUROPEA	2 470	994	0	727	19	2 927	9 486	0	325	1 636	0	730	1 643	0	2 373
Alemania	0	0	0	0	0	0	0	0	0	301	0	0	674	0	674
Austria	0	0	0	0	0	0	0	0	0	0	0	0	0	0	0
Bélgica Luxemburgo	0	0	0	0	0	2 927	8 725	0	325	1 335	0	0	534	0	534
España	0	0	0	0	0	0	0	0	0	0	0	12	165	0	177
Finlandia	0	0	0	0	0	0	0	0	0	0	0	719	0	0	719
Francia	0	0	0	0	0	0	0	0	0	0	0	0	0	0	0
Inglaterra	1 814	338	0	0	0	0	0	0	0	0	0	0	0	0	0
Italia	0	0	0	0	0	0	0	0	0	0	0	0	0	0	0
Países Bajos	0	0	0	727	19	0	761	0	0	0	0	0	270	0	270
Suecia	656	656	0	0	0	0	0	0	0	0	0	0	0	0	0
Turquía	0	0	0	0	0	0	0	0	0	0	0	0	0	0	0
SUIZA	12 580	1 728	1 518	15 150	0	568	4 883	10 500	3 218	799	1 346	6 445	14 035	12 619	33 099
RESTO DE EUROPA	8 064	4 274	3 060	0	0	13 754	0	0	2 768	1 108	3 322	3 610	277	0	3 887
ASIA	0	0	0	1 693	135	0	0	250	904	0	1 462	0	7 481	13	7 494
China	0	0	0	115	121	0	0	0	0	0	0	0	0	0	0
India	0	0	0	0	0	0	0	0	0	0	0	0	0	0	0
Japón	0	0	0	0	0	0	0	0	0	0	0	0	0	13	13
Hong Kong	0	0	0	1 578	14	0	0	0	0	0	0	0	7 481	0	7 481
Resto de Asia	0	0	0	0	0	0	0	250	904	0	1 462	0	0	0	0
OCEANÍA	0	0	0	0	0	0	0	0	0	0	0	0	9	0	9
AFRICA	4 092	1 240	735	0	0	0	0	1 850	0	1 480	0	0	1 480	1 480	2 960
TOTAL	46 143	18 010	19 935	44 517	15 776	26 864	24 418	26 557	26 584	25 532	34 043	27 700	94 490	24 476	146 666

Fuente: SUNAT.

Elaboración: BCRP, Sucursal Huancayo.

ANEXO 15

ICA: INGRESOS CORRIENTES DEL GOBIERNO CENTRAL
(Miles de nuevos soles)

	2010											2011			
	Ene. - Mar.	Mar	Abr	May	Jun	Jul	Ago	Set	Oct	Nov	Dic	Ene	Feb	Mar	Ene. - Mar.
I. INGRESOS TRIBUTARIOS	121 364	31 692	39 859	40 920	37 784	41 040	38 158	39 499	42 929	40 290	47 954	46 304	63 934	71 545	181 783
1. Impuesto a la Renta	42 377	10 989	15 700	8 607	10 024	9 147	9 016	9 601	10 273	11 324	10 668	15 940	11 977	34 333	62 249
- Personas Naturales	11 731	2 766	3 291	2 809	2 920	2 949	3 020	3 073	3 448	4 009	3 594	5 627	3 255	4 493	13 375
- Personas Jurídicas	28 199	6 385	6 485	5 134	6 100	5 867	5 831	6 273	6 659	7 003	6 742	10 252	8 623	7 730	26 605
- Regularización	2 447	1 838	5 924	664	1 005	331	166	254	166	313	332	61	99	22 110	22 270
2. Impuesto a la Importación	388	1	1	435	0	890	226	408	0	0	0	0	107	5	112
3. Impuestos a la Prod. y al Consumo	72 427	18 779	18 896	28 620	24 550	27 649	25 635	26 415	27 937	25 740	33 710	28 061	50 025	34 342	112 428
I.G.V.	70 751	18 514	18 675	28 271	24 316	27 252	25 054	25 865	27 506	25 266	32 951	27 400	49 354	34 140	110 895
- Operaciones Internas	43 537	8 179	9 851	8 464	12 332	12 453	11 292	12 087	13 629	11 350	14 807	14 645	9 737	10 263	34 645
- Operaciones Externas	27 215	10 335	8 824	19 808	11 984	14 799	13 762	13 778	13 877	13 916	18 145	12 756	39 617	23 877	76 250
I.S.C.	1 676	265	221	349	235	397	581	549	431	474	759	661	671	202	1 534
4. Otros Ingresos Tributarios	6 172	1 923	5 263	3 258	3 209	3 355	3 281	3 076	4 718	3 226	3 576	2 303	1 825	2 866	6 993
II. INGRESOS NO TRIBUTARIOS	950	569	0	0	40	652	35	0	14	541	0	0	500	0	500
TOTAL	122 315	32 261	39 860	40 920	37 824	41 692	38 193	39 499	42 943	40 831	47 954	46 304	64 434	71 545	182 283

Fuente: SUNAT.

Elaboración: BCRP, Sucursal Huancayo.

ANEXO 16

GOBIERNO REGIONAL DE ICA: GASTOS SEGÚN NATURALEZA
(Miles de nuevos soles)

	2010											2011			
	Ene. - Mar.	Mar	Abr	May	Jun	Jul	Ago	Set	Oct	Nov	Dic	Ene	Feb	Mar	Ene.-Mar.
GASTOS CORRIENTES	91 156	28 826	28 980	29 719	29 459	40 164	31 997	30 754	31 359	31 105	45 177	34 199	28 765	29 653	92 618
Personal y Oblig. Sociales	60 258	18 801	18 682	19 586	19 251	21 174	21 348	19 142	19 662	20 042	26 445	23 714	18 998	20 036	62 748
Pensiones y Otras Prestac. Soc.	23 045	6 951	6 705	6 686	6 713	8 860	6 676	6 729	7 383	7 170	9 641	9 782	6 796	6 919	23 497
Bienes y Servicios	7 274	2 936	3 304	3 101	3 381	3 425	3 761	4 114	4 229	3 640	7 800	679	2 076	2 591	5 346
Donaciones y Transferencias	0	0	0	0	0	0	0	0	0	0	0	0	0	0	0
Otros Gastos Corrientes	578	138	289	347	114	6 705	213	770	86	253	1 291	24	896	107	1 027
GASTOS DE CAPITAL	13 191	5 975	8 892	7 156	8 691	14 030	11 099	9 654	7 548	12 238	14 288	342	4 771	6 131	11 243
Adquisición de Act. no Financieros	13 191	5 975	8 892	7 156	8 691	14 030	11 099	9 654	7 548	12 238	13 975	342	4 771	6 131	11 243
Adquisición de Act. Financieros	0	0	0	0	0	0	0	0	0	0	0	0	0	0	0
Otros Gastos de capital	0	0	0	0	0	0	0	0	0	0	313	0	0	0	0
TOTAL	104 347	34 801	37 872	36 875	38 150	54 194	43 096	40 408	38 907	43 344	59 465	34 541	33 536	35 784	103 861

Fuente: Gobierno Regional de Ica.

Elaboración: BCRP, Sucursal Huancayo.

ANEXO 17

GOBIERNO REGIONAL DE ICA: GASTOS SEGÚN NATURALEZA Y UNIDAD EJECUTORA
(Miles de nuevos soles)

EJECUTORAS	2010											2011			
	Ene. - Mar.	Mar	Abr	May	Jun	Jul	Ago	Set	Oct	Nov	Dic	Ene	Feb	Mar	Ene.-Mar.
GASTOS CORRIENTES	91 156	28 826	28 980	29 719	29 459	40 164	31 997	30 754	31 359	31 105	45 177	34 199	28 765	29 653	92 618
Gob. Regional	4 386	1 152	1 412	1 416	1 501	1 502	1 435	2 030	1 840	1 561	2 927	986	1 785	1 243	4 014
Proyecto Tambo - Ccaracocha	311	97	38	11	5	0	0	17	11	18	54	0	0	0	0
M. Agricultura	2 095	688	621	567	625	908	556	695	599	599	1 174	767	675	637	2 079
M. Transportes	1 183	350	484	666	327	357	364	781	296	346	492	726	1 028	291	2 045
M. Educación	58 189	17 604	18 094	18 680	18 672	24 276	20 795	18 456	18 954	19 381	26 581	22 711	17 374	18 926	59 011
M. Salud	24 991	8 937	8 331	8 380	8 329	13 121	8 847	8 774	9 659	9 201	13 950	9 009	7 904	8 556	25 470
GASTOS DE CAPITAL	13 191	5 975	8 892	7 156	8 691	14 030	11 099	9 654	7 548	12 238	14 288	342	4 771	6 131	11 243
Gob. Regional	11 731	5 392	8 176	6 182	6 443	11 650	6 845	5 991	5 049	9 997	10 132	0	4 557	4 420	8 977
Proyecto Tambo - Ccaracocha	1 324	456	425	506	1 746	2 211	3 826	3 478	2 329	2 065	3 535	342	214	1 668	2 224
M. Agricultura	0	0	0	0	0	0	0	30	35	2	13	0	0	0	0
M. Transportes	7	2	3	2	0	21	0	16	0	3	0	0	0	0	0
M. Educación	30	30	46	37	101	1	4	12	47	103	156	0	0	6	6
M. Salud	98	94	242	428	402	148	424	127	87	68	451	0	0	37	37
TOTAL	104 347	34 801	37 872	36 875	38 150	54 194	43 096	40 408	38 907	43 344	59 465	34 541	33 536	35 784	103 861

Fuente: Gobierno Regional de Ica.

Elaboración: BCRP, Sucursal Huancayo.

ANEXO 18

GOBIERNO REGIONAL DE ICA: PROGRAMA DE INVERSIONES
(Miles de nuevos soles)

FUNCIÓN	2010											2011			
	Ene. - Mar.	Mar	Abr	May	Jun	Jul	Ago	Set	Oct	Nov	Dic	Ene	Feb	Mar	Ene. - Mar.
Administración y Planeamiento	652	232	700	198	21	547	231	588	235	328	819	267	153	226	645
Agraria	722	274	249	372	1 603	1 868	3 670	3 343	2 191	1 924	2 997	75	65	1 450	1 590
Protección y Previsión Social	0	0	0	0	0	0	0	0	0	0	1	0	0	0	0
Defensa y Seguridad Nacional	1 567	823	330	373	71	2 659	623	903	763	1 129	1 674	0	357	621	978
Educación y Cultura	1 929	687	607	1 672	3 371	2 575	2 835	2 494	2 392	1 791	2 671	0	0	1 211	1 211
Energía y Recurso Minerales	0	0	3	1	0	0	9	0	5	0	15	0	0	0	0
Industria, Comercio y Servicios	30	9	8	0	0	0	0	0	0	0	0	0	0	0	0
Pesca	0	0	2	0	3	0	0	4	7	0	11	0	0	0	0
Salud y Saneamiento	2 358	513	3 800	2 327	1 819	711	2 109	1 299	512	234	672	0	1 085	88	1 173
Trabajo	0	0	1	0	0	0	0	28	53	0	27	0	0	1	1
Transportes	5 671	3 174	3 069	2 190	1 804	5 670	1 622	995	1 389	6 833	5 061	0	3 111	2 533	5 644
Vivienda y Desarrollo Urbano	262	262	122	22	0	0	0	0	0	0	26	0	0	0	0
TOTAL	13 191	5 975	8 892	7 156	8 691	14 030	11 099	9 654	7 548	12 238	13 975	342	4 771	6 131	11 243

Fuente: Gobierno Regional de Ica.

Elaboración: BCRP, Sucursal Huancayo.

ANEXO 19

ICA: DEPÓSITOS Y OBLIGACIONES DEL SISTEMA FINANCIERO (Miles de nuevos soles)

ENTIDADES FINANCIERAS	2010										2011		
	Mar	Abr	May	Jun	Jul	Ago	Set	Oct	Nov	Dic	Ene	Feb	Mar
I. SISTEMA BANCARIO	737 551	730 212	751 519	759 362	778 208	799 308	806 451	820 174	841 511	904 780	901 157	871 467	955 385
Azteca del Perú	3 766	3 744	3 609	3 680	3 775	3 928	3 880	3 981	4 057	4 110	4 085	4 147	4 395
Crédito	379 669	348 483	366 106	375 898	388 834	395 352	413 391	400 110	423 414	464 945	468 124	439 941	507 778
Comercio	4 444	3 922	4 211	4 278	3 989	3 928	3 709	3 612	4 132	3 984	3 970	3 826	3 757
Continental	119 145	124 149	136 346	131 982	130 237	130 997	126 436	135 785	135 204	140 942	141 923	144 043	149 408
Falabella	681	658	668	687	729	798	825	880	971	1 009	987	1 108	1 162
Financiero	162	163	157	188	189	225	233	270	374	612	864	1 064	770
Interamericano de Finanzas	23 320	24 357	22 931	26 447	27 127	27 477	24 824	25 105	23 837	38 223	26 380	27 087	25 116
Interbank	91 429	109 099	102 405	100 483	105 364	110 878	107 460	115 526	111 874	117 200	120 556	120 175	122 743
Mi Banco	14 821	14 865	15 253	15 732	16 103	15 851	16 292	15 776	16 386	16 100	16 206	15 815	16 014
Scotiabank	100 115	100 771	99 832	99 986	101 862	109 874	109 402	119 130	121 264	117 654	118 063	114 260	124 243
II. INSTITUCIONES DE MICROFINANZAS	431 816	447 117	462 907	483 638	503 803	519 402	518 623	514 534	526 025	531 632	529 278	532 162	534 255
Financiera Crediscotia	2 135	2 035	1 987	2 172	2 133	2 239	2 294	2 157	2 193	2 469	2 424	2 416	2 373
Financiera TFC	0	0	0	0	0	0	0	0	0	0	0	0	0
Financiera Efectiva	0	0	0	0	0	0	0	0	0	0	0	0	0
Caja Municipal de Arequipa	7 244	7 719	8 577	9 209	9 293	9 162	9 872	10 519	10 526	12 333	11 895	11 891	12 257
Caja Municipal de Ica	190 281	194 606	203 492	205 143	210 956	222 658	223 438	224 403	233 658	242 155	245 209	248 337	249 773
Caja Municipal de Piura	173	209	231	255	253	310	369	347	378	373	406	400	410
Caja Municipal de Pisco	24 813	25 951	26 973	27 742	26 516	26 747	27 238	27 198	27 966	27 643	26 683	27 274	27 764
Caja Municipal de Sullana	647	756	756	815	891	914	919	1 088	1 020	1 046	1 059	1 141	1 242
Caja Rural Señor de Luren	206 481	215 762	220 781	236 911	252 340	255 879	252 986	247 153	248 659	243 956	239 899	238 981	238 475
Caja Rural Nuestra Gente	42	79	110	1 391	1 420	1 492	1 506	1 669	1 625	1 657	1 704	1 721	1 961
TOTAL	1 169 367	1 177 330	1 214 426	1 243 000	1 282 010	1 318 710	1 325 073	1 334 707	1 367 537	1 436 412	1 430 435	1 403 629	1 489 640
En MN	779 245	786 842	806 502	829 639	866 789	893 761	905 052	911 272	936 588	999 436	984 712	977 733	1 040 940
En ME	390 121	390 487	407 923	413 361	415 221	424 949	420 021	423 436	430 949	436 976	445 722	425 896	448 699

Fuente: SBS

Elaboración: BCRP, Sucursal Huancayo.

ANEXO 20

ICA: DEPÓSITOS EN LAS ENTIDADES FINANCIERAS UBICADAS POR PROVINCIAS - MARZO 2011
(Miles de nuevos soles)

ENTIDADES FINANCIERAS	PROVINCIAS															REGIÓN		
	ICA			CHINCHA			NAZCA			PISCO			PALPA					
	M/N	M/E	TOTAL	M/N	M/E	TOTAL	M/N	M/E	TOTAL	M/N	M/E	TOTAL	M/N	M/E	TOTAL	M/N	M/E	TOTAL
I. SISTEMA BANCARIO	265 308	202 929	347 004	102 952	81 623	184 576	134 125	69 584	203 709	66 537	32 326	98 863	0	0	0	568 923	386 462	955 385
Banco Azteca del Perú	1 770	59	1 830	899	13	913	994	158	1 152	458	43	501	0	0	0	4 122	273	4 395
Crédito	95 631	82 110	177 740	44 650	37 665	82 315	133 080	69 426	202 506	29 528	15 689	45 217	0	0	0	302 889	204 889	507 778
Comercio	0	0	0	0	0	0	0	0	0	3 118	639	3 757	0	0	0	3 118	639	3 757
Continental	45 009	30 700	75 710	26 267	27 052	53 319	0	0	0	12 272	8 107	20 379	0	0	0	83 548	65 859	149 408
Falabella	1 087	75	1 162	0	0	0	0	0	0	0	0	0	0	0	0	1 087	75	1 162
Financiero	607	0	607	55	0	55	51	0	51	44	12	56	0	0	0	757	12	770
Interamericano de Finanzas	9 607	10 233	19 841	4 483	792	5 275	0	0	0	0	0	0	0	0	0	14 091	11 025	25 116
Interbank	52 975	33 104	86 080	13 262	8 161	21 423	0	0	0	9 795	5 445	15 240	0	0	0	76 033	46 710	122 743
Mi Banco	5 242	656	5 898	4 905	527	5 432	0	0	0	4 150	534	4 684	0	0	0	14 297	1 717	16 014
Scotiabank	53 378	45 991	99 370	8 430	7 414	15 844	0	0	0	7 172	1 857	9 029	0	0	0	68 980	55 262	124 243
II. INSTITUCIONES DE MICROFINANZAS	304 903	42 101	347 004	54 213	5 651	59 865	48 429	9 955	58 385	57 159	3 617	60 776	7 313	913	8 225	472 018	62 237	534 255
Financiera Crediscotia	1 174	76	1 250	602	139	741	0	0	0	331	52	383	0	0	0	2 107	266	2 373
Financiera TFC S.A.	0	0	0	0	0	0	0	0	0	0	0	0	0	0	0	0	0	0
Financiera Efectiva	0	0	0	0	0	0	0	0	0	0	0	0	0	0	0	0	0	0
Caja Municipal de Arequipa	2 229	494	2 723	1 109	198	1 307	6 466	1 760	8 226	0	0	0	0	0	0	9 804	2 452	12 257
Caja Municipal de Ica	177 424	26 085	203 509	18 841	894	19 735	19 760	5 003	24 763	0	0	0	1 593	173	1 766	217 618	32 156	249 773
Caja Municipal de Pisco	0	0	0	0	0	0	0	0	0	26 312	1 451	27 764	0	0	0	26 312	1 451	27 764
Caja Municipal de Piura	380	30	410	0	0	0	0	0	0	0	0	0	0	0	0	380	30	410
Caja Municipal de Sullana	0	0	0	648	593	1 242	0	0	0	0	0	0	0	0	0	648	593	1 242
Caja Rural Señor de Luren	123 321	15 406	138 727	31 460	3 805	35 265	22 204	3 192	25 395	30 515	2 114	32 629	5 719	739	6 459	213 220	25 256	238 475
Caja Rural Nuestra Gente	376	10	387	1 552	22	1 574	0	0	0	0	0	0	0	0	0	1 929	32	1 961
TOTAL	570 212	245 030	694 009	157 165	87 275	244 440	182 555	79 539	262 094	123 696	35 943	159 639	7 313	913	8 225	1 040 940	448 699	1 489 640

Fuente: SBS.

Elaboración: BCRP, Sucursal Huancayo.

ANEXO 21

ICA: CRÉDITO DEL SISTEMA FINANCIERO AL SECTOR PRIVADO
(Miles de nuevos soles)

ENTIDADES FINANCIERAS	2010										2011		
	Mar	Abr	May	Jun	Jul	Ago	Set	Oct	Nov	Dic	Ene	Feb	Mar
I. SISTEMA BANCARIO	1 163 676	1 149 701	1 185 401	1 202 522	1 213 537	1 220 203	1 231 464	1 260 358	1 286 577	1 293 558	1 298 181	1 312 898	1 348 304
Azteca del Perú	16 707	16 736	16 900	16 613	16 707	16 721	16 463	16 525	16 786	18 784	19 283	19 839	20 558
Crédito	531 538	519 789	540 075	538 792	534 404	528 461	535 197	545 455	551 959	546 661	541 557	548 408	564 834
Comercio	1 872	1 871	1 950	1 866	1 839	1 830	1 827	1 768	1 732	1 724	1 771	1 757	1 822
Continental	191 349	194 960	207 003	220 942	221 558	225 270	232 307	243 583	253 149	259 222	264 499	267 194	282 882
Falabella	12 356	13 268	14 325	15 186	15 281	16 126	16 984	17 761	18 115	19 439	20 210	21 722	23 486
Financiero	2 061	2 002	2 037	1 950	1 853	1 776	1 719	1 681	1 618	1 672	1 654	1 702	1 684
Interamericano de Finanzas	11 353	11 711	11 138	10 906	10 275	10 198	9 486	9 604	9 901	10 739	12 294	12 394	11 833
Interbank	189 167	179 515	178 542	186 288	196 637	202 852	197 388	201 317	205 484	206 627	208 159	207 935	201 088
Mi Banco	74 149	75 597	76 342	78 390	79 558	81 491	84 113	86 340	88 210	89 131	89 572	90 324	92 662
Scotiabank	133 123	134 252	137 090	131 588	135 426	135 479	135 980	136 322	139 621	139 559	139 181	141 622	147 455
II. INSTITUCIONES DE MICROFINANZAS	508 601	512 757	525 620	537 542	547 427	557 457	563 527	582 493	598 757	613 662	612 566	623 699	637 599
Financiera Crediscotia	59 184	61 708	64 215	66 590	69 134	71 614	74 478	77 159	81 777	87 554	90 928	95 976	101 268
Financiera TFC	2 593	2 592	2 720	2 876	3 417	3 900	4 493	4 920	5 533	6 177	6 421	7 086	7 582
Financiera Efectiva	10 188	10 058	10 469	10 482	10 642	10 611	10 570	10 716	10 756	11 754	11 463	11 320	11 382
Financiera Uno	0	0	943	1 606	2 201	2 583	2 829	3 132	3 439	4 563	4 729	4 726	4 819
Caja Municipal de Arequipa	23 464	24 288	25 839	27 645	28 219	29 580	31 321	33 574	35 308	37 126	37 588	38 986	41 237
Caja Municipal de Ica	171 401	172 886	178 291	181 183	183 753	187 792	189 774	197 262	205 643	207 918	206 256	207 384	209 216
Caja Municipal de Pisco	20 716	21 602	21 318	20 573	20 011	20 042	19 911	19 576	19 513	19 527	19 070	19 008	19 417
Caja Municipal de Piura	697	848	899	1 038	1 117	1 192	1 327	1 418	1 624	1 606	1 689	1 780	2 000
Caja Municipal Sullana	3 939	4 215	4 111	4 303	4 343	4 343	4 569	4 870	5 321	5 753	5 590	6 037	7 094
Caja Rural Señor de Luren	215 723	213 514	215 348	219 255	221 911	222 623	220 465	225 229	224 605	225 704	222 249	223 983	225 479
Caja Rural Nuestra Gente	696	1 047	1 467	1 991	2 680	3 176	3 790	4 637	5 237	5 979	6 583	7 414	8 106
TOTAL	1 672 277	1 662 458	1 711 021	1 740 064	1 760 964	1 777 660	1 794 991	1 842 851	1 885 334	1 907 220	1 910 747	1 936 597	1 985 903
Moneda Nacional	1 075 798	1 094 277	1 120 128	1 142 807	1 155 036	1 176 878	1 199 330	1 232 808	1 257 639	1 285 757	1 292 073	1 310 905	1 337 630
Moneda Extranjera	596 479	568 182	590 894	597 258	605 928	600 781	595 661	610 043	627 695	621 462	618 674	625 692	648 273

Fuente: SBS.

Elaboración: BCRP, Sucursal Huancayo.

ANEXO 22

ICA: CRÉDITO DE LAS ENTIDADES FINANCIERAS UBICADAS POR PROVINCIAS – MARZO 2011
(Miles de nuevos soles)

ENTIDADES FINANCIERAS	PROVINCIAS															REGIÓN		
	ICA			CHINCHA			NASCA			PISCO			PALPA					
	M/N	M/E	TOTAL	M/N	M/E	TOTAL	M/N	M/E	TOTAL	M/N	M/E	TOTAL	M/N	M/E	TOTAL	M/N	M/E	TOTAL
I. SISTEMA BANCARIO	353 463	237 181	590 645	264 739	302 089	566 828	26 371	16 849	43 220	118 857	28 754	147 611	0	0	0	763 430	584 874	1 348 304
Azteca del Perú	9 539	0	9 539	5 873	0	5 873	1 433	0	1 433	3 713	0	3 713	0	0	0	20 558	0	20 558
Crédito	101 217	125 507	226 725	90 224	151 743	241 967	24 862	16 848	41 710	38 372	16 059	54 432	0	0	0	254 676	310 158	564 834
Comercio	0	0	0	0	0	0	0	0	0	1 819	3	1 822	0	0	0	1 819	3	1 822
Continental	45 005	29 495	74 500	79 976	103 982	183 958	0	0	0	16 187	8 238	24 425	0	0	0	141 168	141 715	282 882
Falabella	23 486	0	23 486	0	0	0	0	0	0	0	0	0	0	0	0	23 486	0	23 486
Financiero	635	4	639	434	0	434	75	1	76	531	3	534	0	0	0	1 676	8	1 684
Interamericano de Finanzas	7 502	3 376	10 878	427	527	955	0	0	0	0	0	0	0	0	0	7 929	3 903	11 833
Interbank	86 633	55 631	142 265	28 668	9 254	37 921	0	0	0	19 124	1 779	20 902	0	0	0	134 425	66 664	201 088
Mi Banco	30 835	1 085	31 920	30 325	1 264	31 589	0	0	0	28 776	377	29 153	0	0	0	89 937	2 726	92 662
Scotiabank	48 611	22 082	70 694	28 811	35 320	64 131	0	0	0	10 334	2 296	12 630	0	0	0	87 757	59 698	147 455
II. INSTITUCIONES DE MICROFINANZAS	274 346	45 125	319 471	135 941	7 111	143 052	83 292	9 240	92 532	73 792	1 538	75 330	6 828	386	7 214	574 200	63 399	637 599
Financiera Crediscotia	53 047	52	53 099	31 068	9	31 076	0	0	0	17 087	6	17 093	0	0	0	101 201	67	101 268
Financiera TFC	2 584	0	2 584	1 292	0	1 292	0	0	0	3 705	0	3 705	0	0	0	7 582	0	7 582
Financiera Efectiva	3 993	0	3 993	3 596	0	3 596	2 170	0	2 170	1 622	0	1 622	0	0	0	11 382	0	11 382
Financiera Uno	4 819	0	4 819	0	0	0	0	0	0	0	0	0	0	0	0	4 819	0	4 819
Caja Municipal de Arequipa	7 957	290	8 248	6 119	0	6 119	24 979	1 892	26 870	0	0	0	0	0	0	39 055	2 182	41 237
Caja Municipal de Ica	123 568	12 202	135 771	27 823	163	27 985	37 375	4 578	41 953	0	0	0	3 333	174	3 507	192 098	17 117	209 216
Caja Municipal de Pisco	0	0	0	0	0	0	0	0	0	19 079	338	19 417	0	0	0	19 079	338	19 417
Caja Municipal de Piura	2 000	0	2 000	0	0	0	0	0	0	0	0	0	0	0	0	2 000	0	2 000
Caja Municipal de Sullana	0	0	0	6 834	260	7 094	0	0	0	0	0	0	0	0	0	6 834	260	7 094
Caja Rural Señor de Luren	74 863	32 580	107 442	52 618	6 680	59 299	18 769	2 770	21 539	32 299	1 194	33 493	3 495	212	3 707	182 044	43 435	225 479
Caja Rural Nuestra Gente	1 515	0	1 515	6 591	0	6 591	0	0	0	0	0	0	0	0	0	8 106	0	8 106
TOTAL	627 810	282 306	910 116	400 680	309 200	709 880	109 663	26 089	135 752	192 649	30 292	222 941	6 828	386	7 214	1 337 630	648 273	1 985 903

Fuente: SBS.

Elaboración: BCRP, Sucursal Huancayo.

ANEXO 23

ICA: CARTERA PESADA DEL SISTEMA FINANCIERO
(En porcentajes)

ENTIDADES FINANCIERAS	2010										2011		
	Mar	Abr	May	Jun	Jul	Ago	Set	Oct	Nov	Dic	Ene	Feb	Mar
Empresas Bancarias	2,4	2,5	2,4	2,2	2,9	3,1	2,8	2,8	2,8	2,5	2,8	2,7	2,7
Empresas Financieras	0,3	0,9	0,9	0,8	3,0	2,9	3,0	3,0	2,8	2,8	2,8	2,5	2,5
Cajas Municipales	6,1	6,0	5,9	5,4	5,6	5,6	5,3	5,3	5,3	4,6	5,1	5,0	4,9
Cajas Rurales	6,2	7,0	7,4	7,6	7,9	9,2	10,1	10,5	9,4	9,4	9,9	9,6	9,7
Edpymes	3,6	-	-	-	-	-	-	-	-	-	-	-	-
Total	3,2	3,3	3,2	3,1	3,2	3,7	3,8	3,9	3,7	3,5	3,7	3,7	3,6

1/ Cifras preliminares.

Fuente: Superintendencia de Banca y Seguros - SBS y entidades del sistema financiero.

Elaboración: BCRP, Sucursal Huancayo.

VI. FICHA TÉCNICA

Metodología del Cálculo del Indicador de Actividad Económica Regional de Ica

El Indicador de Actividad Económica Regional es un indicador parcial de corto plazo, que busca medir el desenvolvimiento de la economía regional, a partir de la evolución de la actividad de los principales sectores. Los sectores considerados representan el 33,3 por ciento del Valor Agregado Bruto de la región, publicado por el INEI.

El indicador regional, se obtiene mediante la agregación ponderada de los índices sectoriales, utilizando como factor de ponderación la estructura porcentual anual del año 2007, elaborado por el INEI.

$$\text{Indicador Regional} = \sum_{i=1}^n I_{\text{sector } i(t)} * w_i$$

I_i = Índice del sector i en el período (mes) t .

n = Número de sectores que componen el índice.

w_i = Peso relativo ponderado del sector i en base a su contribución al PBI departamental 2007.

Los sectores que incluye el indicador regional son: agropecuario, pesca, minería, electricidad, manufactura (primaria), servicios gubernamentales y servicios financieros.

El índice de los sectores agropecuario, pesca, minería, electricidad y manufactura (primaria) se calcula en base al Valor Bruto de Producción, de la siguiente manera:

$$\text{Índice sector } i = \left[\frac{VBP_{it}}{VBP_i \text{ prom. 2007}} \right] * 100$$

en donde:

i = Sector analizado.

VBP_{it} = Valor Bruto de la Producción del sector i del mes t a precios de 1994.

$VBP_i \text{ prom. 2007}$ = Valor Bruto de Producción promedio 2007 del sector i a precios de 1994.

Características del procedimiento:

- a) La clasificación de los sectores productivos se basa en la Clasificación Industrial Internacional Uniforme (CIIU-Revisión 3).
- b) Las fuentes de la información sectorial son:
 - Para los sectores agropecuario, pesca, minería, los respectivos ministerios sectoriales.
 - Para el sector manufactura, los ministerios de Producción y, Energía y Minas.
 - Para el sector electricidad, la fuente es el Ministerio de Energía y Minas (Minem).
 - Para los sectores servicios gubernamentales y servicios financieros, las fuentes son el Ministerio de Economía y Finanzas (Sistema Integrado de Administración Financiera del Sector Público SIAF-SP) y la Superintendencia de Banca, Seguros y AFP, respectivamente.
- c) El valor bruto de producción (VBP) de los sectores agropecuario, pesca, minería, electricidad y manufactura (primaria) se obtiene de la aplicación de los precios del año base (1994), a los volúmenes de producción de los sectores respectivos. Los precios del año base, son los utilizados por la Dirección Nacional de Cuentas Nacionales del INEI.
- d) El VBP del sector servicios gubernamentales se calcula a partir del gasto en *Remuneraciones* y compra de *Bienes y Servicios* del Gobierno Regional, que se deflactan a precios

del año 1994, utilizando el IPC e IPM, respectivamente. La fuente es el Ministerio de Economía y Finanzas.

- e) El VBP del sector Servicios Financieros se calcula a partir de la sumatoria de los saldos de intermediación (créditos directos y depósitos) de las instituciones financieras que operan en el departamento, deflactados a precios de 1994, utilizando el IPC.

Estructura del Indicador de Actividad Económica Regional

SECTOR	PONDERACIÓN (%) 2007
Agropecuario	17,5
Pesca	0,7
Minería	6,1
Electricidad y Agua	1,7
Manufactura (Primaria)	11,3
Servicios Gubernamentales	5,5
Servicios Financieros	1,8
TOTAL	44,6

Nota: Para el caso del sector Servicios Financieros, se considera el peso del sector a nivel nacional (1,8 por ciento). En cuanto a la Manufactura (primaria), el peso asignado es el 50 por ciento de la Manufactura total en Ica.