



BANCO CENTRAL DE RESERVA DEL PERÚ

SUCURSAL HUANCAYO

**SÍNTESIS ECONÓMICA DE ICA
ABRIL 2008**

DEPARTAMENTO DE ESTUDIOS ECONÓMICOS

CONTENIDO

RESEÑA INTRODUCTORIA.....	3
I. ACTIVIDAD PRODUCTIVA Y EMPLEO.....	4
1.1. Producción.....	4
1.1.1. Producción Agropecuaria.....	4
1.1.2. Producción Pesquera.....	9
1.1.2. Producción Minera.....	10
1.1.4. Turismo.....	11
1.2. Aspectos Laborales.....	12
II. SECTOR EXTERNO	14
2.1. Exportaciones.....	14
2.2. Importaciones.....	16
III. FINANZAS PÚBLICAS.....	17
3.1. Gobierno Central.....	17
3.2. Gobierno Regional.....	18
3.3. Sociedad de Beneficencia Pública.....	19
IV. MONEDA Y CRÉDITO.....	21
4.1. Depósitos del Sistema Financiero.....	21
4.2. Crédito del Sistema Financiero.....	22
4.3. Crédito a la Pequeña y Microempresa.....	24
V. INFORMACIÓN ESTADÍSTICA.....	25
Anexo 1: Producción Agropecuaria.....	26
Anexo 2: Producción Pesquera.....	27
Anexo 3: Producción Minera	28
Anexo 4: Turismo: Arribos por Provincias.....	29
Anexo 5: Empleo Formal Urbano en Empresas Privadas de 10 a más trabajadores por Sectores Económicos.....	30
Anexo 6: Exportaciones por Grupo de Productos.....	31
Anexo 7: Exportaciones de Productos Tradicionales..	32
Anexo 8: Exportaciones de Productos No Tradicionales.....	33
Anexo 9: Exportaciones por Bloque Económico y Países.....	34
Anexo 10: Importaciones por el Puerto de Pisco.....	35
Anexo 11: Ingresos Corrientes del Gobierno Central.....	36
Anexo 12: Gastos del Gobierno Regional de Ica: Según Naturaleza.....	37
Anexo 13: Gastos del Gobierno Regional de Ica: Según Naturaleza y Unidad Ejecutora....	38
Anexo 14: Ingresos de la Sociedad de Beneficencia Pública de Ica	38
Anexo 15: Gastos de la Sociedad de Beneficencia Pública de Ica	39
Anexo 16: Depósitos y Obligaciones del Sistema Financiero.....	39
Anexo 17: Depósitos en las Entidades Financieras por Provincias.....	40
Anexo 18: Crédito del Sistema Financiero al Sector Privado.....	41
Anexo 19: Crédito de las Entidades Financieras por Provincias.....	42
Anexo 20: Cartera Pesada del Sistema Financiero.....	43
Anexo 21: Morosidad en Entidades Financieras por Provincias.....	44

DIRECCIÓN EN INTERNET

<http://www.bcrp.gob.pe>

RESEÑA INTRODUCTORIA

El Valor Bruto de la Producción (VBP) de bienes de Ica, aumentó en 1,5 por ciento respecto a abril del año 2007, por el crecimiento de los sectores agropecuario (5,8 por ciento) y minero (7,7 por ciento), contrarrestado por el pesquero que cayó en 97,9 por ciento.

El desenvolvimiento positivo de la actividad agropecuaria se explica por el mejor resultado de la producción pecuaria (10,2 por ciento) y la agrícola (3,2 por ciento). En la pesca, la contracción de la producción se debió a la veda para pesca industrial. El turismo descendió 24,2 por ciento por el menor flujo de visitantes nacionales (27,1 por ciento) y extranjeros (15,2 por ciento).

El empleo formal urbano en las principales ciudades de la Región Ica, en empresas privadas de 10 a más trabajadores, disminuyó en promedio en 2,0 por ciento, respecto a abril de 2007, por la menor demanda de mano de obra, principalmente en los sectores primario (10,5 por ciento) y transportes y comunicaciones (2,4 por ciento), contrarrestada ligeramente por servicios, que creció en 13,2 por ciento.

Las exportaciones de Ica cayeron en 6,3 por ciento con relación a abril del año anterior, resultado que se explica por la contracción en las ventas de productos tradicionales (2,2 por ciento) y no tradicionales (21,6 por ciento).

El valor CIF de las importaciones realizadas por el Puerto de Pisco aumentó 255,6 por ciento, por el incremento de las

compras de bienes de capital y materia prima para la industria.

En el aspecto fiscal, los ingresos corrientes del Gobierno Central aumentaron en 109,0 por ciento respecto a abril del año anterior, debido a las mayores captaciones del IGV por operaciones externas (203,7 por ciento), impuestos a la Renta (45,0 por ciento) e Importaciones (30,8 por ciento).

Los gastos del Gobierno Regional, se incrementaron en 0,4 por ciento con relación a abril 2007, por el aumento de los Gastos de Capital (50,9 por ciento), contrarrestado parcialmente por la disminución de los Gastos Corrientes (4,7 por ciento).

Los ingresos de la Sociedad de Beneficencia Pública aumentaron 17,5 por ciento y los gastos se incrementaron en 4,5 por ciento respecto a abril del año anterior.

Los depósitos y colocaciones del sistema financiero se incrementaron en 18,1 y 26,3 por ciento, respectivamente, con relación a abril de 2007. La expansión de los depósitos en moneda nacional logró reducir el grado de dolarización de los depósitos. En cuanto a liderazgo, el Banco de Crédito captó la mayor proporción de depósitos y colocaciones con 32,8 y 38,8 por ciento, respectivamente.

El índice de morosidad fue de 3,0 por ciento, ratio inferior en 0,7 puntos porcentuales a lo registrado en abril del año pasado.

I. ACTIVIDAD PRODUCTIVA

1.1 Producción

El Valor Bruto de Producción de bienes de Ica aumentó 1,5 por ciento, respecto a abril de 2007, sustentado en el crecimiento de los sectores agropecuario (5,8 por ciento) y minero (7,7 por ciento), no obstante la contracción del sector pesca (98,8 por ciento)

En lo que va del año, el indicador del VBP fue mayor en 0,1 por ciento respecto a similar periodo de 2007, por el crecimiento de los sectores agropecuario (4,9 por ciento) y minero (1,9 por ciento), pese a la disminución de pesca (94,0 por ciento)

CUADRO N° 1
VALOR BRUTO DE PRODUCCIÓN DE BIENES
(Variación real 1/)

	ABRIL		ENERO – ABRIL	
	2007	2008	2007	2008
Agropecuario	-0,6	5,8	9,2	4,9
Pesca	21,6	-98,8	11,1	-94,0
Minería	-4,0	7,7	0,9	1,9
VBP de Bienes	-0,2	1,5	7,8	0,1

1/ Respecto al mismo mes o periodo del año anterior

ELABORACIÓN: BCRP, Sucursal Huancayo. Departamento de Estudios Económicos Huancayo

1.1.1 Producción Agropecuaria

La producción agropecuaria aumentó 5,8 por ciento respecto a abril de 2007, por el desenvolvimiento positivo de los subsectores pecuario (10,2 por ciento), y agrícola (3,2 por ciento).

Entre enero y abril, la producción agropecuaria se incrementó en 4,9 por ciento con relación a igual periodo de 2007, por el crecimiento del subsector pecuario (16,3 por ciento), contrarrestado por la caída del agrícola (2,0 por ciento).

GRÁFICO N° 1
VALOR BRUTO DE PRODUCCIÓN AGROPECUARIA
(Variación real 1/)

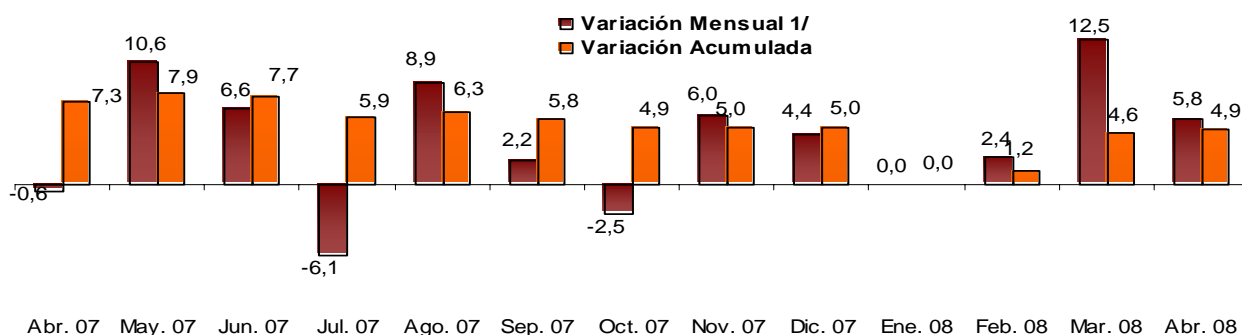

1/ Respecto a similar mes del año anterior.

ELABORACIÓN: BCRP, Sucursal Huancayo. Departamento de Estudios Económicos

CUADRO N° 2
VALOR BRUTO DE PRODUCCIÓN AGROPECUARIA
 (Variación real 1/)

	ABRIL		ENERO - ABRIL	
	2007	2008	2007	2008
Sub Sector Agrícola	-7,2	3,2	1,5	-2,0
Sub Sector Pecuario	13,6	10,2	18,4	16,3
Sector Agropecuario	-0,6	5,8	7,3	4,9

1/ Respecto al mismo mes o periodo del año anterior

FUENTE: Ministerio de Agricultura – Ica

ELABORACIÓN: BCRP, Sucursal Huancayo. Departamento de Estudios Económicos Huancayo

Subsector Agrícola

Producción

El VBP agrícola aumentó en términos reales 3,2 por ciento con relación a abril del año anterior, influyendo principalmente en este resultado la mayor producción de vid (551,7 por ciento), tomate (90,3 por ciento) y maíz amarillo duro (46,8 por ciento), contrarrestado parcialmente por la disminución de la

producción en camote (88,8 por ciento) y algodón (2,5 por ciento).

Entre enero y abril, el subsector decreció en términos reales 2,0 por ciento, debido a la reducción de la producción de algodón (16,0 por ciento), camote (72,0 por ciento) y cebolla cabeza amarilla (89,4 por ciento)

CUADRO N° 3
PRODUCCIÓN DE PRINCIPALES PRODUCTOS AGRÍCOLAS 1/
 (EN TM)

CULTIVO	ABRIL			ENERO - ABRIL		
	2007	2008	Var. %	2007	2008	Var. %
Alcachofa	0,0	0,0	-	0,0	1 184,5	-
Algodón	23 589,1	23 001,6	- 2,5	58 605,9	49 232,8	- 16,0
Camote	5 070,1	566,6	- 88,8	10 558,7	2 888,7	- 72,6
Cebolla cabeza amarilla	0,0	0,0	-	6 025,5	640,0	- 89,4
Espárrago	7 303,3	7 807,9	6,9	29 244,7	38 322,6	31,0
Maíz amarillo duro	2 426,6	3 562,3	46,8	14 444,7	14 345,2	- 0,7
Maíz choclo	0,0	0,0	-	26,0	0,0	- 100,0
Naranja	125,0	0,0	- 100,0	125,0	4,8	- 96,1
Pallar grano seco	12,0	3,4	- 71,7	46,9	23,5	- 49,9
Papa	270,5	70,6	- 73,9	471,5	232,2	- 50,8
Páprika	1 771,9	1 400,2	- 21,0	2 618,9	2 970,2	13,4
Tangelo	0,0	0,0	-	0,0	0,0	-
Tomate	3 021,5	5 749,0	90,3	34 440,3	56 365,5	63,7
Vid	855,8	5 576,8	551,7	48 913,5	48 599,7	- 0,6
Zapallo	1 047,0	706,6	- 32,5	3 346,4	2 594,2	- 22,5

1/ Cifras Preliminares

FUENTE: Ministerio de Agricultura – Ica

ELABORACIÓN: BCRP, Sucursal Huancayo. Departamento de Estudios Económicos

GRÁFICO N° 2
VALOR BRUTO DE PRODUCCIÓN AGRÍCOLA
(Variación real 1/)

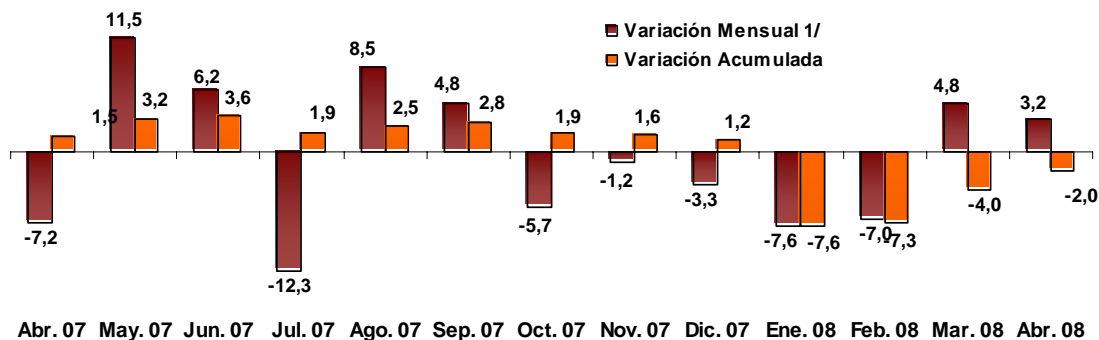

1/ Respecto a similar mes del año anterior.

ELABORACIÓN: BCRP, Sucursal Huancayo. Departamento de Estudios Económicos

GRÁFICO N° 3
PARTICIPACIÓN EN EL VBP AGRÍCOLA
(Enero – Abril 2008)

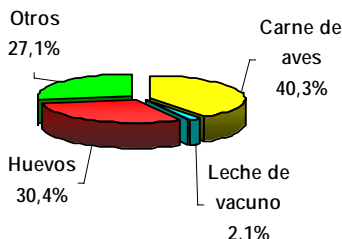

ELABORACIÓN: BCRP, Sucursal Huancayo. Departamento de Estudios Económicos

Evaluación de la Producción de los Principales Cultivos

Algodón

La producción disminuyó 2,5 por ciento respecto a abril de 2007, debido a la cosecha tardía a consecuencia de las alteraciones climáticas (variaciones de temperatura), especialmente en la provincia de Chincha.

La cotización en chacra fue de S/. 2,86 por kilogramo, superior en 1,4 por ciento al precio de similar mes del año anterior.

Espárrago

La producción de este cultivo de exportación, aumentó en 6,9 por ciento con relación a abril del año pasado, explicado por las mayores áreas cosechadas, incremento del rendimiento

promedio y condiciones climatológicas favorables.

El precio en chacra fue de S/. 2,34 por kilogramo, inferior en 13,0 por ciento a lo cotizado en abril de 2007.

Maíz Amarillo Duro

La producción aumentó 46,8 por ciento por mayor área cosechada por mayores siembras instaladas en octubre de 2007 y por expectativas de mejores precios frente a

superior demanda. El precio en chacra fue S/.0,82 por Kg., mayor en 7,9 por ciento, respecto a abril de 2007.

Páprika

En abril 2008, se cosechó 371,7 TM menos, respecto a abril del año anterior, lo que significó una caída de 21,0 por ciento, por menor superficie sembrada. El

precio en chacra fue S/. 5,70 por Kg, superior en 10,5 por ciento, respecto a abril del año anterior.

Tomate

La producción creció 90,3 por ciento, por mayores áreas cosechadas para cumplir con la demanda del mercado externo, con países como: Bolivia, Colombia, Ecuador y Guatemala, atendidos en su totalidad

por la empresa ICATOM. El precio en chacra fue S/. 0,92 por Kg., superior en 73,6 por ciento al de abril del año anterior.

Uva

La producción se incrementó 551,7 por ciento, respecto a abril de 2007, por mayores áreas cosechadas, que obedecieron al retraso del proceso de maduración ocasionado por condiciones

meteorológicas desfavorables que prolongaron y retrasaron las cosechas para esta época. El precio en chacra fue de S/. 1,47, inferior en 3,9 por ciento respecto a abril de 2007.

CUADRO N° 4
PRECIOS EN CHACRA DE PRINCIPALES CULTIVOS
(En nuevos soles por Kg.)

CULTIVOS	ABRIL		Var. %
	2007	2008	
Algodón	2,82	2,86	1,4
Cebolla cabeza amarilla	0,00	0,00	-
Espárrago	2,69	2,34	- 13,0
Maíz amarillo duro	0,76	0,82	7,9
Páprika	5,16	5,70	10,5
Tomate	0,53	0,92	73,6
Vid	1,53	1,47	- 3,9
Algodón	2,82	2,86	1,4

FUENTE: Ministerio de Agricultura – Ica
ELABORACIÓN: BCRP, Sucursal Huancayo. Departamento de Estudios Económicos

GRAFICO N° 4
ESPÁRRAGO – PRECIOS EN CHACRA
En S/.



GRÁFICO N° 5
ALGODÓN – PRECIOS EN CHACRA
En S/.



Siembras

La disminución de las siembras (34,1 por ciento), se explica por los resultados negativos de algodón, pallar grano seco y maíz choclo, que decrecieron en 87,1, 41,5 y 75,4 por ciento, respectivamente. En el caso del algodón, por la sustitución con cultivos más rentables como alcachofa, espárragos y uva de mesa. Y

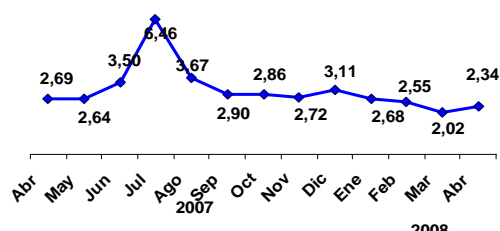
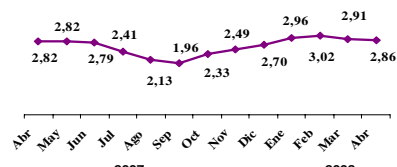
en los de pallar grano seco y maíz choclo por el adelanto de siembras en los meses de febrero y marzo por disponibilidad de aguas de avenida. Entre agosto y abril se registró una disminución de 6,4 por ciento respecto a igual período del año pasado, influyendo en este resultado factores climáticos y escasez de agua

CUADRO N° 5
SUPERFICIE SEMBRADA 1/
(Has)

CULTIVO	ABRIL		CAMPAÑA AGRÍCOLA 2/	
	2007	2008	2006/2007	2008/2009
CULTIVOS TRANSITORIOS	5 673	3 679	43 792	42 523
Alcachofa	390	113	1 402	1 287
Algodón	698	90	25 712	24 419
Camote	18	62	940	448
Cebolla cabeza amarilla	67	325	340	467
Maíz amarillo duro	1 484	1 125	6 371	6 555
Maíz choclo	479	118	576	200
Pallar grano seco	916	536	2 681	3 981
Papa	807	517	911	689
Páprika	15	166	1 533	1 345
Tomate	82	23	799	844
Zapallo	154	144	620	476
Otros	563	460	1 907	1 812
CULTIVOS PERMANENTES	203	196	2 738	1 017
Espárrago	45	137	1 664	449
Tangelo	4	0	78	21
Vid	92	46	417	273
Otros	62	14	579	274
TOTAL	5 876	3 875	46 530	43 540

1/ Cifras preliminares

2/ De agosto a diciembre

FUENTE: Ministerio de Agricultura – Ica

ELABORACIÓN: BCRP, Sucursal Huancayo. Departamento de Estudios Económicos

Subsector Pecuario

La producción pecuaria aumentó 10,2 por ciento con relación a abril de 2007, influida por el crecimiento de carne de ave (18,7 por ciento), ya que los demás productos variaron ligeramente tanto en sentido positivo como negativo. El resultado acumulado muestra un

crecimiento del 16,3 por ciento, por el comportamiento positivo de todos los productos, especialmente de carne de ave (26,3 por ciento), huevos (1,6 por ciento) y leche de vacuno (4,3 por ciento).

**CUADRO N° 6
PRODUCCIÓN PECUARIA
(T.M.)**

ESPECIES	ABRIL			ENERO – ABRIL		
	2007	2008	Var. %	2007	2008	Var. %
Carne de ave	3 862,9	4 587,0	18,7	15 697,8	19 828,0	26,3
Carne de porcino	54,1	62,5	15,6	203,7	234,5	15,1
Carne de vacuno	117,1	116,4	-0,6	365,0	372,7	2,1
3Leche Vacuno	1 561,2	1 649,2	5,6	6 212,1	6 476,4	4,3
Huevos	5 677,4	5 554,7	-2,2	21 854,6	22 202,7	1,6

FUENTE: Ministerio de Agricultura – Ica

ELABORACIÓN: BCRP, Sucursal Huancayo. Departamento de Estudios Económicos

**GRÁFICO N° 6
PARTICIPACIÓN EN EL VBP PECUARIO
(Enero – Abril 2008)**

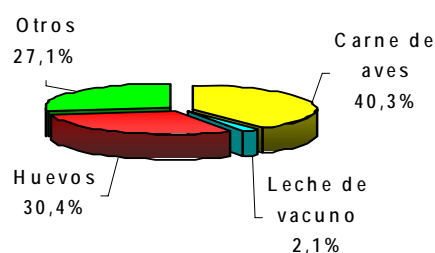

**GRÁFICO N° 7
VALOR BRUTO DE PRODUCCIÓN PECUARIA
(Variación real 1/)**

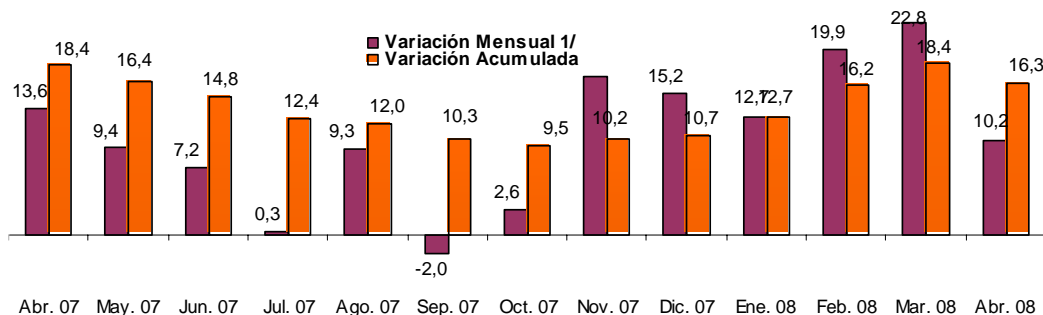

1/ Respecto a similar mes del año anterior.

ELABORACIÓN: BCRP, Sucursal Huancayo. Departamento de Estudios Económicos

1.1.2. Producción Pesquera

La producción pesquera disminuyó aproximadamente 101 mil TMB, lo que significó una reducción de 97,9 por ciento, respecto a abril de 2007.

La pesca para consumo humano indirecto, fabricación de harina y aceite de pescado, se redujo en 99,0 por ciento (98 mil TMB), y la de consumo humano directo en 72,5 por ciento (3 mil TMB), en esta última han

influido más bien factores climáticos que han alejado las especies del litoral. En el periodo de enero a abril, la producción disminuyó 93,1 por ciento respecto a similar periodo del año anterior, por factores climáticos adversos.

CUADRO N° 7
PRODUCCIÓN PESQUERA
(T.M.B.)

	ABRIL			ENERO - ABRIL		
	2007	2008	Var. %	2007	2008	Var. %
CONSUMO HUMANO DIRECTO	4 284	1 176	- 72,5	10 884	5 731	- 47,3
Fresco	800	418	- 47,7	4 560	1 429	- 68,7
Congelado	1 294	120	- 90,7	1 806	553	- 69,4
Conservas	1 719	142	- 91,8	2 771	2 194	- 20,8
Curado	471	496	5,2	1 747	1 556	- 10,9
CONSUMO HUMANO INDIRECTO	98 836	966	- 99,0	100 137	1 891	- 98,1
Anchoveta	98 806	922	- 99,1	100 069	1 684	- 98,3
Otras Especies	30	44	46,5	68	207	202,8
TOTAL	103 119	2 142	- 97,9	111 021	7 622	- 93,1

FUENTE: Ministerio de la Producción. Dirección Regional de Pesquería - Ica.

ELABORACIÓN: BCRP, Sede Regional Huancayo. Departamento de Estudios Económicos

1.1.3. Producción Minera

La actividad minera metálica creció 7,7 por ciento, respecto a lo registrado en abril de 2007, por la mayor producción de hierro de la minera Shougang – Hierro Perú.

De enero a abril 2008, se observó un ligero crecimiento de la producción de 1,9 por ciento, respecto al año anterior.

CUADRO N° 8
PRODUCCIÓN MINERA METÁLICA 1/

	ABRIL			ENERO - ABRIL		
	2007	2008	Var. %	2007	2008	Var. %
Hierro (T.M.F.)	385 929	415 768	7,7	1 682 300	1 714 325	1,9
TOTAL 1/			7,7			1,9

1/ Variación en términos reales, a precios de 1994

FUENTE: DGM/DPM/ Estadística Minera.

ELABORACIÓN: BCRP, Sede Regional Huancayo. Departamento de Estudios Económicos

GRÁFICO N° 8
VALOR BRUTO DE LA PRODUCCION MINERA
2007 - 2008

GRÁFICO N° 10
PARTICIPACIÓN DE ARRIBOS TURÍSTICOS
■ Variación Mensual
■ Variación Acumulada



GRÁFICO N° 11
PARTICIPACIÓN TURÍSTICA POR PROVINCIAS
(Enero a Abril 2008)



Abr. 07 May. 07 Jun. 07 Jul. 07 Ago. 07 Sep. 07 Oct. 07 Nov. 07 Dic. 07 Ene. 08 Feb. 08 Mar. 08 Abr. 08
FUENTE: Dirección Regional de Turismo-Ica
ELABORACIÓN: BCRP, Sucursal Huancayo. Departamento de Estudios Económicos
1/ Respecto a similar mes del año anterior.
ELABORACIÓN: BCRP, Sede Regional Huancayo. Departamento de Estudios Económicos

La cotización del hierro en el mercado internacional se situó en US\$ 44,0 la tonelada métrica, nivel inferior en 0,47

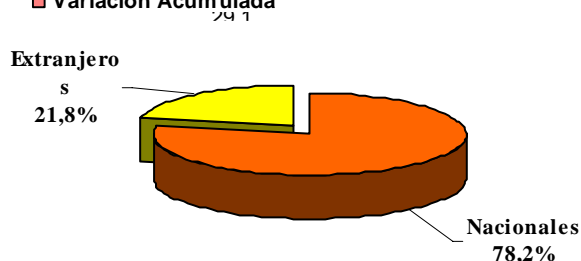
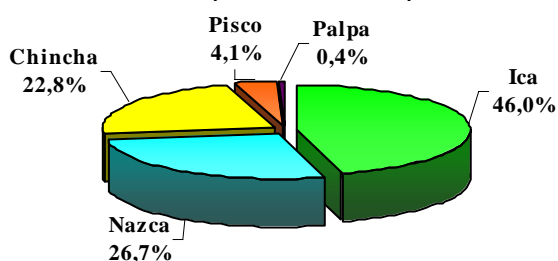
por ciento, a lo cotizado en abril del año pasado (US\$ 44,2 por tonelada métrica).

CUADRO N° 9
PRODUCCIÓN DE HIERRO Y COTIZACIÓN INTERNACIONAL

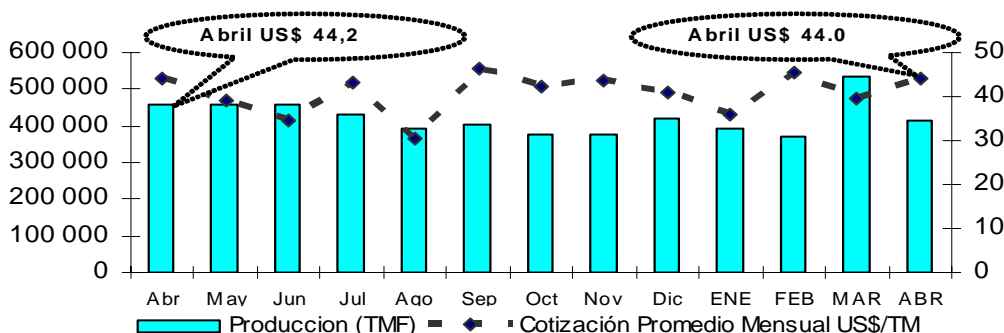

1.1.4. Turismo

Los arribos turísticos a la región, descendieron 24,2 por ciento respecto a abril de 2007, influenciado por el menor flujo de visitantes nacionales (27,1 por ciento) y extranjeros (15,2 por ciento).

En el periodo de enero a abril, las visitas

disminuyeron en 18,2 por ciento con relación a similar periodo de 2007. Por provincias, la mayor acogida la tuvieron Ica y Nazca con un 46,0 y 26,7 por ciento, respectivamente, y el mayor porcentaje de visitantes fue de turistas nacionales (78,2 por ciento).

CUADRO N° 9
ARRIBOS A ESTABLECIMIENTOS DE HOSPEDAJE

	ABRIL			ENERO – ABRIL		
	2007	2008	Var. %	2007	2008	Var.%
Nacionales	38 107	27 790	-27,1	146 473	120 206	-17,9
Extranjeros	11 914	10 106	-15,2	41 283	33 412	-19,1
TOTAL	50 021	37 896	-24,2	187 756	153 618	-18,2

FUENTE: Mincetur Ica

ELABORACIÓN: BCRP, Sucursal Huancayo. Departamento de Estudios Económicos

1.2 Aspectos Laborales

El empleo formal en las empresas privadas de 10 a más trabajadores de las provincias de Ica, Chincha y Pisco de la región Ica, bajó en promedio 2,0 por ciento respecto al mes de marzo anterior, debido a la menor demanda de trabajadores en los sectores primario (10,5 por ciento), y transportes y comunicaciones (2,4 por ciento), no obstante, los otros sectores mostraron un comportamiento positivo. En el sector primario se explica por la menor actividad en el subsector agrícola, por la reducción de las labores de mantenimiento en los terrenos de cultivo y cosecha de espárragos, algodón, uvas, cítricos y páprika, para la exportación. En el sector transporte, por la disminución de la demanda de mano de obra para actividades de embarque y desembarque.

Con relación a abril del año anterior, el empleo aumentó en 8,7 por ciento, por la mayor demanda laboral de los sectores primario (8,1 por ciento), transportes y comunicaciones (53,0 por ciento) e

industria (15,1 por ciento). En el sector primario, por la mayor actividad de las empresas de cultivo de vid, espárragos y alcachofa para exportación; y las empresas avícolas, por el incremento de la producción de huevos y crianza de aves, especialmente en la provincia de Chincha. En el sector industrial, para el procesamiento de espárragos y pasta de tomate, en las empresas agroindustriales; en las empresas pesqueras y textileras, para la elaboración de harina y aceite de pescado, y para la fabricación de hilos, telas y prendas de vestir, productos que son exportados a los mercados de USA, Canadá, UE y Asia. También demandaron más trabajadores algunas empresas industriales, para la fabricación de aceites y grasas de pepas de algodón, y en la siderurgia para limpieza de acero y producción de fierro corrugado para construcción. En transportes y comunicaciones para labores de embarque y desembarque relacionadas con el incremento de la actividad exportadora y transporte de mercancía internamente.

CUADRO N° 10
CIUDAD DE ICA: DISTRIBUCIÓN Y VARIACIÓN DEL EMPLEO SEGÚN SECTORES ECONÓMICOS,
ABRIL 2008

SECTORES ECONÓMICOS	Distribución Porcentual al mes de Abril 2007 2/	Variación mensual 2/	Variación anual 3/
Primario	26,1%	-10,5	8,1
Industria	62,8%	1,1	15,1
Comercio	2,4%	2,2	-5,0
Transportes y Comunicaciones	0,4%	-2,4	53,0
Servicios	8,3%	13,2	-10,8
TOTAL	100,0%	-2,0	8,7

1/ Última actualización del marco muestral, la cual se actualiza anualmente.

2/ Variación del empleo del presente mes respecto al mes anterior.

3/ Variación del empleo del presente mes respecto al mismo mes del año anterior.

FUENTE: MTPE – DNPEFP – OSEI Ica- Encuesta Empresas

ELABORACIÓN: BCRP, Sucursal Huancayo. Departamento de Estudios Económicos

II. SECTOR EXTERNO

2.1 Exportaciones

Las exportaciones de Ica sumaron US\$ 111 millones, 6,3 por ciento menos al valor exportado en abril del año anterior, resultado que se explica por la reducción de las ventas al exterior de productos tradicionales (2,2 por ciento) y no tradicionales (21,6 por ciento).

En las exportaciones tradicionales, la contracción se debe a la menor venta de productos mineros (57,2 por ciento) y en las no tradicionales por los productos textiles (51,5 por ciento) y agropecuarios (13,9 por ciento).

Entre enero y abril, el total de exportaciones alcanzó la cifra de US\$ 425 millones, menor en 5,0 por ciento respecto al mismo periodo del año anterior, debido a la caída de las ventas de productos tradicionales (9,7 por ciento), no obstante el crecimiento de los no tradicionales (10,0 por ciento).

En el acumulado, las exportaciones tradicionales representaron el 72,5 por ciento del total exportado, participación menor a la registrada en similar período del año anterior (76,3 por ciento).

GRÁFICO N° 12
ICA: EMPLEO FORMAL URBANO EN EMPRESAS DE
10 A MÁS TRABAJADORES
(Variación Anual)



GRÁFICO N° 13
ICA: EMPLEO FORMAL URBANO, SEGÚN
SECTORES ECONÓMICOS
(Variación Anual)



ELABORACIÓN: BCRP, Sede Regional Huancayo. Departamento de Estudios Económicos
*Abril Proyectado

CUADRO N° 14
EXPORTACIONES POR GRUPO DE PRODUCTOS 1/
(Valor FOB en miles de US\$)

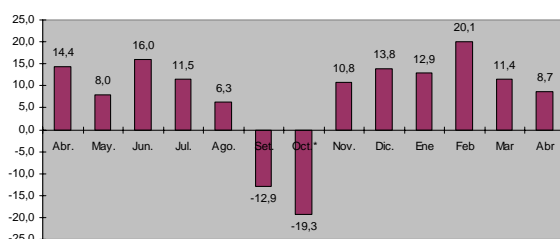
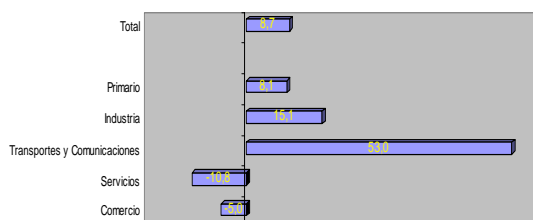
	ABRIL			ENERO – ABRIL		
	2007	2008	Var. %	2007	2008	Var. %
PRODUCTOS TRADICIONALES	93 229	91 175	-2,2	341 489	308 336	-9,7
Agrícolas	0	0	-	1 154	0	-100,0
Mineros	69 254	29 620	-57,2	201 804	149 561	-25,9
Pesqueros	2 120	2 049	-3,3	28 441	15 173	-46,7
Petróleo y derivados	21 855	59 506	172,3	110 090	143 602	30,4
PRODUCTOS NO TRADICIONALES	25 295	19 833	-21,6	106 171	116 810	10,0
Agropecuarios	13 708	11 801	-13,9	61 617	85 185	38,2
Pesqueros	1 689	1 904	12,7	6 474	6 323	-2,3
Textiles	8 868	4 302	-51,5	34 930	21 124	-39,5
Otros 2/	1 031	1 827	77,2	3 150	4 177	32,6
TOTAL	118 525	111 008	-6,3	447 661	425 146	-5,0

1/ Información preliminar

2/ Cartones, papeles, chocolates, licores.

FUENTE: SUNAT. www.sunat.gob.pe

ELABORACIÓN: BCRP, Sucursal Huancayo. Departamento de Estudios Económicos

GRÁFICO N° 15
ESTRUCTURA DE EXPORTACIONES POR GRUPO DE PRODUCTOS
ENERO – ABRIL 2008

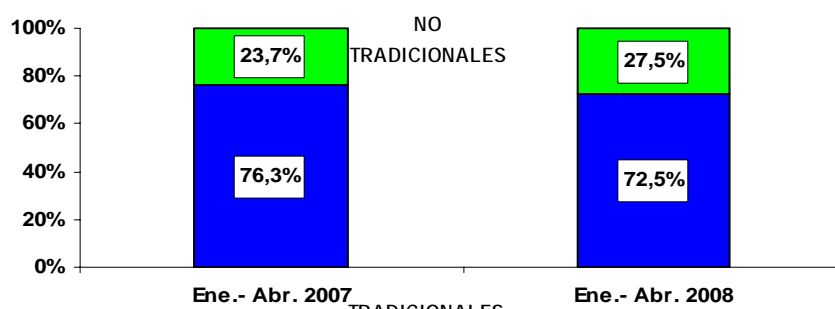

ENTE: SUNAT. www.sunat.gob.pe

ELABORACIÓN: BCRP, Sucursal Huancayo. Departamento de Estudios Económicos

CUADRO N° 15
PRINCIPALES PAISES DE DESTINO Y PRINCIPAL PRODUCTO EXPORTADO (Abril 2008)

País	% del Total	Principal Producto
Estados Unidos	38,2	GASOLINA, PRENDAS DE VESTIR, ESPARRAGOS FRESCOS
Canadá	25,5	GASOLINA, UVA FRESCA, MANGOS, MANDARINAS.
China	20,7	HIERRO ,COBRE; UVA FRESCA
España	2,7	ZINC, ESTAÑO, ESPARRAGO FRESCO, MARISCOS EN CONSERVA, UVA FRESCA.
Países Bajos	2,3	UVA FRESCA, ESPARRAGOS FRESCOS, ESTAÑO, PALTAS, SEMILLAS.
Japón	1,6	HIERRO , HARINA DE PESCADO, ESPARRAGOS FRESCOS, SEMILLAS.
Brasil	1,4	ZINC, CONSERVAS DE PESCADO, ESPARRAGOS FRESCOS.
Inglaterra	1,4	ESTAÑO, ESPARRAGOS FRESCOS, UVA FRESCA, MANDARINAS
RESTO DE EUROPA	1,0	PLOMO, PESCADO CONGELADO, PRENDAS DE VESTIR, ESTAÑO
Otros Países	5,1	Otros
TOTAL	100,0	

ENTE: SUNAT. www.sunat.gob.pe

ABORACIÓN: BCRP, Sucursal Huancayo. Departamento de Estudios Económicos

En abril, los principales destinos de las exportaciones fueron: Estados Unidos (38,2 por ciento), Canadá (25,5 por ciento) y China (20,7 por ciento), concentrando estos tres países el 84,4

por ciento del total. Los principales productos de exportación a estos países fueron los derivados del petróleo, concentrados de hierro y cobre , prendas de vestir, uva y espárragos.

GRÁFICO N° 16
COMPOSICIÓN DE LAS EXPORTACIONES A CHINA
(Abril de 2008)



GRÁFICO N° 17
COMPOSICIÓN DE LAS EXPORTACIONES A ESTADOS UNIDOS
(Abril de 2008)



ELABORACIÓN: BCRP, Sucursal Huancayo. Departamento de Estudios Económicos

2.2 Importaciones

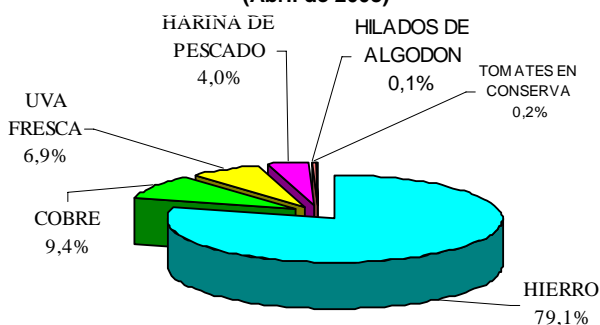
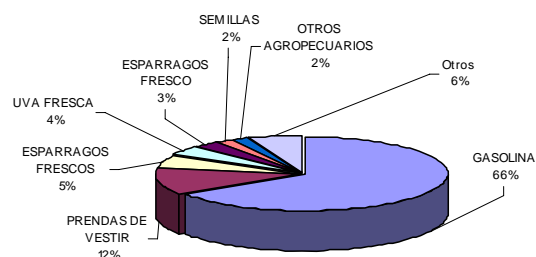
Las importaciones efectuadas a través de la aduana de Pisco alcanzaron un valor CIF de US\$ 104,2 millones, superior en 255,6 por ciento con relación a abril del año anterior, debido principalmente al mayor flujo de compras de materia prima (141,1 por ciento) y bienes de capital para la industria (464,5 por ciento), así como de materia prima para la agricultura (371,1 por ciento).

En el acumulado, crecieron 182,7 por ciento con relación a igual periodo de 2007, a causa de las importantes adquisiciones de bienes de capital destinadas al sector manufacturero, así como las mayores compras de materia prima para la industria y la agricultura, con la finalidad de atender el crecimiento de la demanda del mercado externo. Los Bienes de Consumo representaron el 2,0 por ciento del total importado.

CUADRO N° 16
IMPORTACIONES SEGÚN USO O DESTINO ECONÓMICO 1/
(Valor CIF en miles de US\$)

	ABRIL			ENE.-ABRIL		
	2007	2008	Var.%	2007	2008	Var.%
I. BIENES DE CONSUMO	0	295	-	0	3 071	-
II. INSUMOS	16 123	43 390	169,1	69 342	107 775	55,4
Materia prima para la agricultura	1 927	9 078	371,1	7 413	10 731	44,8
Materia prima para la industria	14 196	34 223	141,1	61 929	94 859	53,2
Otros	0	89	-	0	2 185	-
III. BIENES DE CAPITAL	10 722	60 527	464,5	12 147	128 977	961,8
Para la agricultura	0	0	-	0	0	-
Para la industria	10 722	60 527	464,5	12 147	128 977	961,8
Para la minería	0	0	-	0	0	-
IV. OTROS BIENES	2 459	0	- 100,0	3 353	0	- 100,0
TOTAL	29 303	104 212	255,6	84 843	239 824	182,7

1/ Importaciones realizadas por el Puerto de Pisco

FUENTE: SUNAT. www.sunat.gob.pe

ELABORACIÓN: BCRP, Sucursal Huancayo. Departamento de Estudios Económicos

3.1. Gobierno Central

Los ingresos corrientes del Gobierno Central ascendieron a S/. 109,9 millones, monto superior en 109,0 por ciento respecto a abril de 2007.

El incremento de la recaudación mensual, se explicó por las captaciones del IGV por operaciones externas (203,7 por ciento), de los impuestos a la Renta (45,0 por ciento) e Importaciones (31,8 por ciento), por el crecimiento de las ventas al

exterior, que conllevan un fuerte componente de importaciones de insumos y bienes de capital, especialmente en el caso de la agricultura, agroindustria y textilera, que requieren de fertilizantes, pesticidas, maquinaria, equipo y repuestos que no se producen en el país.

En el periodo de enero a abril, la recaudación fue superior en 63,2 por

ciento con relación a similar periodo de 2007, sustentada por el crecimiento de la actividad económica de la región Ica, lo

cual se ha reflejado en la mayor captación del IGV e Impuesto a la Renta.

CUADRO N° 17
INGRESOS CORRIENTES DEL GOBIERNO CENTRAL
(En miles de nuevos soles)

CONCEPTO	ABRIL			ENERO - ABRIL		
	2007	2008	Var. % 1/	2007	2008	Var. % 1/
I. INGRESOS TRIBUTARIOS	49 417	109 698	108,9	151 020	258 513	63,3
1. Impuesto a la Renta	15 453	23 812	45,0	36 219	53 706	41,4
Personas Naturales	2 179	3 344	44,5	8 220	10 891	26,4
Personas Jurídicas	4 123	6 014	37,3	17 562	25 854	40,4
Regularización	9 151	14 455	48,6	10 437	16 960	55,0
2. Impuesto a la Importación	7 147	10 008	31,8	21 953	20 818	- 9,5
3. Impuesto General a las Ventas (IGV)	23 110	71 933	192,9	84 150	174 929	98,3
Operaciones Internas	7 487	21 509	170,4	31 458	45 584	38,2
Operaciones Externas	15 623	50 424	203,7	52 693	129 345	134,1
4. Impuesto Selectivo al Consumo (ISC) 2/	205	427	96,2	1 594	2 094	25,3
5. Otros Ingresos Tributarios	3 503	3 518	- 5,5	7 102	6 965	- 6,5
6. Devoluciones	0	0	-	- 1	0	-
II. INGRESOS NO TRIBUTARIOS	61	159	147,6	205	271	25,7
TOTAL	49 478	109 858	109,0	151 225	258 784	63,2

1/ Variación en términos reales

2/ Incluye ISC por operaciones externas

FUENTE: Superintendencia Nacional de Administración Tributaria – SUNAT

ELABORACIÓN: BCRP, Sucursal Huancayo. Departamento de Estudios Económicos

GRÁFICO N° 18
RECAUDACIÓN TRIBUTARIA MENSUAL
(En miles de nuevos soles)

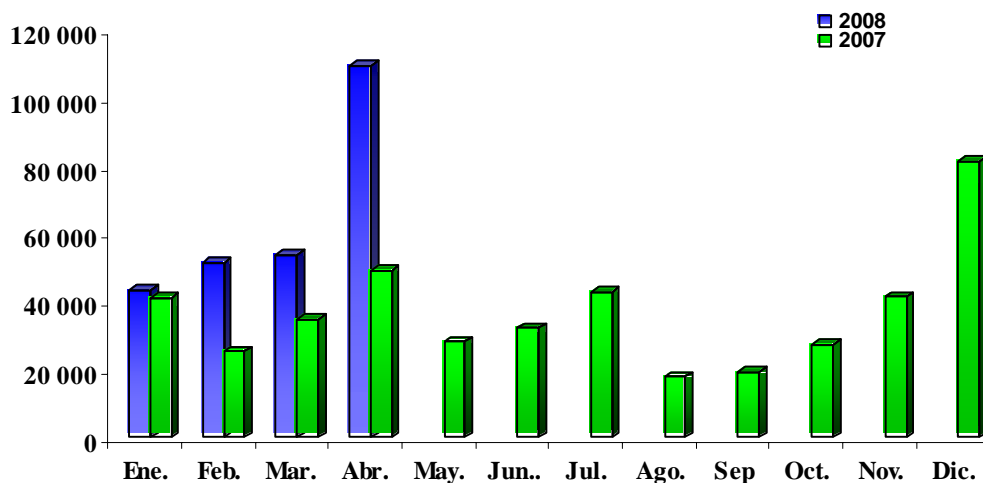

ELABORACIÓN: BCRP, Sucursal Huancayo. Departamento de Estudios Económicos

3.2. Gobierno Regional

El gasto ejecutado por el Gobierno Regional (S/. 33,1 millones), tuvo un ligero incremento (0,4 por ciento) respecto a abril del año pasado, como resultado del aumento de los Gastos de Capital (50,9 por ciento), contrarrestado parcialmente por la caída de los Gastos Corrientes (4,7 por ciento).

En la ejecución mensual, los Gastos Corrientes representaron el 86,2 por

ciento y los de Capital el 13,8 por ciento.

En el período enero – abril, el gasto fue de S/. 146,2 millones, superior en 14,3 por ciento debido a los mayores Gastos Corrientes (2,8 por ciento) y de Capital (243,5 por ciento). En participación, los Gastos Corrientes representaron 85,6 por ciento y los de Capital 14,4 por ciento.

CUADRO N° 18
GASTOS DEL GOBIERNO REGIONAL
(En miles de nuevos soles)

	2007	2008	Var. % 1/	2007	2008	Var. % 1/
GASTOS CORRIENTES	28 381	28 528	-4,7	115 998	125 255	2,8
Pers. y Oblig. Sociales	19 574	19 277	-6,7	80 686	83 581	-1,4
Obligaciones Previsionales	6 541	6 567	-4,9	28 398	28 408	-4,7
Bienes y Servicios	2 117	2 518	12,7	6 179	12 665	95,2
Otros Gastos Corrientes	149	166	5,8	734	601	-22,1
GASTOS DE CAPITAL	2 861	4 557	50,9	5 815	20 975	243,5
Inversiones	2 774	4 418	50,9	5 593	20 684	252,2
Otros Gastos de Capital	88	139	50,8	222	292	24,9
TOTAL	31 242	33 085	0,4	121 813	146 230	14,3

1/ Variación en términos reales

FUENTE: Gobierno Regional de Ica

ELABORACIÓN: BCRP, Sucursal Huancayo. Departamento de Estudios Económicos

GRÁFICO N° 19
PARTICIPACIÓN EN EL GASTO DEL GOBIERNO REGIONAL
(Enero – Abril de 2008)

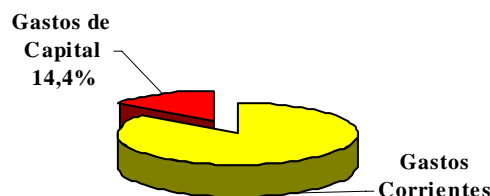

ELABORACIÓN: BCRP, Sede Regional Huancayo. Departamento de Estudios

Los egresos del Gobierno Regional fueron financiados principalmente por recursos ordinarios, que representaron el 91,7 por ciento, siguiendo en orden de importancia

el canon y sobrecanon con el 3,2 por ciento del total recaudado. Los ingresos directamente recaudados, aunque no tuvieron mayor participación (2,9 por

ciento) en términos relativos se incrementaron en 381,6 por ciento con relación a abril 2007.

En el periodo acumulado, los recursos ordinarios, y los directamente recaudados financiaron el 93,0 por ciento del gasto del gobierno regional.

CUADRO N° 19
GASTOS DEL GOBIERNO REGIONAL POR FUENTE DE FINANCIAMIENTO
(En miles de nuevos soles)

FUENTES	ABRIL			ENERO – ABRIL		
	2007	2008	Var. % 1/	2007	2008	Var. % 1/
Recursos Ordinarios	29 499	30 345	- 2,5	115 501	124 608	2,7
Canon y Sobrecanon	1 133	1 058	- 11,5	3 107	3 141	- 3,7
Recursos Directamente Recaudados	188	953	381,6	188	11 384	5 680,7
Donaciones y Transferencias	423	728	63,3	3 018	7 098	124,0
Fondo de Compensación Regional	0	0	-	0	0	-
TOTAL	31 242	33 085	0,4	121 813	146 230	14,3

1/ variación en términos reales

FUENTE: Gobierno Regional de Ica

ELABORACIÓN: BCRP, Sucursal Huancayo. Departamento de Estudios Económicos

3.3. Sociedad de Beneficencia Pública

En términos reales, los ingresos de la Sociedad de Beneficencia, aumentaron 17,5 por ciento respecto a abril del año pasado, como resultado de la mayor captación por concepto de Tasas (31,1 por ciento), Prestación de Servicios (5,6

por ciento) y Venta de Bienes (104,3 por ciento).

En lo que va del año, se registró un comportamiento negativo de 6,5 por ciento, respecto a lo registrado en similar periodo del año anterior.

CUADRO N° 20
INGRESOS DE LA SOCIEDAD DE BENEFICENCIA
(En miles de nuevos soles)

	ABRIL			ENERO - ABRIL		
	2007	2008	Var. % 1/	2007	2008	Var. % 1/
INGRESOS CORRIENTES	121	162	26,4	663	646	- 7,2
Tasas	98	135	31,1	551	544	- 6,1
Venta de Bienes	2	4	104,3	10	16	45,4
Prestación de Servicios	14	16	5,6	55	58	0,0
Rentas de la Propiedad	7	6	- 22,5	40	27	- 35,3
Multas y Sanciones	0	0	362,0	0	1	168,9
Otros Ingresos Corrientes	0	1	-	6	1	- 91,3
INGRESOS DE CAPITAL	45	44	- 6,4	197	198	- 4,2
Transferencias	45	44	- 6,4	197	198	- 4,2
TOTAL	166	206	17,5	860	844	- 6,5

1/ Variación en términos reales

FUENTE: Sociedad de Beneficencia de Ica

ELABORACIÓN: BCRP, Sucursal Huancayo. Departamento de Estudios Económicos

El gasto total de la Sociedad de Beneficencia, fue superior en 4,5 por ciento respecto a abril de 2007, por el incremento de los gastos de capital (466,1 por ciento), no obstante la reducción de los corrientes (9,0 por ciento).

El 84,4 por ciento se destinó a gastos corrientes y el 15,6 por ciento a gastos de capital. De otro lado, de enero a abril los gastos disminuyeron 0,1 por ciento, con relación a similar periodo del año anterior.

CUADRO N° 21
GASTOS DE LA SOCIEDAD DE BENEFICENCIA
(En miles de nuevos soles)

	ABRIL			ENERO - ABRIL		
	2007	2008	Var. % 1/	2007	2008	Var. % 1/
GASTOS CORRIENTES	164	157	- 9,0	621	654	0,2
Pers. y Oblig. Sociales	28	25	- 15,2	109	122	5,9
Obligaciones Previsionales	25	21	- 18,5	107	99	- 12,1
Bienes y Servicios	88	90	- 3,1	323	338	- 0,4
Otros Gastos Corrientes	23	21	- 13,9	81	95	11,0
GASTOS DE CAPITAL	5	28	466,1	54	54	- 3,5
Inversiones	0	28	12 080,1	28	50	72,9
Otros Gastos de Capital	5	0	- 90,8	26	4	- 85,1
TOTAL	168	186	4,5	675	708	- 0,1

1/ Variación en términos reales

FUENTE: Sociedad de Beneficencia de Ica

ELABORACIÓN: BCRP, Sucursal Huancayo. Departamento de Estudios Económicos

IV. MONEDA Y CRÉDITO

4.1. Depósitos del Sistema Financiero

Los depósitos en el sistema financiero ascendieron a S/. 833,3 millones, 18,1 por ciento más respecto al saldo de abril del año pasado. El crecimiento en moneda nacional fue 44,5 por ciento, por el contrario la moneda extranjera descendió 12,3 por ciento. Se muestra en la Región, preferencia por los depósitos en soles frente a los dólares, representando estos últimos el 34,6 por ciento del total.

Según modalidades de captación, se registró incrementos en todas las modalidades. Los depósitos a la vista aumentaron 34,1 por ciento y los

depósitos de ahorro y a plazos en 21,4 y 9,7 por ciento, respectivamente.

Por instituciones, en términos relativos, se observó un dinamismo superior en las microfinancieras, al aumentar los depósitos en 20,6 por ciento, en relación a un crecimiento de 16,9 por ciento de las empresas bancarias, respecto a abril de 2007.

En cuanto a liderazgo, el Banco de Crédito registró la mayor proporción de depósitos, con una participación de 32,8 por ciento; en tanto que, el Banco Azteca del Perú sólo participó con el 0,1 por ciento del total.

CUADRO N° 22
DEPÓSITOS DEL SISTEMA FINANCIERO
(Saldo en miles de nuevos soles)

	ABRIL		
	2007	2008	Var. % 1/
Empresas Bancarias	457 011	563 662	16,9
Instituciones de Microfinanzas	211 906	269 613	20,6
Cajas municipales	112 738	146 226	22,9
Cajas rurales	99 168	123 387	17,9
Edpymes	0	0	-
TOTAL	668 917	833 274	18,1
En M/N	357 455	545 088	44,5
En M/E	311 462	288 186	-12,3

1/ Variación en valores reales

FUENTE: Superintendencia de Banca y Seguros (SBS)

ELABORACIÓN: BCRP, Sucursal Huancayo. Departamento de Estudios Económicos

CUADRO N° 23
PARTICIPACIÓN EN LOS DEPÓSITOS
(En %)

ENTIDAD	ABRIL		
	Miles de S/.	Mes	Acumulado
Banco de Crédito	272 930	32,8%	32,8%
Caja Rural Señor de Luren	123 387	14,8%	47,6%
Caja Municipal de Ica	126 444	15,2%	62,7%
Banco Continental	95 430	11,5%	74,2%
Scotiabank	80 708	9,7%	83,9%
Interbank	89 279	10,7%	94,6%
Caja Municipal de Pisco	17 314	2,1%	96,7%
Banco de Comercio	4 250	0,5%	97,2%
Banco del Trabajo	2 726	0,3%	97,5%
Mi Banco	7 496	0,9%	98,4%
Interamericano de Finanzas	9 641	1,2%	99,6%
Caja Municipal de Arequipa	2 467	0,3%	99,9%
Banco Azteca del Perú	1 014	0,1%	100,0%
Falabella	186	0,0%	100,0%
TOTAL	833 274	100,0%	

FUENTE: Superintendencia de Banca y Seguros (SBS)

ELABORACIÓN: BCRP, Sucursal Huancayo. Departamento de Estudios Económicos

GRÁFICO N° 20
DEPÓSITOS Y COLOCACIONES EN MILES DE NUEVOS SOLES
(En miles de nuevos soles)

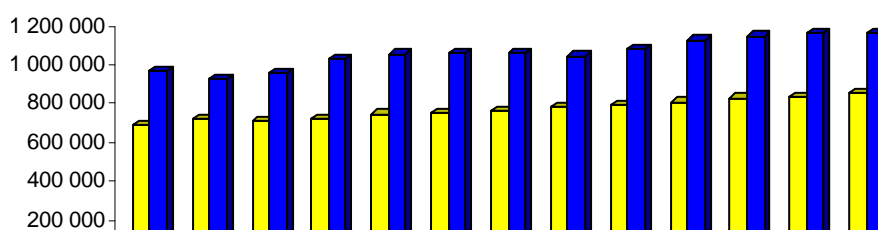

ELABORACIÓN: BCRP. Sucursal Huancayo. Departamento de Estudios Económicos

4.2. Crédito del Sistema Financiero

El crédito total del sistema financiero al sector privado totalizó S/. 1 214, 9 millones, monto superior en 26,3 por ciento respecto a abril de 2007, mostrando crecimiento de los créditos tanto en soles (39,4 por ciento), como en dólares (13,7 por ciento). Se advierte la disminución de la dolarización de los préstamos, al situarse en 45,9 por ciento, menor en 5,0 puntos porcentuales comparado con abril de 2007.

Según instituciones, las colocaciones de las empresas bancarias y las instituciones microfinancieras mostraron un desenvolvimiento positivo, al crecer en 29,6 y 17, 9 por ciento, respectivamente.

El Banco de Crédito colocó el 38,8 por ciento del total de préstamos; contrariamente, el Banco Azteca del Perú, tuvo la menor participación (0,1 por ciento).

CUADRO N° 24
CRÉDITOS DEL SISTEMA FINANCIERO
(Saldo en miles de nuevos soles)

	ABRIL		
	2007	2008	Var. % 1/
Empresas Bancarias	655 782	896 810	29,6
Instituciones de Microfinanzas	255 687	318 097	17,9
Cajas municipales	122 445	146 839	13,6
Cajas rurales	129 372	165 268	21,1
Edpymes	3 870	5 990	46,7
TOTAL	911 469	1 214 907	26,3
En M/N	447 242	657 782	39,4
En M/E	464 227	557 125	13,7

1/ Variación en valores reales

FUENTE: Superintendencia de Banca y Seguros (SBS)

ELABORACIÓN: BCRP, Sucursal Huancayo. Departamento de Estudios Económicos

CUADRO N° 25
PARTICIPACIÓN EN LOS CRÉDITOS

ENTIDAD	ABRIL		
	Miles de S/.	Mes	Acumulado
Banco de Crédito	471 097	38,8%	38,8%
Caja Rural Señor de Luren	165 268	13,6%	52,4%
Scotiabank	117 239	9,7%	62,0%
Caja Municipal de Ica	116 155	9,6%	71,6%
Banco Continental	131 355	10,8%	82,4%
Interbank	92 520	7,6%	90,0%
Mi Banco	38 264	3,1%	93,2%
Banco del Trabajo	27 836	2,3%	95,5%
Caja Municipal de Pisco	15 432	1,3%	96,7%
Caja Municipal de Arequipa	15 252	1,3%	98,0%
Edpyme Efectiva	5 990	0,5%	98,5%
Interamericano de Finanzas	11 230	0,9%	99,4%
Falabella	2 827	0,2%	99,6%
Banco de Comercio	3 052	0,3%	99,9%
Banco Azteca del Perú	1 391	0,1%	100,0%
TOTAL	1 214 907	100,0%	

FUENTE: Superintendencia de Banca y Seguros (SBS)

ELABORACIÓN: BCRP, Sucursal Huancayo. Departamento de Estudios Económicos

La morosidad fue 3,0 por ciento, ratio inferior en 0,7 puntos porcentuales respecto a abril del año pasado.

En moneda nacional, registró un nivel de 3,4 por ciento; y en moneda extranjera, 2,6 por ciento.

Por instituciones, las microfinancieras mostraron el más alto índice de morosidad con un ratio de 6,7 por ciento, frente a las

empresas bancarias que registraron un nivel más bajo (1,9 por ciento).

CUADRO N° 26
MOROSIDAD DEL SISTEMA FINANCIERO 1/
(En % de las colocaciones brutas)

	ABRIL		
	2007	2008	Variación
Empresas Bancarias	2,6	1,9	-27,7
Instituciones de Microfinanzas	7,0	6,7	-4,4
Cajas Municipales	7,9	8,0	0,8
Cajas Rurales	6,1	5,5	-10,5
Edpymes	10,6	11,9	-
TOTAL	3,7	3,0	-18,7
En MN	4,0	3,4	-14,7
En ME	3,4	2,6	-25,6

1/ Cartera pesada = (créditos vencidos + créditos en cobranza judicial) / colocaciones brutas

FUENTE: Instituciones Financieras

ELABORACIÓN: BCRP, Sucursal Huancayo. Departamento de Estudios Económicos

4.3. Crédito a la Pequeña y Microempresa

El crédito otorgado a la pequeña y microempresa fue de S/. 345,7 millones, 14,7 por ciento mayor, en términos reales, al saldo registrado en abril de 2007, en el que destacó la expansión de las colocaciones de Edpyme Efectiva (45,3

por ciento). En cuanto al liderazgo, la Caja Rural Señor de Luren canalizó el 46,6 por ciento del crédito total, seguido de la Caja Municipal de Ica con 32,4 por ciento de participación.

CUADRO N° 27
CRÉDITO OTORGADO A LA PEQUEÑA Y MICROEMPRESA
(Saldos en miles de nuevos soles)

ENTIDAD	ABRIL		
	2007	2008	Var. % 1/
Caja Rural Señor de Luren	127 182	161 241	20,1
Caja Municipal de Ica	95 550	112 155	11,2
Mi Banco	32 522	36 556	6,5
Caja Municipal de Pisco	15 158	15 257	-4,6
Caja Municipal de Arequipa	11 456	14 687	21,5
Edpyme Efectiva	3 822	5 860	45,3
TOTAL	285 691	345 756	14,7

1/ Variación en valores reales

FUENTE: Instituciones Financieras

ELABORACIÓN: BCRP, Sucursal Huancayo. Departamento de Estudios Económicos

INFORMACIÓN ESTADÍSTICA MENSUAL

ANEXO 1
ICA: PRODUCCIÓN AGROPECUARIA
(TM)

CULTIVOS	2007									2008				
	May	Jun	Jul	Ago	Sep	Oct	Nov	Dic	Ene. - Abr.	Ene	Feb	Mar	Abr	Ene. - Abr.
Agrícolas														
Alcachofa	212,8	994,3	2 660,9	4 643,3	8 226,8	8 500,9	4 667,7	5 192,2	0,0	226,0	351,0	607,5	0,0	1 184,5
Algodón	18 394,9	9 732,8	398,3	150,7	10,1	22,8	210,5	338,9	57 606,0	10 186,8	11 501,8	4 388,7	22 385,6	48 462,9
Cebolla cabeza amarilla	930,0	0,0	3 476,0	9 900,0	25 214,0	19 422,0	8 490,0	2 400,0	6 025,5	0,0	320,0	320,0	0,0	640,0
Espárrago	5 126,2	4 002,9	4 121,7	8 195,6	16 444,6	16 640,2	15 138,1	13 599,3	30 944,7	13 700,0	7 387,7	9 427,0	7 807,9	38 322,6
Limón sutil	0,0	149,5	214,0	125,6	0,0	52,3	0,0	0,0	0,0	0,3	0,0	0,5	0,7	1,5
Lúcuma	249,2	301,4	152,9	0,0	0,0	0,0	0,0	0,0	207,6	0,0	0,0	6,5	156,8	163,3
Maíz amarillo duro	3 196,6	6 301,3	7 843,1	7 150,8	11 300,8	4 318,2	4 861,2	3 548,4	14 444,7	3 183,6	2 786,4	4 813,0	3 562,3	14 345,2
Maíz amiláceo	13,2	0,0	0,0	80,8	24,8	0,0	0,0	0,0	0,0	3,8	0,0	0,0	4,4	8,2
Maíz choclo	26,9	205,5	448,8	2 723,8	7 091,7	3 834,5	1 037,5	21,6	26,0	0,0	0,0	0,0	0,0	0,0
Mango	0,0	0,0	0,0	44,5	0,0	0,0	0,0	0,0	4 892,8	832,1	1 691,3	1 208,5	0,0	3 732,0
Naranja	464,8	4 201,5	15 178,0	3 131,1	0,0	0,0	0,0	0,0	125,0	0,0	4,8	0,0	0,0	4,8
Olivo	17,2	0,0	703,3	33,5	0,0	0,0	0,0	0,0	0,0	0,0	12,8	48,0	0,0	60,8
Palto	4 557,9	2 796,0	2 140,8	1 218,6	30,0	161,0	0,0	0,0	1 467,6	0,0	0,0	55,7	1 075,5	1 131,2
Papa	102,3	0,0	3 564,4	25 942,4	25 427,0	14 097,3	2 446,5	0,0	471,5	0,0	61,5	100,1	70,6	232,2
Páprika	1 865,0	2 273,4	896,4	619,0	192,0	134,0	307,2	60,0	2 618,9	22,0	150,0	1 398,0	1 400,2	2 970,2
Tangelo	0,0	2 495,5	11 998,5	6 046,3	78,0	0,0	0,0	0,0	0,0	0,0	0,0	0,0	0,0	0,0
Tomate	1 110,0	2 521,4	2 441,6	2 639,4	2 749,1	9 166,0	24 673,0	8 992,0	40 040,3	17 502,3	14 066,2	19 048,0	5 749,0	56 365,5
Vid	45,0	2,4	0,0	0,0	10,0	2 361,8	13 352,4	18 348,7	53 313,5	10 643,7	18 194,6	14 184,6	5 576,8	48 599,7
Zapallo	1 574,0	2 921,6	4 099,9	4 167,1	3 039,9	656,0	468,2	651,6	3 446,4	174,2	612,4	1 101,0	706,6	2 594,2
Otros Productos Agrícolas														
Aji	24,5	122,0	335,0	84,1	190,4	25,2	138,4	10,0	898,8	0,0	271,0	206,7	247,0	724,7
Arveja grano verde	72,5	0,0	57,0	47,0	19,9	7,6	3,6	0,0	0,0	0,0	9,4	0,0	0,0	9,4
Camote	535,2	910,6	635,5	834,0	418,7	377,0	298,1	185,6	10 758,7	164,0	425,1	1 733,0	566,6	2 888,7
Cebolla	0,0	204,3	779,0	300,0	620,0	0,0	0,0	107,5	884,9	64,5	153,0	0,0	48,0	265,5
Ciruela	132,9	0,0	0,0	0,0	0,0	0,0	0,0	0,0	675,2	0,0	70,1	679,8	209,8	959,7
Frijol grano seco	21,8	22,4	45,0	28,4	90,2	77,3	42,6	22,5	54,1	7,5	32,5	3,2	13,9	57,1
Garbanzo grano seco	0,0	0,0	0,0	32,5	257,1	598,6	433,2	0,0	0,0	0,0	0,0	0,0	0,0	0,0
Mandarina	4 837,0	4 838,6	1 951,7	541,4	80,0	0,0	0,0	0,0	6 858,0	0,0	0,0	605,0	1 940,0	2 545,0
Melocotonero	0,0	0,0	0,0	0,0	15,0	18,0	0,0	2,4	230,4	77,6	201,9	0,0	0,0	279,5
Melón	0,0	9,0	0,0	0,0	0,0	0,0	0,0	0,0	150,0	76,8	186,0	0,0	0,0	262,8
Pallar grano seco	0,0	21,0	321,3	2 104,6	2 339,2	1 517,2	336,0	286,6	46,9	9,6	0,0	10,5	3,4	23,5
Pecano	481,9	569,3	78,8	0,0	0,0	0,0	0,0	0,0	0,0	0,0	0,0	0,0	0,0	0,0
Pepino	0,0	95,0	220,3	118,2	100,0	81,0	0,0	0,0	196,0	0,0	0,0	98,0	17,0	115,0
Plátano	97,4	113,0	109,9	109,5	109,7	108,7	106,8	105,6	313,1	93,2	97,5	98,2	104,7	393,6
Sandía	365,6	230,0	76,0	0,0	182,5	216,0	287,6	439,8	4 869,4	1 330,3	1 869,5	945,0	707,0	4 851,8
Tuna	0,0	0,0	0,0	0,0	0,0	0,0	0,0	10,6	809,4	302,6	87,6	0,0	0,0	390,2
Yuca	238,5	463,9	1 006,4	905,5	224,8	325,0	0,0	0,0	151,2	135,0	0,0	0,0	57,6	192,6
PECUARIO														
Carne de ave	3 834,5	3 827,1	3 981,2	4 895,6	3 989,0	4 167,8	4 902,3	4 653,9	15 697,8	4 973,3	4 797,8	5 469,8	4 587,0	19 828,0
Carne de vacuno	103,1	103,1	123,6	85,5	87,8	91,1	98,7	121,6	365,0	78,3	83,2	94,8	116,4	372,7
Huevos	5 667,2	5 667,2	5 663,4	5 532,7	4 743,0	4 916,6	5 610,8	5 549,0	21 854,6	5 547,6	5 546,2	5 554,2	5 554,7	22 202,7
Leche Vacuno	1 609,3	1 609,3	1 643,1	1 640,3	1 802,6	1 646,1	1 635,3	1 651,9	6 212,1	1 631,5	1 589,7	1 606,0	1 649,2	6 476,4

FUENTE: Dirección Regional de Agricultura - Ica

ELABORACIÓN: BCRP. Sucursal Huancayo. Departamento de Estudios Económicos

ANEXO 2
ICA: PRODUCCIÓN PESQUERA
(TM)

	2007													2008				
	Ene.-Abr.	Ene.	Feb.	Mar	Abr	May	Jun	Jul	Ago	Sep	Oct	Nov	Dic	Ene	Feb	Mar	Abr	Ene.-Abr.
CHD 1/	10 884	2 930	2 382	1 289	4 284	3 416	1 511	2 269	1 016	469	1 486	1 640	1 866	1 621	1 321	1 613	1 176	5 731
1. Fresco	4 560	1 701	1 555	505	800	800	440	1 090	287	42	336	444	624	359	327	324	418	1 429
Bonito	609	94	274	194	48	57	15	21	15	2	17	18	19	188	171	66	71	496
Bobo	29	2	8	10	9	13	13	12	17	1	17	18	19	2	2	4	12	20
Caballa	565	275	202	9	79	4	5	120	12	1	10	10	11	2	1	6	9	18
Cabinza	171	40	44	32	56	42	42	41	14	3	58	65	72	33	35	25	55	149
Cabrilla	32	8	9	9	6	24	7	19	9	0	9	10	11	2	2	4	2	10
Chita	22	2	7	6	6	6	7	10	7	0	8	8	9	0	0	2	2	4
GuUarra	33	13	8	8	5	5	6	7	8	1	8	9	11	3	1	3	2	9
Jurel	2 553	1 111	883	120	440	71	25	498	18	3	14	15	16	28	25	34	32	119
Lorna	80	14	12	19	35	40	52	26	20	10	13	15	16	32	36	41	36	146
Lenguado	27	7	5	6	8	8	7	10	7	0	7	8	10	1	2	2	1	6
Lisa	78	11	12	30	25	14	17	18	15	2	13	25	47	0	1	1	1	3
Mojarilla	48	13	9	12	14	16	21	21	15	0	13	22	38	0	0	0	0	0
Pejerrey	45	7	10	9	19	96	189	179	33	16	60	66	72	16	12	19	35	82
Perico	87	51	35	1	0	0	0	0	0	0	0	0	1	33	13	3	0	49
Pintadilla	30	8	6	7	8	9	8	9	7	1	6	11	20	2	2	4	2	11
Raya	40	10	11	12	7	7	8	15	17	1	15	29	56	5	1	4	8	17
Tranbollo	19	5	5	3	7	8	7	10	5	0	8	15	27	0	0	1	1	3
Otros	93	31	15	19	27	378	12	75	69	1	59	100	170	12	22	105	149	288
2. Congelado	1 806	236	203	74	1 294	585	257	269	125	30	137	144	151	163	127	142	120	553
3. Conserva	2 771	532	262	258	1 719	1 354	307	346	200	79	95	100	106	712	480	859	142	2 194
4. Curado	1 747	460	363	452	471	677	507	564	403	318	918	951	984	387	387	287	496	1 556
CHI 2/	100 137	20	702	580	98 836	193 591	138 323	249	0	1 488	608	90 816	11 116	0	0	925	40	964
1. Anchoveta	100 069	0	693	570	98 806	193 377	138 203	114	0	1 354	138	90 816	11 116	0	0	762	0	762
2. Otras Especies	68	20	8	10	30	214	120	135	0	134	470	0	0	0	0	163	40	202
TOTAL	111 021	2 950	3 084	1 868	103 119	197 007	139 835	2 518	1 016	1 957	2 094	92 455	12 982	1 621	1 321	2 537	1 216	6 696

1/ Consumo Humano DirecUo.

2/ Consumo Humano IndirecUo.

FUENUE: Dirección Regional de Producción - Ica

ELABORACION: BCRP. Sucursal Huancayo. Departamento de Estudios Económicos

ANEXO 3
ICA: PRODUCCION MINERA METÁLICA

MINERAL	2007									2008				
	May	Jun	Jul	Ago	Sep	Oct	Nov	Dic	Ene. -Abr .	Ene	FEB	MAR	ABR	Ene. -Abr .
Hierro (TMF)	442 396	460 378	433 555	394 355	402 900	491 847	374 816	421 050	1 682 300	391 558	371 623	535 376	415 768	1 714 325

FUENTE: DGM/DPDM/Estadística Minera

ELABORACKON: BCRP. Sucursal Huancayo. Departamento de Estudios Económicos

ANEXO 4
REGIÓN ICA: ARRIBOS POR PROVINCIAS

	ICA				NAZCA				CHINCHA				PISCO				PALPA				TOTAL					
	2007		2008		2007		2008		2007		2008		2007		2008		2007		2008		2007			2008		
	Nac.	Ext.	Nac.	Ext.	Nac.	Ext.	Nac.	Ext.	Nac.	Ext.	Nac.	Ext.	Nac.	Ext.	Nac.	Ext.	Nac.	Ext.	Nac.	Ext.	Nac.	Ext.	Total	Nac.	Ext.	Total
Enero	15 270	1 823	15 821	2 261	4 577	3 264	4 965	4 392	9 002	160	7 851	139	7 007	2 883	1 154	548	162	0	155	0	36 018	8 130	44 148	29 946	7 340	37 286
Febrero	17 119	2 034	16 042	2 330	4 692	3 757	4 876	3 748	8 293	231	8 744	87	6 873	3 405	716	429	154	0	162	0	37 131	9 427	46 558	30 540	6 594	37 134
Marzo	16 219	2 495	15 871	2 583	4 549	5 422	5 618	6 057	8 294	261	9 293	147	5 982	3 634	994	585	173	0	154	0	35 217	11 812	47 029	31 930	9 372	41 302
Abril	16 578	2 011	12 890	2 806	5 462	5 605	4 762	6 577	9 227	170	8 661	127	6 663	4 128	1 295	596	177	0	182	0	38 107	11 914	50 021	27 790	10 106	37 896
Mayo	13 424	2 215			6 990	5 433			8 679	179			3 558	1 034			185	0			32 836	8 861	41 697	0	0	0
Junio	15 121	1 717			7 000	5 277			7 346	249			4 503	3 061			159	0			34 129	10 304	44 433	0	0	0
Julio	14 634	1 920			5 945	6 390			8 235	296			3 966	4 607			161	0			32 941	13 213	46 154	0	0	0
Agosto	12 649	2 295			5 279	5 472			4 947	59			219	59			167	0			23 261	7 885	31 146	0	0	0
Setiembre	12 559	1 869			5 190	5 936			5 859	82			356	48			58	0			24 022	7 935	31 957	0	0	0
Octubre	17 089	3 248			5 452	8 014			7 018	69			560	288			181	0			30 300	11 619	41 919	0	0	0
Noviembre	15 360	3 264			5 064	5 554			7 178	131			770	326			187	0			28 559	9 275	37 834	0	0	0
Diciembre	15 149	1 849			4 719	2 616			7 004	43			1 119	413			178	0			28 169	4 921	33 090	0	0	0
Ene. - Nov.	65 186	8 363	60 624	9 980	19 280	18 048	20 221	20 774	34 816	822	34 549	500	26 525	14 050	4 159	2 158	666	0	653	0	146 473	41 283	187 756	120 206	33 412	153 618
Var. Mar. % (08/07)			-24,5	43,5			-14,1	19,1			-6,7	-27,8			-88,6	-94,1			3,1	-				-29,8	-16,7	-26,7
Var (Ene.- Mar.)% 08/07			-7,0	19,3			4,9	15,1			-0,8	-39,2			-84,3	-84,6			-2,0	-				-17,9	-19,1	-18,2

FUENTE: MINCETUR - Ica

ELABORACION: BCRP. Sucursal Huancayo. Departamento de Estudios Económicos

ANEXO 5
EMPLEO FORMAL URBANO EN EMPRESAS PRIVADAS DE 10 Y MÀS TRABAJADORES POR SECTORES ECONÒMICOS
REGION ICA 1/

Año	Mes	Extractivo	Industria	Electricidad y Agua	Comercio	Servicios	Transportes y Comunicaciones	Total
2007	Ene.	6,1	9,1	20,1	3,6	9,7	19,1	7,6
	Feb.	-6,8	43,4	21,0	5,7	7,1	16,1	5,0
	Mar.	-13,6	36,6	24,2	7,8	6,1	12,7	0,5
	Abr.	4,8	30,1	28,0	16,3	26,5	14,1	14,4
	May.	-1,0	19,1	29,6	20,8	20,9	14,0	8,0
	Jun.	6,7	37,4	12,4	15,6	24,8	18,4	16,0
	Jul.	3,7	24,2	12,4	19,6	24,8	8,7	11,5
	Ago.	-3,0	23,8	13,0	21,5	15,2	5,5	6,3
	Set.	-26,0	-2,0	14,2	16,2	5,9	2,0	-12,9
	Oct.	-28,8	-1,8	13,6	14,4	1,6	0,1	-19,3
	Nov.	-21,8	4,4	-28,1	16,8	2,4	-3,7	-12,2
	Dic.	-9,8	9,7	-29,3	23,4	6,9	-3,7	-2,6
2008	Ene.	-8,4	-7,5	0,5	-4,0	-7,4	3,4	-5,2
	Feb.	-3,0	1,5	0,5	8,0	-10,5	-10,0	-2,2
	Mar.	-22,0	-4,5	0,5	-5,1	18,5	2,0	-11,8
	Abr.	-10,5	1,1	0,5	2,2	-2,4	13,2	-2,0

1/ Variación porcentual con respecto al mes anterior.

FUENTE: MTPE - DNPEPP - Encuesta Nacional de Variación Mensual del Empleo en Empresas de 10 y más Trabajadores de la actividad privada.

ELABORACION: BCRP. Sucursal Huancayo. Departamento de Estudios Económicos

ANEXO 6
ICA: EXPORTACIONES FOB POR GRUPOS DE PRODUCTOS
(Miles de US\$)

TIPO	2007									2008				
	Ene.- Abr.	May	Jun	Jul	Ago	Sep	Oct	Nov	Dic	ENE	FEB	MAR	ABR	Ene.- Abr.
PRODUCTOS TRADICIONALES	341 489	86 915	87 110	127 492	62 500	97 798	90 615	82 800	87 124	78 507	59 991	78 662	91 175	308 336
Agrícolas	1 154	0	0	0	0	0	0	0	0	0	0	0	0	0
Mineros	201 804	58 577	37 971	64 999	29 386	37 517	50 462	24 215	32 052	48 170	28 428	43 342	29 620	149 561
Pesqueros	28 441	5 435	7 738	22 762	13 546	12 732	13 963	3 324	4 431	4 696	3 019	5 409	2 049	15 173
Petroleo y derivados	110 090	22 903	41 401	39 730	19 568	47 549	26 190	55 261	50 641	25 640	28 545	29 910	59 506	143 602
PRODUCTOS NO TRADICIONALES	106 171	24 364	24 997	27 826	25 377	31 046	35 201	31 608	41 864	44 320	29 813	22 845	19 833	116 810
Agropecuario	61 617	14 404	13 494	17 844	18 458	23 740	27 298	25 039	32 562	36 849	22 916	13 619	11 801	85 185
Pesqueros	6 474	1 346	1 638	2 382	1 477	1 196	1 215	1 226	1 653	909	2 002	1 508	1 904	6 323
Textiles	34 930	7 764	8 781	5 038	4 368	4 455	5 728	3 933	6 005	5 862	4 169	6 792	4 302	21 124
Otros 1/	3 150	850	1 084	2 562	1 074	1 654	960	1 410	1 643	699	726	926	1 827	4 177
TOTAL EXPORTACIONES	447 661	111 279	112 107	155 317	87 878	128 844	125 816	114 408	128 988	122 827	89 804	101 507	111 008	425 146

1/ Cartones, bolsas, chocolates, pisco, vino, envases, sal, soda caustica.

FUENTE: SUNAT. www.sunat.gob.pe

ELABORACION: BCRP. Sucursal Huancayo. Departamento de Estudios Económicos

ANEXO 7
ICA: EXPORTACIONES DE PRODUCTOS TRADICIONALES
(Miles de US\$)

TIPO	2007										2008				
	Ene.-Abr.	May	Jun	Jul	Ago	Sep	Oct	Nov	Dic		ENE	FEB	MAR	ABR	Ene.-Abr.
AGRÍCOLAS	1 154	0	0	0	0	0	0	0	0		0	0	0	0	0
Algodón	1 154	0	0	0	0	0	0	0	0		0	0	0	0	0
MINEROS	201 804	58 577	37 971	64 999	29 386	37 517	50 462	24 215	32 052		48 170	28 428	43 342	29 620	149 561
Cobre	0	0	7 840	0	0	0	6 309	0	1 461		6 666	1 349	0	1	8 016
Estaño	102 102	34 216	13 667	27 093	18 518	7 506	3 850	331	1 957		10 377	861	3 443	580	15 261
Hierro	89 701	24 361	16 464	37 906	10 109	29 458	34 051	23 884	20 173		24 373	23 930	28 595	24 524	101 422
Plomo	104	0	0	0	0	226	0	0	0		0	1 660	1 305	1 156	4 121
Zinc	9 898	0	0	0	758	328	6 252	0	8 461		6 754	628	10 000	3 359	20 740
PESQUEROS	28 441	5 435	7 738	22 762	13 546	12 732	13 963	3 324	4 431		4 696	3 019	5 409	2 049	15 173
Aceite de Pescado	2 161	0	780	12 225	0	0	6 542	0	0		3 431	0	0	0	3 431
Harina de Pescado	26 280	5 435	6 958	10 537	13 546	12 732	7 420	3 324	4 431		1 266	3 019	5 409	2 049	11 743
PETROLEO Y DERIVADOS	110 090	22 903	41 401	39 730	19 568	47 549	26 190	55 261	50 641		25 640	28 545	29 910	59 506	143 602
TOTAL	341 489	86 915	87 110	127 492	62 500	97 798	90 615	82 800	87 124		78 507	59 991	78 662	91 175	308 336

FUENTE: SUNAT. www.sunat.gob.pe

ELABORACION: BCRP. Sucursal Huancayo. Departamento de Estudios Económicos

ANEXO 8
ICA: EXPORTACIONES DE PRODUCTOS NO TRADICIONALES
(Miles de US\$)

TIPO	2007									2008				
	Ene.-Abr.	May	Jun	Jul	Ago	Sep	Oct	Nov	Dic	ENE	FEB	MAR	ABR	Ene.-Abr.
AGROPECUARIOS	61 617	14 404	13 494	17 844	18 458	23 740	27 298	25 039	32 562	36 849	22 916	13 619	11 801	85 185
Alcachofas en conserva	920	0	0	0	0	0	0	0	0	0	0	0	0	0
Alcachofas frescas	148	276	386	286	786	821	1 297	802	1 197	870	403	713	318	2 303
Cebollas frescas	288	20	0	11	1 328	3 157	3 456	1 258	1 263	336	48	9	0	393
Espárragos congelados	1 317	217	277	368	134	118	290	351	530	592	873	601	401	2 467
Espárragos frescos	29 482	5 354	7 325	10 791	10 807	15 777	17 093	11 558	11 693	9 565	4 907	4 801	2 167	21 440
Frutas frescas y en conserva	3 709	188	78	131	313	62	218	51	141	445	516	160	0	1 121
Mandarina	1 842	1 569	910	290	592	428	0	0	0	0	0	96	1 540	1 636
Mango	635	299	125	64	0	0	0	0	4	289	683	285	699	1 956
Naranja	0	168	469	264	502	306	0	0	0	0	0	0	0	0
Palta	1 213	2 353	1 326	275	0	0	0	0	55	42	53	79	1 950	2 124
Paprika	123	125	186	176	438	266	316	202	205	290	273	292	126	981
Pimiento entero	664	655	1 011	807	1 022	776	416	386	302	206	168	322	645	1 341
Semillas	3 868	2 011	210	1 119	566	542	538	107	492	541	1 186	1 123	1 530	4 380
Tangelo	0	0	387	2 281	592	49	0	0	0	0	0	0	0	0
Tomate en conserva	3 111	512	206	386	121	0	55	414	1 252	2 002	1 387	1 465	790	5 644
Uvas	12 647	0	0	0	0	0	1 255	8 527	14 260	20 636	11 641	2 591	528	35 396
Resto 1/	1 650	655	598	596	1 258	1 438	2 363	1 384	1 167	1 035	778	1 082	1 108	4 003
PESQUEROS	6 474	1 346	1 638	2 382	1 477	1 196	1 215	1 226	1 653	909	2 002	1 508	1 904	6 323
Conserva de Pescado	2 501	435	599	751	377	466	666	360	456	529	634	496	881	2 540
Pescado Congelado	452	580	584	674	484	399	276	267	356	181	785	312	399	1 677
Filete de Pescado	1 407	0	0	0	0	0	0	0	0	0	0	0	0	0
Marisco en conserva	1 125	310	422	409	300	185	162	151	483	177	417	467	462	1 523
Otros 2/	987	21	33	548	317	146	111	448	359	22	166	233	162	583
TEXTILES	34 930	7 764	8 781	5 038	4 368	4 455	5 728	3 933	6 005	5 862	4 169	6 792	4 302	21 124
Hilados de algodón	2 170	539	595	200	508	127	262	137	388	635	697	441	323	2 097
Prendas de vestir	32 760	7 226	8 186	4 838	3 860	4 329	5 466	3 796	5 616	5 227	3 471	6 351	3 978	19 028
OTROS 3/	3 150	850	1 084	2 562	1 074	1 654	960	1 410	1 643	699	726	926	1 827	4 177
TOTAL EXPORTACIONES	106 171	24 364	24 997	27 826	25 377	31 046	35 201	31 608	41 864	44 320	29 813	22 845	19 833	116 810

1/ Camote, colantao, maíz, flores frescas, rocoto, mixtura de vegetales.

2/ Algas.

3/ Acido clorhidrico, afiches, almanagues, bebidas, cartones, bolsas, chocolates, envases, sal, soda caustica.

FUENTE: SUNAT. www.sunat.gob.pe

ELABORACION: BCRP. Sucursal Huancayo. Departamento de Estudios Económicos

ANEXO 9
ICA: EXPORTACIONES FOB POR BLOQUE ECONÓMICO Y PAISES
(Miles de US\$)

TIPO	2007									2008				
	Ene.-Abr.	May	Jun	Jul	Ago	Sep	Oct	Nov	Dic	ENE	FEB	MAR	ABR	Ene.-Abr.
I. AMÉRICA	260 875	57 961	64 772	58 561	40 422	76 237	60 222	78 854	91 118	56 424	45 921	55 699	76 146	234 190
TLCAN	234 992	51 655	57 692	44 666	36 026	71 311	52 910	77 058	80 612	44 252	38 120	43 939	71 279	197 590
Canadá	1 261	212	415	21 714	311	1 298	341	29 035	28 279	664	29 400	320	28 576	58 961
Estados Unidos	227 106	48 432	57 058	20 212	35 676	69 814	52 446	45 361	49 958	40 394	8 378	40 663	42 693	132 128
México	6 625	3 011	219	2 739	40	200	124	2 661	2 375	3 193	342	2 956	10	6 501
CAN	11 245	1 870	3 751	1 503	1 233	617	717	1 324	3 046	3 718	3 215	2 951	2 110	11 994
Bolivia	1 517	558	461	79	462	47	91	155	179	343	430	207	173	1 153
Colombia	2 127	386	666	555	73	383	439	767	956	1 400	1 095	1 191	590	4 277
Ecuador	967	203	175	204	191	91	6	227	647	234	611	379	545	1 768
Venezuela	6 633	722	2 449	664	506	95	181	176	1 264	1 742	1 079	1 174	802	4 795
MERCOSUR	4 692	1 319	329	1 741	2 161	805	1 194	119	3 010	3 303	464	4 738	1 701	10 207
Argentina	4 245	1 296	171	1 631	1 220	332	1 001	33	1 594	3 173	269	2 619	109	6 170
Brasil	447	22	155	111	941	473	164	84	1 415	88	191	2 091	1 592	3 963
Resto MERCOSUR	0	1	3	0	0	0	29	1	0	43	4	27	0	74
CHILE	4 015	877	484	7 330	916	857	287	272	608	889	231	756	961	2 837
RESTO DE AMÉRICA	5 932	2 240	2 516	3 321	86	2 647	5 114	81	3 842	4 261	3 892	3 315	94	11 562
II. EUROPA	105 662	27 240	19 178	34 847	29 919	20 435	28 969	10 433	17 032	25 374	12 969	13 390	9 436	61 169
UNIÓN EUROPEA	103 893	26 836	18 629	34 648	23 262	20 296	22 163	10 144	15 545	24 079	12 507	13 140	8 295	58 021
Alemania	11 393	167	355	253	340	6 181	6 093	126	372	343	722	652	192	1 909
España	20 635	5 493	4 322	2 702	7 785	7 050	8 083	2 291	4 915	7 311	3 117	8 885	3 063	22 376
Francia	2 140	1 048	208	1 676	303	975	864	102	855	318	802	278	517	1 914
Inglaterra	25 502	7 118	4 458	4 295	6 874	2 733	4 710	5 728	2 420	5 581	1 317	1 160	1 580	9 638
Países Bajos	34 769	11 680	7 548	18 146	7 105	2 445	1 297	1 416	2 338	5 014	3 771	1 445	2 602	12 832
Resto Unión Europea	9 455	1 329	1 739	7 576	857	910	1 117	480	4 644	5 512	2 778	720	341	9 351
SUIZA	585	366	485	197	193	86	245	247	997	197	99	170	20	485
RESTO DE EUROPA	1 183	38	64	2	6 463	54	6 561	42	490	1 099	363	79	1 122	2 663
III. ASIA	117 053	25 144	26 985	61 062	16 944	31 852	36 265	24 842	20 226	40 356	30 380	31 699	25 744	128 179
China	86 364	17 060	18 495	23 566	13 311	15 198	29 036	20 151	10 723	28 017	12 065	21 808	23 193	85 084
Japón	14 855	7 216	6 746	24 922	1 699	6 096	4 434	4 217	5 858	674	4 482	5 000	1 777	11 933
Taiwan	2 074	441	651	839	703	357	151	105	415	384	0	894	192	1 469
Resto de Asia	13 760	427	1 094	11 735	1 230	10 200	2 644	370	3 230	11 281	13 833	3 998	582	29 694
IV. AFRICA	184	81	103	105	66	257	105	39	202	104	199	66	336	705
V. OCEANIA	6 596	854	1 068	741	526	64	255	240	410	570	335	653	206	1 763
TOTAL EXPORTACIONES	490 370	111 279	112 107	155 317	87 878	128 844	125 816	114 408	128 988	122 827	89 804	101 507	111 869	426 007

FUENTE: SUNAT. www.sunat.gob.pe

ELABORACION: BCRP. Sucursal Huancayo. Departamento de Estudios Económicos

ANEXO 10
ICA: IMPORTACIONES CIF POR USO O DESTINO ECONÓMICO 1/
(Miles de US\$)

RUBROS	2007											2008				
	Ene.-Abr.	Abr	May	Jun	Jul	Ago	Sep	Oct	Nov	Dic		Ene	Feb	Mar	Abr	Ene.-Abr.
I. BIENES DE CONSUMO	0	0	0	0	0	0	0	0	3 667 054	7 995 920		256 184	108 050	2 412 027	294 941	3 071 203
II. INSUMOS	69 342 359	16 122 943	9 794 230	9 754 457	9 769 759	3 955 005	5 899 123	14 484 965	19 244 545	65 323 071		25 512 990	17 958 790	20 913 900	43 389 735	107 775 414
Materia prima para la agricultura	7 412 864	1 927 026	132 974	612 237	2 140 893	873 066	0	5 664 269	5 193 192	4 903 597		1 205 992	0	447 445	9 077 652	10 731 089
Materia prima para la industria	61 929 494	14 195 917	9 661 256	9 142 220	7 628 866	3 081 938	5 899 123	8 820 695	13 622 781	57 149 820		22 335 586	17 958 790	20 341 981	34 222 813	94 859 169
Otros	0	0	0	0	0	0	0	0	428 573	3 269 654		1 971 412	0	124 474	89 270	2 185 156
III. BIENES DE CAPITAL	12 147 122	10 721 776	0	3 117 307	3 235 370	878 896	0	0	0	17 684 840		1 553 318	39 157 614	27 739 043	60 526 987	128 976 962
Para la agricultura	0	0	0	0	0	0	0	0	0	0		0	0	0	1	1
Para la industria	12 147 122	10 721 776	0	3 117 307	3 235 370	878 896	0	0	0	17 684 840		1 553 318	39 157 614	27 739 043	60 526 986	128 976 961
Para la minería	0	0	0	0	0	0	0	0	0	0		0	0	0	0	0
IV. OTROS BIENES	3 353 364	2 458 670	117 390	134 254	2 024	2 179	0	0	0	0		0	0	0	0	0
TOTAL IMPORTACIONES	84 842 845	29 303 388	9 911 620	13 006 018	13 007 153	4 836 080	5 899 123	14 484 965	22 911 599	91 003 831		27 322 492	57 224 454	51 064 970	104 211 664	239 823 579

1/ Realizadas por el Puerto de Pisco

FUENTE: SUNAT. www.sunat.gob.pe

ELABORACION: BCRP. Sucursal Huancayo. Departamento de Estudios Económicos

ANEXO 11
ICA: INGRESOS CORRIENTES DEL GOBIERNO CENTRAL 1/
(Miles de Nuevos Soles)

	2007										2008				
	Abr	May	Jun	Jul	Ago	Sep	Oct	Nov	Dic	Ene.-Abr.	ENE.	FEB	MAR	ABR	Ene.-Abr.
I. INGRESOS TRIBUTARIOS	49 417	28 178	32 241	42 707	17 849	19 324	27 489	40 889	81 429	151 020	43 475	51 526	53 814	109 698	258 513
1. Impuesto a la Renta	15 453	6 739	7 524	6 638	6 608	5 010	8 488	8 570	8 293	36 219	11 524	8 207	10 163	23 812	53 706
- Personas Naturales	2 179	1 876	2 330	1 909	1 655	1 759	2 372	2 468	2 346	8 220	3 327	2 066	2 154	3 344	10 891
- Personas Jurídicas	4 123	4 266	4 994	4 504	4 361	3 230	6 090	6 081	5 929	17 562	8 143	6 113	5 585	6 014	25 854
- Regularización	9 151	597	200	225	592	21	25	21	17	10 437	54	28	2 424	14 455	16 960
2. Impuesto a la Importación	7 147	1 649	2 782	6 087	358	2 719	1 173	313	9 638	21 953	1 866	5 330	3 614	10 008	20 818
3. Impuestos a la Prod. y el Cons.	23 315	17 446	19 758	27 665	8 531	10 247	15 568	29 894	61 575	85 745	28 819	36 888	38 958	72 360	177 024
I.G.V.	23 110	17 057	19 521	27 175	8 302	9 940	15 403	29 382	57 775	84 150	27 728	36 546	38 722	71 933	174 929
- Operaciones Internas	7 487	10 063	11 010	11 216	5 877	6 016	8 457	20 240	7 167	31 458	10 883	6 132	7 061	21 509	45 584
- Operaciones Externas	15 623	6 995	8 511	15 959	2 425	3 924	6 946	9 143	50 608	52 693	16 845	30 414	31 661	50 424	129 345
I.S.C.	205	388	237	490	229	308	165	511	3 800	1 594	1 091	342	235	427	2 094
4. Otros Ingresos Tributarios	3 503	2 344	2 177	2 317	2 351	1 348	2 260	2 112	1 924	7 102	1 266	1 101	1 080	3 518	6 965
II. INGRESOS NO TRIBUTARIOS	61	73	52	63	55	46	82	626	39	205	35	36	40	159	271
III. TOTAL INGRESOS CORRIENTES (I+II)	49 478	28 251	32 293	42 770	17 903	19 370	27 571	41 515	81 468	151 225	43 509	51 562	53 854	109 858	258 784

1/ En Terminos Reales

FUENTE: Superintendencia Nacional de Administración Tributaria - SUNAT

EABORACIÓN: BCRP. Sucursal Huancayo. Departamento de Estudios Económicos.

ANEXO 12
GOBIERNO REGIONAL DE ICA: GASTOS SEGÚN NATURALEZA 1/
(En Miles de Nuevos Soles)

	2007													2008				
	Ene.	Feb	Mar	Abr	May	Jun	Jul	Ago	Sep	Oct	Nov	Dic	ENE - ABR	ENE	FEB	MAR	ABR	ENE - ABR
GASTOS CORRIENTES	26 595	33 354	27 668	28 381	28 444	28 518	32 575	27 840	36 505	38 146	32 408	52 128	115 998	30 482	33 887	32 358	28 528	125 255
Personal y Oblig. Sociales	18 852	22 761	19 499	19 574	19 203	19 596	21 952	19 164	19 341	19 204	19 361	23 857	80 686	22 641	22 657	19 005	19 277	83 581
Obligaciones Previsionales	6 521	8 807	6 530	6 541	6 615	6 607	8 124	6 599	6 611	6 598	6 643	9 097	28 398	6 592	8 759	6 490	6 567	28 408
Bienes y Servicios	1 075	1 627	1 360	2 117	2 476	2 158	2 227	1 914	10 321	12 197	6 256	18 950	6 179	1 103	2 326	6 718	2 518	12 665
Otros Gastos Corrientes	148	159	279	149	150	157	271	163	232	146	147	225	734	145	145	145	166	601
GASTOS DE CAPITAL	250	2 399	304	2 861	872	1 625	2 804	4 861	2 037	7 395	7 202	27 138	5 815	873	10 877	4 668	4 557	20 975
Inversiones	224	2 365	230	2 774	731	1 510	1 666	4 832	1 710	7 351	7 155	25 083	5 593	842	10 840	4 583	4 418	20 684
Otros Gastos de capital	26	34	75	88	141	115	1 139	29	327	43	47	2 055	222	31	37	85	139	292
TOTAL	26 846	35 752	27 972	31 242	29 316	30 143	35 380	32 700	38 542	45 541	39 610	79 266	121 813	31 355	44 763	37 027	33 085	146 230

1/ En Términos Reales

FUENTE: Gobierno Regional - Ica

ELABORACION: BCRP, Sucursal Huanccyo, Dpto de Estudios Económicos

ANEXO 13
GOBIERNO REGIONAL DE ICA: GASTOS SEGÚN NATURALEZA Y UNIDAD EJECUTORA 1/
(En Miles de Nuevos Soles)

	2007													2008				
	Ene.	Feb	Mar	Abr	May	Jun	Jul	Ago	Sep	Oct	Nov	Dic	ENE - ABR	ENE	FEB	MAR	ABR	ENE - ABR
GASTOS CORRIENTES	26 595	33 354	27 668	28 381	28 444	28 518	32 575	27 840	35 606	39 049	33 009	53 378	115 998	30 482	33 887	32 358	28 528	125 255
Gob. Regional (Ica)	798	922	1 413	885	856	927	1 068	864	8 527	11 805	3 575	13 918	4 018	898	1 643	5 471	1 062	9 074
M. Agricultura	580	793	616	746	796	630	748	653	637	644	661	1 085	2 735	635	785	594	695	2 709
M. Transportes	213	287	233	564	317	278	326	271	276	291	299	529	1 298	300	352	265	310	1 226
M. Educación	18 580	23 419	18 659	18 951	18 862	19 399	22 372	19 030	19 182	19 073	19 521	22 619	79 610	21 446	23 232	18 764	19 035	82 477
M. Salud	6 424	7 932	6 746	7 234	7 613	7 284	8 061	7 021	6 984	7 236	8 952	15 227	28 337	7 203	7 875	7 264	7 427	29 769
GASTOS DE CAPITAL	250	2 399	304	2 861	875	1 625	2 804	4 861	2 037	7 395	7 565	26 740	5 815	873	10 877	4 668	4 557	20 975
Gob. Regional (Ica)	23	2 080	17	167	369	1 037	1 533	3 501	150	6 360	6 081	22 995	2 287	609	10 577	4 396	3 919	19 503
Proy. Tambo - Ccracocha	207	294	217	287	390	455	1 096	997	953	868	1 009	195	1 005	235	267	187	414	1 103
M. Agricultura	1	2	12	21	1	1	1	233	221	109	0	19	36	0	0	10	2	12
M. Transportes	3	1	9	113	17	55	86	103	405	18	13	440	126	0	0	8	93	101
M. Educación	2	2	15	16	11	45	33	12	20	6	57	267	34	10	12	22	52	96
M. Salud	14	19	34	2 259	87	32	57	15	288	33	406	2 825	2 326	19	20	45	76	161
TOTAL	26 846	35 752	27 972	31 242	29 319	30 143	35 380	32 700	37 643	46 444	40 574	80 119	121 813	31 355	44 763	37 027	33 085	146 230

1/ En Términos Reales

FUENTE: Gobierno Regional - Ica

ELABORACION: BCRP, Sucursal Huancayo, Dpto de Estudios Económicos

ANEXO 14
INGRESOS DE LA SOCIEDAD DE BENEFICENCIA DE ICA 1/
(Miles de Nuevos Soles)

	2007										2008				
	Abr	May	Jun	Jul	Ago	Sep	Oct	Nov	Dic	Ene.-Abr.	ENE	FEB	MAR	ABR	Ene.-Abr.
ING. CORRIENTES	121	187	189	211	193	147	117	129	160	663	141	151	192	162	646
Tasas	98	145	166	182	171	127	96	105	129	551	118	126	165	135	544
Venta de Bienes	2	2	5	2	5	1	2	2	8	10	4	5	4	4	16
Prestación de Servicios	14	14	13	16	12	14	14	15	15	55	13	12	15	16	58
Rentas de la Propiedad	7	25	5	10	5	5	6	4	7	40	5	8	8	6	27
Multas y Sanciones	0	0	0	0	0	0	0	0	0	0	0	0	0	0	1
Otros Ingresos Corrientes	0	1	0	0	0	0	0	1	0	6	0	0	0	1	1
ING. DE CAPITAL	45	45	46	58	44	44	48	44	58	197	44	64	45	44	198
Transferencias	45	45	46	58	44	44	48	44	58	197	44	64	45	44	198
TOTAL	166	232	235	269	237	191	165	173	218	860	185	215	237	206	844

ANEXO 15
GASTOS DE LA SOCIEDAD DE BENEFICENCIA DE ICA 1/
(Miles de Nuevos Soles)

	2007										2008				
	Abr	May	Jun	Jul	Ago	Sep	Oct	Nov	Dic	Ene.-Abr.	ENE	FEB	MAR	ABR	Ene.-Abr.
GASTOS CORRIENTES	164	169	148	172	189	166	178	170	253	621	150	189	158	157	654
Personal y Oblig. Sociales	28	25	23	33	28	25	25	25	33	109	36	36	25	25	122
Obligaciones Previsionales	25	24	24	31	24	24	24	24	31	107	24	32	21	21	99
Bienes y Servicios	88	91	81	87	86	90	98	90	138	323	65	96	87	90	338
Otros Gastos Corrientes	23	29	19	21	51	28	31	31	51	81	25	25	24	21	95
GASTOS DE CAPITAL	5	70	104	29	2	230	14	7	79	54	5	20	2	28	54
Inversiones	0	70	101	29	2	226	13	6	77	28	4	18	1	28	50
Otros Gastos de Capital	5	0	3	0	0	4	1	2	2	26	1	2	1	0	4
TOTAL	168	240	252	201	191	396	191	177	332	675	154	209	159	186	708

1/ En Términos Reales

FUENTE: Gobierno Regional - Ica

ELABORACION: BCRP. Sucursal Huancayo. Dpto de Estudios Económicos

ANEXO 16
ICA: DEPÓSITOS Y OBLIGACIONES DEL SISTEMA FINANCIERO
(Saldos en miles de nuevos soles)

ENTIDADES FINANCIERAS	2007												2008			
	Ene	Feb	Mar	Abr	May	Jun	Jul	Ago	Sep	Oct	Nov	Dic	Ene	Feb	Mar	Abr
I. EMPRESAS BANCARIAS	432 046	444 793	472 162	457 011	484 891	475 096	482 759	501 638	500 293	502 170	518 450	525 785	532 879	551 708	551 351	563 662
Depósitos a vista	108 687	104 514	103 768	101 446	116 163	117 683	117 331	113 514	120 523	122 046	123 732	129 693	132 751	139 423	131 285	143 562
En m/n	51 157	48 899	55 922	54 214	62 020	60 232	51 562	55 701	56 389	57 905	57 390	62 209	68 447	70 837	80 067	84 609
En m/e	57 531	55 615	47 846	47 232	54 143	57 452	65 769	57 814	64 134	64 141	66 342	67 484	64 305	68 586	51 218	58 953
Depósitos a ahorro	194 862	200 315	223 826	210 493	217 734	203 440	212 272	235 132	225 940	228 239	235 639	237 661	248 450	266 158	274 746	271 465
En m/n	93 804	103 820	126 018	112 305	116 268	104 600	108 714	126 371	115 596	119 678	125 319	126 866	137 956	160 942	175 686	170 455
En m/e	101 059	96 495	97 808	98 188	101 467	98 840	103 558	108 761	110 344	108 561	110 320	110 795	110 495	105 216	99 061	101 010
Depósitos a plazo	128 496	139 964	144 568	145 071	150 994	153 972	153 156	152 991	153 831	151 886	159 079	158 431	151 677	146 127	145 320	148 635
En m/n	26 742	26 847	27 080	31 425	30 616	34 796	33 690	34 486	35 529	36 954	44 508	45 861	48 067	45 995	50 863	59 770
En m/e	101 754	113 118	117 488	113 647	120 379	119 177	119 466	118 506	118 302	114 932	114 571	112 570	103 609	100 132	94 457	88 866
II. INSTITUCIONES DE MICROFINANZAS	202 517	204 351	210 393	211 906	215 165	217 806	222 505	226 874	233 121	239 315	246 658	252 247	257 173	259 541	263 630	269 613
Depósitos a ahorro	53 419	54 309	54 570	54 778	53 717	54 114	55 683	57 637	61 785	63 795	64 043	63 828	71 274	65 076	64 624	68 301
En m/n	36 227	37 343	37 713	38 946	38 959	39 306	40 483	42 014	45 480	48 831	48 619	48 646	50 415	50 990	52 105	55 493
En m/e	17 192	16 966	16 857	15 832	14 759	14 807	15 200	15 623	16 305	14 964	15 423	15 182	20 858	14 086	12 519	12 808
Depósitos a plazo	149 098	150 042	155 823	157 128	161 448	163 692	166 823	169 237	171 336	175 520	182 616	188 419	185 900	194 465	199 006	201 312
En m/n	110 359	111 995	119 543	121 209	126 568	129 558	133 098	135 959	139 057	143 250	150 839	156 256	155 747	165 804	173 209	174 763
En m/e	38 739	38 047	36 280	35 919	34 880	34 135	33 724	33 278	32 279	32 270	31 777	32 163	30 152	28 661	25 796	26 550
III. TOTAL SISTEMA FINANCIERO	634 563	649 144	682 554	668 917	700 056	692 902	705 264	728 512	733 414	741 485	765 109	778 032	790 052	811 249	814 981	833 274
Depósitos a vista	108 687	104 514	103 768	101 446	116 163	117 683	117 331	113 514	120 523	122 046	123 732	129 693	132 751	139 423	131 285	143 562
En m/n	51 157	48 899	55 922	54 214	62 020	60 232	51 562	55 701	56 389	57 905	57 390	62 209	68 447	70 837	80 067	84 609
En m/e	57 531	55 615	47 846	47 232	54 143	57 452	65 769	57 814	64 134	64 141	66 342	67 484	64 305	68 586	51 218	58 953
Depósitos a ahorro	248 281	254 624	278 396	265 271	271 452	257 554	267 954	292 769	287 725	292 034	299 682	301 490	319 724	331 234	339 370	339 765
En m/n	130 030	141 164	163 731	151 251	155 226	143 906	149 196	168 385	161 076	168 509	173 939	175 512	188 371	211 931	227 790	225 947
En m/e	118 251	113 460	114 665	114 020	116 225	113 648	118 758	124 385	126 649	123 525	125 744	125 977	131 353	119 302	111 580	113 818
Depósitos a plazo	277 595	290 006	300 391	302 199	312 442	317 665	319 978	322 228	325 166	327 406	341 695	346 850	337 577	340 592	344 325	349 947
En m/n	137 101	138 842	146 623	152 634	157 183	164 353	166 788	170 445	174 586	180 203	195 347	202 117	203 815	211 799	224 072	234 532
En m/e	140 493	151 164	153 768	149 566	155 259	153 312	153 190	151 783	150 580	147 202	146 348	144 733	133 762	128 793	120 253	115 415

FUENTE: SUPERINTENDENCIA DE BANCA Y SEGUROS - SBS

ELABORACIÓN: BCRP. Sucursal Huancayo. Departamento de Estudios Económicos.

ANEXO 17
ICA: DEPÓSITOS EN LAS ENTIDADES FINANCIERAS UBICADAS POR PROVINCIAS - ABRIL 2008
(Saldos en miles de nuevos soles)

ENTIDADES FINANCIERAS	DEPÓSITOS															TOTAL DEPÓSITOS		
	ICA			CHINCHA			NAZCA			PISCO			PALPA			ICA		
	M/N	M/E	TOTAL	M/N	M/E	TOTAL	M/N	M/E	TOTAL	M/N	M/E	TOTAL	M/N	M/E	TOTAL	M/N	M/E	TOTAL
I. SISTEMA BANCARIO	148 830	127 388	276 218	67 277	52 518	119 794	41 065	34 978	76 043	57 662	33 945	91 607	0	0	0	314 833	248 829	563 662
Crédito	50 716	47 991	98 708	29 817	24 006	53 822	40 900	34 939	75 840	29 278	15 282	44 561	0	0	0	150 711	122 219	272 930
Interbank	40 614	24 733	65 347	9 009	2 504	11 512	0	0	0	7 127	5 294	12 421	0	0	0	56 749	32 531	89 279
Scotiabank *	23 801	25 230	49 031	10 638	13 059	23 697	0	0	0	5 131	2 849	7 980	0	0	0	39 570	41 138	80 708
Continental	24 908	24 716	49 624	14 444	12 197	26 641	0	0	0	10 242	8 924	19 165	0	0	0	49 594	45 837	95 430
Comercio	0	0	0	0	0	0	0	0	0	3 190	1 060	4 250	0	0	0	3 190	1 060	4 250
Interamericano de Finanzas	5 466	4 175	9 641	0	0	0	0	0	0	0	0	0	0	0	0	5 466	4 175	9 641
Del Trabajo	1 059	128	1 187	599	273	872	0	0	0	491	177	667	0	0	0	2 149	578	2 726
Banco Azteca del Perú	443	42	485	296	30	325	165	38	203	0	0	0	0	0	0	904	110	1 014
Mi Banco	1 652	356	2 008	2 475	450	2 925	0	0	0	2 203	359	2 563	0	0	0	6 331	1 165	7 496
Falabella	171	16	186	0	0	0	0	0	0	0	0	0	0	0	0	171	16	186
II. INSTITUCIONES DE MICROFINANZAS	159 979	26 847	186 826	25 892	4 064	29 956	15 096	4 790	19 886	26 312	2 893	29 205	2 976	765	3 741	230 255	39 358	269 613
Caja Municipal de Arequipa	0	0	0	0	0	0	1 836	631	2 467	0	0	0	0	0	0	1 836	631	2 467
Caja Municipal de Ica	93 308	16 234	109 542	7 487	683	8 171	5 934	2 160	8 095	0	0	0	531	105	636	107 261	19 183	126 444
Caja Municipal de Pisco	0	0	0	0	0	0	0	0	0	15 945	1 369	17 314	0	0	0	15 945	1 369	17 314
Caja Rural Señor de Luren	66 671	10 613	77 284	18 404	3 381	21 785	7 325	1 998	9 323	10 367	1 524	11 890	2 445	659	3 105	105 213	18 175	123 387
Edpyme Efectiva	0	0	0	0	0	0	0	0	0	0	0	0	0	0	0	0	0	0
TOTAL	308 809	154 235	463 044	93 168	56 582	149 750	56 161	39 767	95 928	83 974	36 838	120 812	2 976	765	3 741	545 088	288 186	833 274

* Scotiabank a partir de 11 de setiembre de 2006

FUENTE: SUPERINTENDENCIA DE BANCA Y SEGUROS - SBS

ELABORACIÓN: BCRP. Sucursal Huancayo. Departamento de Estudios Económicos.

ANEXO 18
ICA: CRÉDITO DEL SISTEMA FINANCIERO
(Saldos en miles de nuevos soles)

ENTIDADES FINANCIERAS	2007												2008			
	Ene.	Feb	Mar	Abr	May	Jun	Jul	Ago	Sep	Oct	Nov	Dic	Ene	Feb	Mar	Abr
I. SISTEMA BANCARIO	642 693	660 320	696 612	655 782	678 731	743 283	765 151	771 121	767 754	747 792	769 810	806 275	824 805	838 878	840 433	896 810
A. BANCO DE LA NACIÓN																
B. EMPRESAS BANCARIAS	642 693	660 320	696 612	655 782	678 731	743 283	765 151	771 121	767 754	747 792	769 810	806 275	824 805	838 878	840 433	896 810
Crédito	336 955	347 856	379 660	336 174	360 775	395 593	411 599	416 680	409 448	386 492	393 792	421 155	433 486	438 866	441 483	471 097
Interbank	67 740	69 848	70 055	67 836	69 934	79 405	75 885	75 995	78 010	78 453	81 866	84 872	85 753	87 115	83 773	92 520
Scotiabank	96 893	98 592	99 367	99 890	103 329	104 192	103 869	101 597	102 843	103 505	103 925	107 322	109 588	111 488	112 144	117 239
Continental	83 045	83 760	84 527	85 200	75 791	93 171	99 066	103 330	105 570	109 008	117 675	119 090	121 583	124 162	123 669	131 355
Comercio	673	681	636	618	646	624	655	634	588	590	589	1 028	754	1 232	1 813	3 052
Interamericano de Finanzas	1 599	2 346	3 346	4 334	5 147	6 128	6 887	7 065	7 612	8 193	8 555	9 014	9 403	9 987	10 770	11 230
Del Trabajo	25 284	25 709	26 499	28 509	29 168	29 609	30 059	29 033	26 920	25 643	25 958	26 385	26 026	26 200	26 508	27 836
Mi Banco	30 504	31 527	32 522	33 223	33 942	34 562	35 607	35 054	34 924	33 955	35 341	34 785	35 545	36 659	36 556	38 264
Banco Azteca del Perú	0	0	0	0	0	0	0	0	0	0	0	0	79	552	1 067	1 391
Falabella	0	0	0	0	0	0	1 524	1 732	1 839	1 954	2 109	2 624	2 587	2 616	2 650	2 827
II. INSTITUCIONES DE MICROFINANZA	250 029	249 191	253 169	255 687	260 773	266 118	273 537	273 523	275 534	280 724	292 955	304 429	305 886	310 318	309 200	318 097
Caja Municipal de Arequipa	10 668	11 144	11 456	11 604	11 795	11 901	12 124	12 213	12 642	13 012	13 724	14 003	14 450	14 742	14 687	15 252
Caja Municipal de Ica	94 305	93 947	95 550	95 872	97 746	98 846	100 576	100 480	102 033	107 151	113 907	118 566	115 362	114 265	112 155	116 155
Caja Municipal de Pisco	15 251	15 290	15 158	14 968	14 855	15 160	15 488	15 428	15 144	14 659	14 729	14 542	14 627	15 025	15 257	15 432
Caja Rural Señor de Luren	126 245	125 138	127 182	129 372	131 976	135 499	140 131	140 219	140 616	140 699	145 245	151 404	155 552	160 421	161 241	165 268
Edpyme Efectiva	3 560	3 673	3 822	3 870	4 400	4 712	5 217	5 183	5 099	5 203	5 350	5 915	5 895	5 866	5 860	5 990
TOTAL	892 722	909 511	949 781	911 469	939 504	1 009 401	1 038 688	1 044 645	1 043 288	1 028 516	1 062 765	1 110 705	1 130 691	1 149 196	1 149 633	1 214 907
En M/N	418 367	427 861	443 256	447 242	459 313	478 576	496 575	502 749	513 805	530 200	552 725	580 648	589 168	609 040	627 600	657 782
En M/E	474 355	481 650	506 525	464 227	480 191	530 825	542 113	541 896	529 483	498 316	510 040	530 056	541 523	540 156	522 033	557 125

* Scotiabank a partir de 11 de setiembre de 2006

FUENTE: SUPERINTENDENCIA DE BANCA Y SEGUROS - SBS

ELABORACIÓN: BCRP. Sucursal Huancayo. Departamento de Estudios Económicos.

ENTIDADES FINANCIERAS	2007									2008			
	Abr	May	Jun	Jul	Ago	Sep	Oct	Nov	Dic	Ene	Feb	Mar	Abr
I. SISTEMA BANCARIO	655 782	678 731	743 283	765 151	771 121	767 754	747 792	769 810	806 275	824 805	838 878	840 433	896 810
A. BANCO DE LA NACIÓN													
B. EMPRESAS BANCARIAS	655 782	678 731	743 283	765 151	771 121	767 754	747 792	769 810	806 275	824 805	838 878	840 433	896 810
Crédito	336 174	360 775	395 593	411 599	416 680	409 448	386 492	393 792	421 155	433 486	438 866	441 483	471 097
Interbank	67 836	69 934	79 405	75 885	75 995	78 010	78 453	81 866	84 872	85 753	87 115	83 773	92 520
Scotiabank	99 890	103 329	104 192	103 869	101 597	102 843	103 505	103 925	107 322	109 588	111 488	112 144	117 239
Continental	85 200	75 791	93 171	99 066	103 330	105 570	109 008	117 675	119 090	121 583	124 162	123 669	131 355
Comercio	618	646	624	655	634	588	590	589	1 028	754	1 232	1 813	3 052
Interamericano de Finanzas	4 334	5 147	6 128	6 887	7 065	7 612	8 193	8 555	9 014	9 403	9 987	10 770	11 230
Del Trabajo	28 509	29 168	29 609	30 059	29 033	26 920	25 643	25 958	26 385	26 026	26 200	26 508	27 836
Mi Banco	33 223	33 942	34 562	35 607	35 054	34 924	33 955	35 341	34 785	35 545	36 659	36 556	38 264
Banco Azteca del Perú	0	0	0	0	0	0	0	0	0	79	552	1 067	1 391
Falabella	0	0	0	1 524	1 732	1 839	1 954	2 109	2 624	2 587	2 616	2 650	2 827
II. INSTITUCIONES DE MICROFINANZAS	255 687	260 773	266 118	273 537	273 523	275 534	280 724	292 955	304 429	305 886	310 318	309 200	318 097
Caja Municipal de Arequipa	11 604	11 795	11 901	12 124	12 213	12 642	13 012	13 724	14 003	14 450	14 742	14 687	15 252
Caja Municipal de Ica	95 872	97 746	98 846	100 576	100 480	102 033	107 151	113 907	118 566	115 362	114 265	112 155	116 155
Caja Municipal de Pisco	14 968	14 855	15 160	15 488	15 428	15 144	14 659	14 729	14 542	14 627	15 025	15 257	15 432
Caja Rural Señor de Luren	129 372	131 976	135 499	140 131	140 219	140 616	140 699	145 245	151 404	155 552	160 421	161 241	165 268
Edpyme Efectiva	3 870	4 400	4 712	5 217	5 183	5 099	5 203	5 350	5 915	5 895	5 866	5 860	5 990
TOTAL	911 469	939 504	1 009 401	1 038 688	1 044 645	1 043 288	1 028 516	1 062 765	1 110 705	1 130 691	1 149 196	1 149 633	1 214 907
En M/N	447 242	459 313	478 576	496 575	502 749	513 805	530 200	552 725	580 648	589 168	609 040	627 600	657 782
En M/E	464 227	480 191	530 825	542 113	541 896	529 483	498 316	510 040	530 056	541 523	540 156	522 033	557 125

* Scotiabank a partir de 11 de setiembre de 2006

FUENTE: SUPERINTENDENCIA DE BANCA Y SEGUROS - SBS

ELABORACIÓN: BCRP. Sede Regional Huancayo. Departamento de Estudios Económicos.

ANEXO 20
ICA: CARTERA PESADA DEL SISTEMA FINANCIERO
(En porcentajes)

ENTIDADES FINANCIERAS	2007												2008			
	Ene.	Feb	Mar	Abr	May	Jun	Jul	Ago	Sep	Oct	Nov	Dic	Ene	Feb	Mar	Abr
A. EMPRESAS BANCARIAS	2,6	2,7	2,4	2,6	2,7	2,2	2,1	2,2	2,0	2,1	2,1	2,1	2,3	2,1	2,0	1,9
Crédito	1,2	1,4	1,0	1,3	1,2	1,0	0,9	0,9	0,8	0,7	0,9	0,9	1,3	1,0	0,8	0,6
Interbank	8,1	7,9	8,0	7,7	9,0	6,4	6,7	6,8	6,6	6,6	6,2	6,0	6,0	5,4	5,8	5,3
Scotiabank	1,5	1,7	1,5	1,5	1,7	2,1	2,0	1,9	1,8	1,1	1,1	1,1	1,1	1,2	1,5	1,3
Continental	3,0	2,9	3,1	3,0	3,5	2,7	2,4	3,0	2,3	3,8	3,1	3,3	3,3	3,1	2,9	3,0
Comercio	0,1	2,3	0,0	0,3	0,0	0,0	0,0	0,0	0,0	0,0	0,0	0,0	0,0	0,1	0,1	0,2
Interamericano de Finanzas	0,0	0,0	0,0	0,0	0,0	0,0	0,0	0,0	0,0	0,0	0,0	0,0	0,0	0,0	0,0	0,0
Del Trabajo	3,7	3,9	3,8	3,7	3,4	3,4	3,5	3,9	4,0	3,8	2,4	2,3	1,9	2,4	3,9	4,5
Mi Banco	3,3	3,5	3,0	3,0	3,0	2,7	2,6	2,7	2,3	2,1	2,7	3,3	3,0	3,3	2,5	2,7
Falabella	-	-	-	-	-	-	-	-	-	-	-	-	-	-	-	-
B. INSTITUCIONES DE MICROFINANZAS	6,4	6,8	7,3	7,0	6,9	7,6	7,4	8,0	7,1	7,5	6,8	6,2	5,3	6,3	6,6	6,7
Caja Municipal de Arequipa	4,5	4,3	2,9	2,9	0,0	0,0	0,0	0,0	0,0	0,0	3,3	3,5	5,3	5,2	4,5	5,4
Caja Municipal de Ica	6,3	6,8	7,0	7,1	7,7	8,3	8,3	10,5	8,4	7,1	6,6	6,1	4,1	6,7	7,2	7,0
Caja Municipal de Pisco	13,0	16,3	12,2	16,7	14,1	14,2	14,0	19,4	19,8	41,4	29,9	20,6	17,9	17,2	16,7	17,5
Caja Rural Señor de Luren	5,9	5,9	7,5	6,1	6,0	7,0	6,6	5,5	4,8	4,8	4,8	5,0	5,1	5,1	5,3	5,5
Edpyme Efectiva	4,7	8,3	0,0	10,6	9,7	10,3	9,1	15,6	27,7	11,8	10,5	6,6	6,1	9,4	11,8	11,9
TOTAL	3,5	3,7	3,6	3,7	3,7	3,5	3,4	3,6	3,3	3,5	3,3	3,1	3,0	3,1	3,1	3,0

* Scotiabank a partir de 11 de setiembre de 2006

FUENTE: SUPERINTENDENCIA DE BANCA Y SEGUROS - SBS

ELABORACIÓN: BCRP. Sucursal Huancayo. Departamento de Estudios Económicos.

ANEXO 21

ICA: MOROSIDAD EN LAS ENTIDADES FINANCIERAS UBICADAS POR PROVINCIAS - ABRIL 2008

(En porcentaje)

ENTIDADES FINANCIERAS	COLOCACIONES										TOTAL COLOCACIONES		
	ICA		CHINCHA		NAZCA		PISCO		PALPA		ICA		
	M/N	M/E	M/N	M/E	M/N	M/E	M/N	M/E	M/N	M/E	M/N	M/E	TOTAL
I. SISTEMA BANCARIO	1,7	4,4	0,8	0,4	0,4	4,1	2,8	2,7	-	-	1,5	1,9	1,7
Crédito	0,0	1,7	0,0	0,1	0,1	4,1	0,0	0,1	-	-	0,0	0,8	0,5
Interbank	3,1	16,5	2,5	0,9	-	-	1,8	10,0	-	-	2,7	13,1	5,3
Scotiabank	1,4	1,0	0,7	0,4	-	-	4,9	9,6	-	-	1,6	1,0	1,3
Continental	2,4	8,8	0,6	1,4	-	-	3,3	4,1	-	-	1,6	3,9	3,0
Comercio	-	-	-	-	-	-	0,1	0,3	-	-	0,1	0,3	0,2
InterANericano de Finanzas	0,0	0,0	-	-	-	-	-	-	-	-	0,0	0,0	0,0
Del Trabajo	4,2	3,9	2,4	1,2	-	-	10,8	7,6	-	-	4,7	3,3	4,6
Mi Banco	3,4	4,9	1,8	0,8	-	-	2,9	2,4	-	-	2,7	2,5	2,7
II. INSTITUCIONES DE MICROFINANZAS	7,0	5,3	4,8	5,5	4,4	9,4	8,7	26,4	7,9	37,2	6,4	8,0	6,7
Caja Municipal de ASequipa	-	-	-	-	4,3	10,3	-	-	-	-	4,3	10,3	5,4
Caja Municipal de Ica	7,2	8,6	5,7	19,5	5,1	3,5	-	-	11,4	13,5	6,8	8,0	7,0
Caja Municipal de Pisco	-	-	-	-	-	-	13,6	51,5	-	-	13,6	51,5	17,5
Caja Rural Señor de Luren	6,5	3,0	4,1	3,5	3,8	24,7	5,0	12,8	4,7	49,0	5,3	5,9	5,4
Edpyme Efectiva	11,9	-	11,6	-	-	-	12,5	-	-	-	11,9	-	11,9
TOTAL	3,9	4,6	1,8	0,5	3,6	6,3	4,9	6,1	7,9	37,2	3,4	2,6	3,0

* Scotiabank a pAStir de 11 de setiembre de 2006

FUENTE: SUPERINTENDENCIA DE BANCA Y SEGUROS - SBS

ELABORACIÓN: BCRP. Sucursal Huancayo. Departamento de Estudios Económicos.