

BANCO CENTRAL DE RESERVA DEL PERÚ
SUCURSAL CUSCO



MADRE DE DIOS: Síntesis de Actividad Económica
Enero 2026¹

Departamento de Estudios Económicos

¹ En la elaboración del presente informe participaron Juniors Sanchez y Alvaro Choque.

ÍNDICE

	<i>Página</i>
RESUMEN EJECUTIVO.....	3
I. ACTIVIDAD PRODUCTIVA.....	5
1. Actividad Primaria	5
1.1 Sector agropecuario.....	5
1.2 Sector pesca	6
1.3 Sector minería.....	7
2. Otros indicadores sectoriales.....	8
2.1 Arribos a los establecimientos de hospedaje	8
II. ASPECTOS LABORALES.....	9
1. Empleo.....	9
III. SECTOR EXTERNO.....	9
1. Importaciones.....	10
IV. CRÉDITO Y DEPÓSITOS	10
1. Crédito.....	11
2. Depósitos	13
V. EJECUCIÓN DEL PRESUPUESTO DE GASTOS DEL GOBIERNO GENERAL	15
1. Gasto no financiero.....	15
2. Gastos corrientes.....	15
3. Formación bruta de capital	15
VI. ANEXOS.....	18

RESUMEN EJECUTIVO

Principales hechos de importancia

- Las actividades primarias registraron resultados mixtos en enero de 2026. El **sector agropecuario** aumentó 0,3 por ciento; mientras que, la **actividad pesquera** presentó una disminución de 21,4 por ciento y la **actividad minera** disminuyó 3,1 por ciento.
- Respecto a otros indicadores de la economía regional, el **saldo de crédito** se incrementó en 14,9 por ciento; en cambio, la **inversión pública** disminuyó 85,8 por ciento en enero de 2026. Por su parte, en diciembre de 2025, los **arribos a establecimientos de hospedaje** crecieron 27,7 por ciento a doce meses.

Actividad Primaria

- La **actividad agropecuaria** aumentó 0,3 por ciento en enero, en comparación con enero de 2025, por una mayor producción del subsector agrícola (1,7 por ciento).
- En enero, la **actividad pesquera** disminuyó 21,4 por ciento, debido a la menor extracción de paco (-26,5 por ciento).
- La **producción minera** se redujo en 3,1 por ciento interanual en enero, asociada a la menor producción de oro.

Otros Indicadores de Actividad Económica

- En diciembre de 2025, los **arribos a los establecimientos de hospedaje** aumentaron 27,7 por ciento interanual, reflejo de los mayores arribos de turistas nacionales (33,0 por ciento). En 2025, los arribos crecimiento 19,1 por ciento respecto al año previo.
- El **saldo de crédito** aumentó 14,9 por ciento interanual en enero de 2026, impulsado por la expansión de los créditos otorgados por la banca múltiple (20,9 por ciento) y los créditos en las cajas municipales (14,4 por ciento).
- En enero, la **formación bruta de capital** registró una caída de 85,8 por ciento interanual, explicada por la menor ejecución del Gobierno nacional (-89,9 por ciento) y el Gobierno regional (-84,0 por ciento).

CUADRO N° 1
OTROS INDICADORES DE ACTIVIDAD ECONÓMICA
 (Variación % respecto a similar mes del año anterior)

		Ago. 25	Set. 25	Oct. 25	Nov. 25	Dic. 25	Ene. 26
Arribos a los establecimientos de hospedaje	↑	12,5	↑ 31,2	↑ 34,3	↑ 27,3	↑ 27,7	n.d.
Crédito total 2/	↑	11,5	↑ 12,2	↑ 12,9	↑ 13,7	↑ 14,6	↑ 14,9
Crédito de consumo 2/	↑	2,3	↑ 4,1	↑ 4,4	↑ 5,8	↑ 6,0	↑ 5,9
Crédito hipotecario 2/	↑	11,8	↑ 11,3	↑ 7,1	↑ 5,2	↑ 2,7	↑ 4,7
Inversión Pública 1/	↓	-25,2	↓ -28,7	↓ -49,1	↓ -27,5	↓ -7,8	↓ -85,8

1/ En términos reales.

2/ En términos nominales.

Fuentes: MINCE TUR, SBS y MEF.

I. ACTIVIDAD PRODUCTIVA

1. Actividad Primaria

1.1 Sector agropecuario

- En enero de 2026, la actividad agropecuaria aumentó 0,3 por ciento respecto al mismo mes del año 2025, debido al avance del subsector agrícola (1,7 por ciento) pese a la reducción del subsector pecuario (-1,3 por ciento).
- El crecimiento del subsector agrícola (1,7 por ciento) se explicó por la mayor producción orientada al mercado interno (2,0 por ciento), principalmente por las mayores cosechas de papaya (28,0 por ciento) y braquearía (7,4 por ciento). En cuanto a la producción dirigida al mercado externo y agroindustria aumentó 0,1 por ciento, impulsada por la mayor producción de maíz amarillo duro (1,3 por ciento).
- En cuanto al subsector pecuario, disminuyó 1,3 por ciento interanual, relacionado a la disminución en la producción de ave (-2,0 por ciento) y huevo (-2,1 por ciento).

CUADRO N° 2
SECTOR AGROPECUARIO 1/
(Miles de Toneladas)

Subsectores	Estructura Porcentual 2023 2/	Enero			Contribución al crecimiento 3/
		2025	2026	Var.%	
AGRÍCOLA	60,2			1,7	0,9
Orientada al mercado externo y agroindustria 2/	22,9			0,1	0,0
Maíz amarillo duro	16,1	1,2	1,2	1,3	0,1
Cacao	6,1	0,1	0,1	-2,5	-0,1
Palta	0,5	0,0	0,0	-	-
Orientada al mercado interno 2/	37,3			2,0	0,9
Braquearía	19,1	90,2	96,9	7,4	1,8
Papaya	1,9	0,8	1,0	28,0	0,5
Piña	1,6	0,4	0,5	24,6	0,3
Cocona	0,1	0,0	0,0	11,6	0,0
Pijuayo	0,0	0,1	0,1	0,2	0,0
Coco	0,2	0,1	0,1	-2,6	0,0
Limon	0,2	0,1	0,1	-4,9	0,0
Arroz	2,3	0,5	0,5	-1,5	0,0
Sandía	0,2	0,1	0,0	-67,6	-0,1
Yuca	4,8	2,2	2,2	-3,4	-0,2
PECUARIO	39,8			-1,3	-0,6
Ave 4/	20,5	1,0	1,0	-2,0	-0,6
Huevo	4,7	0,2	0,2	-2,1	-0,1
Porcino 4/	3,3	0,1	0,1	-2,8	-0,1
Leche	0,6	0,1	0,1	-1,6	0,0
Ovino 4/	0,2	0,0	0,0	-0,9	0,0
Vacuno 4/	10,5	0,3	0,3	2,1	0,2
SECTOR AGROPECUARIO	100,0			0,3	0,3

1/ Cifras preliminares.

2/ Estimado a precios del 2007.

3/ Con base en la estructura de similar periodo 2023.

4/ Peso de animal en pie.

Fuente: MIDAGRI.

Elaboración: BCRP, Sucursal Cusco. Departamento de Estudios Económicos.

- Hasta el sexto mes de la campaña agrícola 2025/2026, se reportaron 14 381 hectáreas sembradas, mayor en 2,1 por ciento respecto a igual periodo de la campaña previa. Los cultivos transitorios aumentaron 3,9 por ciento, explicado por la mayor siembra de yuca y arroz. Por su parte, los cultivos permanentes y semipermanentes disminuyeron 7,1 por ciento, asociado principalmente a la reducción de áreas de braquearía y cacao.

CUADRO N° 3
SUPERFICIE SEMBRADA 1/
(Hectáreas)

	Campaña agrícola 2/		Variación	
	2024/2025	2025/2026	Absoluta	Porcentual
CULTIVOS TRANSITORIOS	11 888	12 346	458	3,9
Yuca	758	1 156	398	52,5
Arroz	1 396	1 706	310	22,2
Maiz Amarillo Duro	9 696	9 429	- 267	-2,8
Kion	7	13	6	85,7
Sandía	5	6	1	20,0
Caigua	0	0	0	-
Col	0	0	0	-
Otros	26	36	10	38,5
CULTIVOS PERMANENTES Y SEMIPERMANENTES	2 191	2 035	- 156	-7,1
Papaya	158	185	27	17,1
Achiote	0	0	0	-
Araza	1	0	- 1	-100,0
Braquearia	910	770	- 140	-15,4
Cacao	370	276	- 94	-25,4
Otros	752	804	52	6,9
Total	14 079	14 381	302	2,1

1/ Cifras preliminares.

2/ De agosto a enero

Fuente: MIDAGRI.

Elaboración: BCRP, Sucursal Cusco. Departamento de Estudios Económicos.

1.2 Sector pesca

- En enero de 2026, la actividad pesquera en Madre de Dios disminuyó 21,4 por ciento en comparación con enero del año previo, resultado asociado a la menor extracción de paco (-26,5 por ciento) la cual representa el 70,0 por ciento del total. Esta caída se relaciona al incremento del caudal en los ríos y quebradas de la región dificultando el normal desarrollo de la actividad extractiva, razón por la cual la mayoría de los pescadores opta por dedicarse a diferentes actividades.

CUADRO N° 4
SECTOR PESCA 1/
(En toneladas)

Subsectores	Enero		
	2025	2026	Var. %
Consumo Humano Directo (CHD)			
Fresco	39	31	-22,0
SECTOR PESCA 2/			-21,4

1/ Cifras preliminares.

2/ Estimado a precios de 2007.

Fuente: PRODUCE.

Elaboración: BCRP, Sucursal Cusco. Departamento de Estudios Económicos.

1.3 Sector minería

- En enero, la producción minera en Madre de Dios disminuyó 3,1 por ciento respecto a enero del año anterior, debido a la menor producción de oro, que disminuyó de 97 kilogramos en enero de 2025 a 94 kilogramos en enero de 2026. Madre de Dios se ubicó en el onceavo lugar con una contribución de 1,1 por ciento a la producción nacional.

**CUADRO N° 5
SECTOR MINERÍA 1/**

Mineral	Estructura Porcentual 2024 2/	Enero			
		2025	2026	Var. %	Contribución
MINERÍA METÁLICA 3/	100,0			-3,1	-3,1
Oro (Kg.)	100,0	97	94	-3,1	-3,1
SECTOR 2/	100,0			-3,1	-3,1

1/ Cifras preliminares.

2/ Estimado a precios de 2007.

3/ Unidades Recuperables.

MB: Miles de Barriles.

Fuente: MINEM.

Elaboración: BCRP, Sucursal Cusco. Departamento de Estudios Económicos.

**GRÁFICO N° 1
EVOLUCIÓN DE LA PRODUCCIÓN MINERA**
(Variación % real respecto a similar periodo del año anterior)

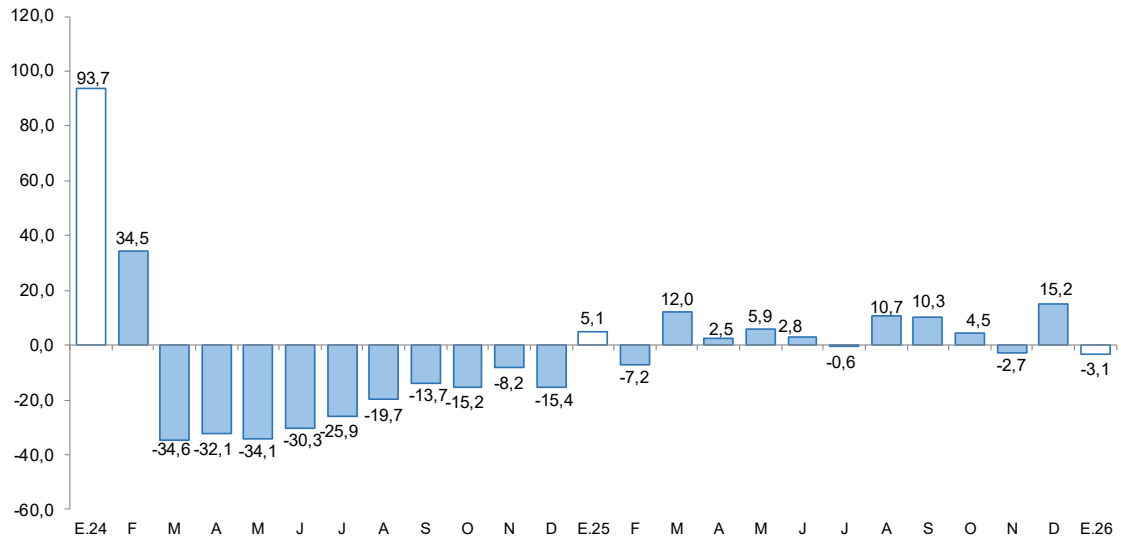

Fuente: MINEM.

Elaboración: BCRP, Sucursal Cusco. Departamento de Estudios Económicos.

- Sobre el precio mensual del oro, en enero este alcanzó los US\$/oz.tr. 4 733,1, superior en 9,6 por ciento respecto al mes de diciembre; relacionado a las mayores tensiones geopolíticas, la caída de los rendimientos de los bonos del Tesoro de Estados Unidos, la depreciación del dólar y el incremento de la demanda de activos de refugio ante la incertidumbre internacional y los temores sobre la independencia de la Reserva Federal.

2. Otros indicadores sectoriales

2.1 Arribos a los establecimientos de hospedaje

- En diciembre de 2025, los arribos a establecimientos de hospedaje en Madre de Dios sumaron 59 582 turistas, lo que representó un aumento de 27,7 por ciento respecto a diciembre del año anterior, impulsado tanto por el mayor arribo de turistas nacionales (33,0 por ciento) a pesar de la disminución de los turistas extranjeros (-1,2 por ciento).
- El aumento en el flujo de turistas nacionales se asoció al superior número de visitantes de Cusco (35,7 por ciento) y Lima (2,6 por ciento). Mientras que, la disminución de los turistas extranjeros se debió a las menores visitas de Canadá (-51,1 por ciento) y Alemania (-43,6 por ciento).
- En 2025, los arribos totalizaron 659 789 turistas, con un crecimiento de 19,1 por ciento respecto al año previo. Este resultado se explica por la expansión de los visitantes nacionales (19,6 por ciento) y extranjeros (16,9 por ciento).

GRÁFICO N° 2
EVOLUCIÓN DE ARRIBOS A ESTABLECIMIENTOS DE HOSPEDAJE
 (Variación % respecto a similar mes del año anterior)

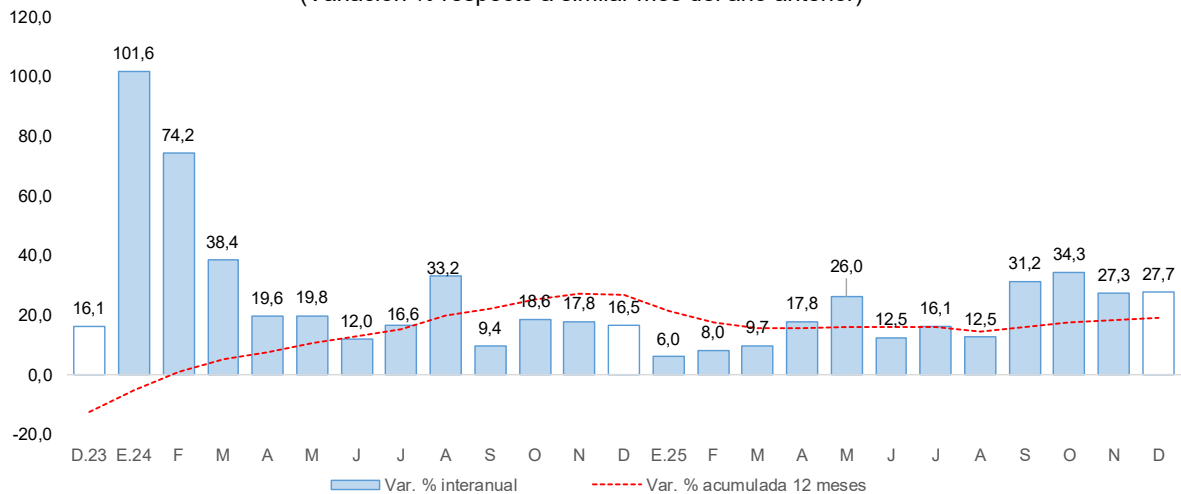

II. ASPECTOS LABORALES

1. Empleo

- En noviembre de 2025, el número de trabajadores formales asalariados en Madre de Dios ascendió a 14 486, aumentando 12,1 por ciento respecto a su interanual. Este crecimiento se relaciona por la expansión del empleo en los sectores minería (25,9 por ciento), servicios (16,1 por ciento) y comercio (7,8 por ciento).
- Hasta noviembre de 2025, las contrataciones formales se incrementaron en 8,7 por ciento frente al mismo periodo de 2024, debido principalmente al dinamismo en los sectores minería (12,3 por ciento), servicios (9,8 por ciento) y comercio (8,7 por ciento).

CUADRO N° 6
NÚMERO DE TRABAJADORES DEL SECTOR PRIVADO FORMAL 1/
(Planilla Electrónica – PLAME y T-Registro)

Sectores	A noviembre			Ene - Nov
	2024	2025	Var.%	Var.%
Agrícola 2/	983	945	-3,9	-7,8
Comercio	3 104	3 346	7,8	8,7
Construcción	236	97	-58,9	-24,7
Manufactura	817	873	6,9	-2,3
Minería	1 153	1 452	25,9	12,3
Servicios	6 106	7 087	16,1	9,8
No precisa	522	686	31,4	66,0
TOTAL	12 921	14 486	12,1	8,7

1/ Cifras preliminares.

2/ Incluye ganadería, caza y silvicultura.

Fuente: MTPE - Observatorio de la Formalización Laboral

Elaboración: BCRP, Sucursal Cusco. Departamento de Estudios Económicos.

GRÁFICO N° 3
TRABAJADORES DEL SECTOR PRIVADO FORMAL
(Variación % respecto a similar mes del año anterior)

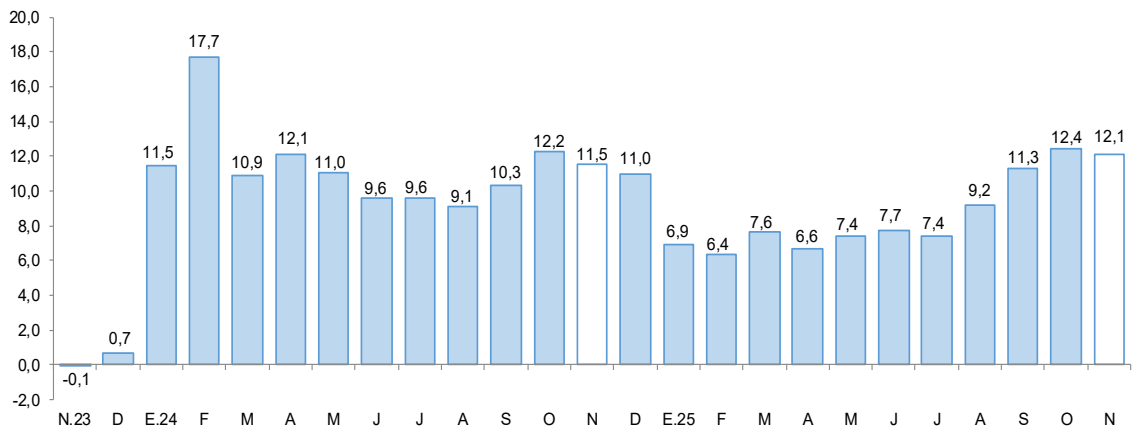

Fuente: MTPE - Observatorio de la Formalización Laboral.

Elaboración: BCRP, Sucursal Cusco. Departamento de Estudios Económicos.

III. SECTOR EXTERNO

1. Importaciones

- En enero de 2026, las importaciones ascendieron a US\$ 17,1 millones, lo que representó un incremento de 75,3 por ciento respecto al mismo mes de 2025. Este resultado respondió al aumento de los bienes de capital (443,1 por ciento) y bienes de consumo (22,0 por ciento).
- En la categoría de bienes de consumo, las importaciones incrementaron 22,0 por ciento, impulsadas por el crecimiento de los bienes no duraderos (22,4 por ciento), particularmente productos alimenticios primarios (166,0 por ciento) y otros bienes de consumo no duraderos (100,0 por ciento). En cuanto a los insumos, este no registró variación con respecto a enero de 2025.
- Finalmente, los bienes de capital mostraron un crecimiento significativo de 443,1 por ciento, debido al aumento en la importación de bienes de capital para la industria (738,1 por ciento), principalmente en bienes de capital para la industria-otro equipo fijo.

CUADRO N° 7
IMPORTACIONES SEGÚN USO O DESTINO ECONÓMICO 1/
(Valor FOB en miles de US\$)

GRUPO	Estructura %	Enero	
	2025	2025	2026
I. BIENES DE CONSUMO	61,8	6 640	8 104
Duradero	0,1	33	18
No duradero	61,6	6 607	8 086
II. INSUMOS	18,6	1 771	1 771
Combustibles, lubricantes y conexos	0,2	0	5
Materias primas para la agricultura	0,4	55	54
Materias primas para la industria	17,9	1 716	1 712
III. BIENES DE CAPITAL	19,7	1 324	7 191
Equipo de transporte	3,6	0	0
Materiales de construcción	1,1	290	133
Para la agricultura	1,0	192	1
Para la industria	13,9	842	7 057
TOTAL IMPORTACIONES	100,0	9 735	17 067

1/ Cifras preliminares.

Fuente: SUNAT.

Elaboración: BCRP, Sucursal Cusco. Departamento de Estudios Económicos.

IV. CRÉDITO Y DEPÓSITOS

1. Crédito

- En enero de 2026, el saldo de crédito ascendió a S/ 1 359 millones, lo que significó un crecimiento de 14,9 por ciento respecto a enero del anterior año. Este desempeño estuvo asociado a la expansión de la banca múltiple (20,9 por ciento) y los créditos en las cajas municipales (14,4 por ciento).
- Con relación al tipo de moneda, el saldo de crédito en moneda extranjera aumentó 41,3 por ciento, mientras que en moneda nacional creció 14,9 por ciento. Como resultado, el coeficiente de dolarización del crédito se ubicó en 0,2 por ciento en enero.

CUADRO N° 8
CRÉDITO
(Saldos en millones de soles)

	Estructura % Ene-26	Saldo en millones de soles con TCF ^{1/}		Tasa de crecimiento (%)	
		Dic-25	Ene-26	Mes	12 Meses
BN y Agrobanco	5,6	76	76	0,0	9,3
Banco de la Nación	5,0	68	68	0,0	11,0
Agrobanco	0,6	8	8	0,3	-3,6
Sin BN y Agrobanco	94,4	1 274	1 284	0,8	15,3
Banca Múltiple	32,3	439	439	0,1	20,9
Financieras	4,6	62	63	1,7	-6,1
Cajas Municipales	57,5	773	781	1,1	14,4
Cajas Rurales	0,0	0	0	-	-
Empresas de Crédito	0,0	0	0	-	-
TOTAL	100,0	1 349	1 359	0,7	14,9
MN	99,8	1 346	1 356	0,8	14,9
ME	0,2	3	3	-3,1	41,3
Coef. de Dolarización (%)		0,2	0,2		

1/ Los saldos en moneda extranjera se valúan al tipo de cambio constante de diciembre de 2025 (S/ 3,36)

Fuente: SBS y AFP

Elaboración: BCRP - Sucursal Cusco, Departamento de Estudios Económicos

GRÁFICO N° 4
EVOLUCIÓN DEL CRÉDITO
(Variación % respecto a similar periodo del año anterior)

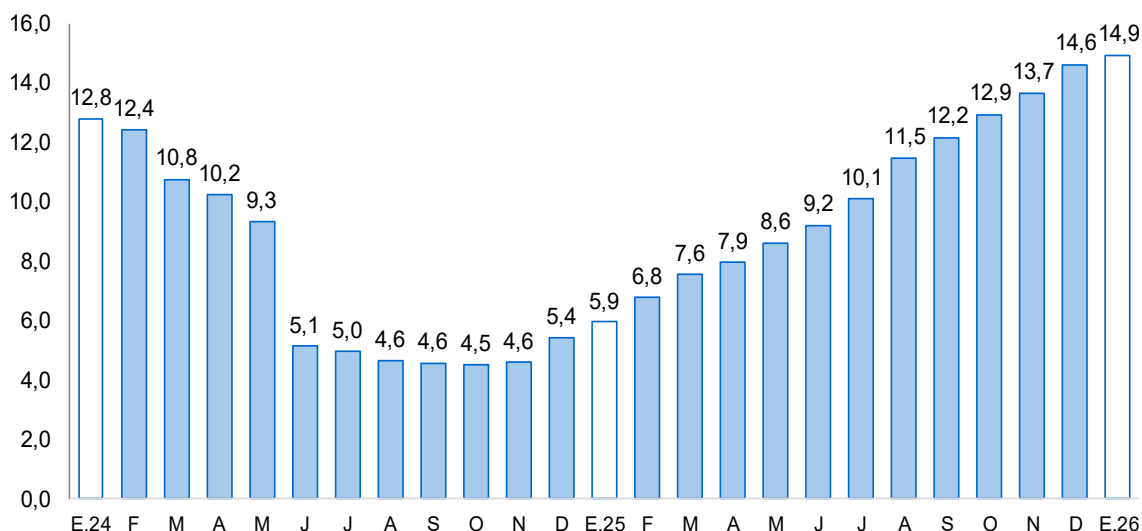

Fuente: SBS y AFP

- En enero de 2026, excluyendo al Banco de la Nación y Agrobanco, los préstamos empresariales representaron el 74,5 por ciento del total, mientras que los créditos de consumo alcanzaron el 23,5 por ciento y los hipotecarios el 2,0 por ciento. En términos interanuales, las colocaciones a empresas aumentaron 18,9 por ciento, los créditos de consumo se expandieron 5,9 por ciento, y los hipotecarios crecieron 4,7 por ciento.

CUADRO N° 7
CRÉDITO POR TIPO
(Saldos en millones de soles)

	Estructura % Ene-26	Tasa de crecimiento (%)	
		Enero-2026	
		Mes	12 Meses
Empresarial	74,5	0,9	18,9
Corporativo	0,0	-	-
Grandes Empresas	0,1	-14,7	-45,9
Medianas Empresas	1,5	-4,5	27,7
Pequeñas Empresas	65,4	1,2	19,3
Microempresas	7,5	-0,4	15,5
Consumo	23,5	0,4	5,9
Hipotecario	2,0	0,8	4,7
Total ^{1/}	100,0	0,8	15,3

1/ Sin Banco de la Nación y Agrobanco, evaluada con tipo de cambio fijo

Fuente: SBS - Carpeta de Información del Sistema Financiero

Elaboración: BCRP - Sucursal Cusco, Departamento de Estudios Económicos



- Para enero de 2026, la tasa de morosidad total se ubicó en 3,6 por ciento, lo que significó una reducción de 1,7 puntos porcentuales respecto al mismo mes de 2025. En la banca múltiple, la morosidad fue de 4,8 por ciento, menor en 3,2 puntos porcentuales de manera interanual. Por su parte, las cajas municipales registraron una tasa de 2,7 por ciento, inferior en 1,0 punto porcentuales respecto a enero de 2025.

GRÁFICO N° 5
TASA DE MOROSIDAD 1/ 2/
(Porcentaje)

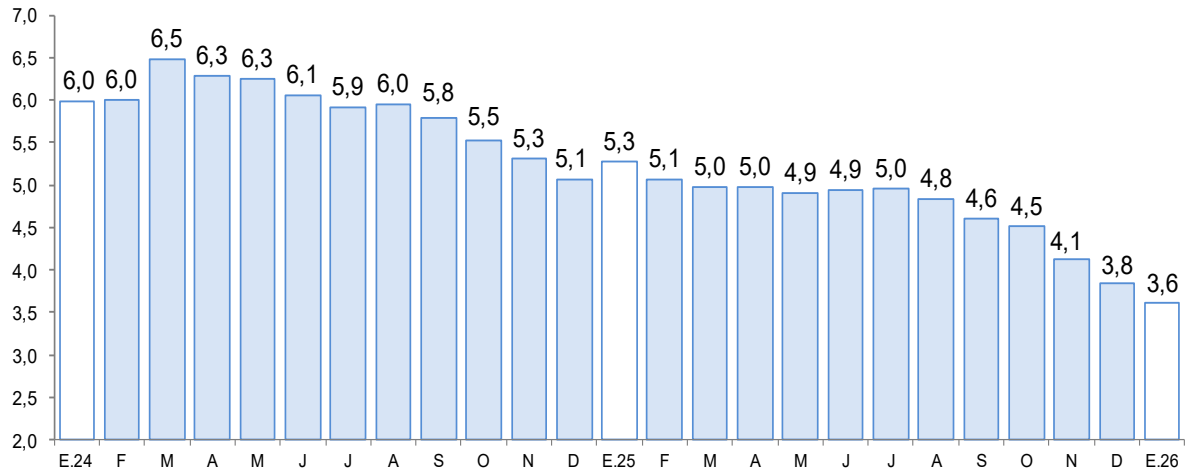

1/ Preliminar.

2/ Morosidad = (créditos vencidos + créditos en cobranza judicial)/colocaciones brutas.

Fuente: SBS.

Elaboración: BCRP, Sucursal Cusco. Departamento de Estudios Económicos.

1. Depósitos

- En enero, el saldo total de depósitos ascendió a S/ 1 147 millones, lo que significó un aumento interanual de 32,7 por ciento respecto a enero de 2025. Según las modalidades, los depósitos de ahorro crecieron 38,8 por ciento, los depósitos a la vista avanzaron 26,6 por ciento y los depósitos a plazo aumentaron 17,9 por ciento.
- Excluyendo al Banco de la Nación y Agrobanco, los depósitos en la banca múltiple se expandieron 41,5 por ciento, representando el 54,1 por ciento del total captado. Asimismo, las cajas municipales crecieron 32,8 por ciento, concentrando el 30,9 por ciento del total.
- En cuanto al tipo de moneda, los depósitos en moneda nacional aumentaron 32,0 por ciento, mientras que los depósitos en moneda extranjera incrementaron 39,9 por ciento. Con ello, el coeficiente de dolarización se ubicó en 8,9 por ciento durante enero.

**CUADRO N° 9
DEPÓSITOS**

(Saldos en millones de soles)

	Estructura % Ene-26	Saldo en millones de soles con TCF ^{1/}		Tasa de crecimiento (%)	
		Dic-25	Ene-26	Mes	12 Meses
Banco de la Nación	14,3	168	164	-2,3	8,8
Banco de la Nación	14,3	168	164	-2,3	8,8
Sin BN y Agrobanco	85,7	995	983	-1,2	37,7
Banca Múltiple	54,1	639	621	-2,9	41,5
Financieras	0,7	7	7	0,0	-7,2
Cajas Municipales	30,9	348	355	1,9	32,8
Cajas Rurales	0,0	0	0	-	-
TOTAL	100,0	1 163	1 147	-1,4	32,7
Vista	19,5	235	224	-4,9	26,6
Ahorro	65,0	754	745	-1,2	38,8
A plazo	15,5	174	178	2,6	17,9
MN	91,1	1 054	1 046	-0,8	32,0
ME	8,9	109	102	-6,5	39,9
Coef. de Dolarización (%)		9,3	8,9		

1/ Los saldos en moneda extranjera se valúan al tipo de cambio constante de diciembre de 2025 (S/ 3,36)

Fuente: SBS y AFP

Elaboración: BCRP - Sucursal Cusco, Departamento de Estudios Económicos

**GRÁFICO N° 6
EVOLUCIÓN DE LOS DEPÓSITOS**
(Variación % respecto a similar periodo del año anterior)

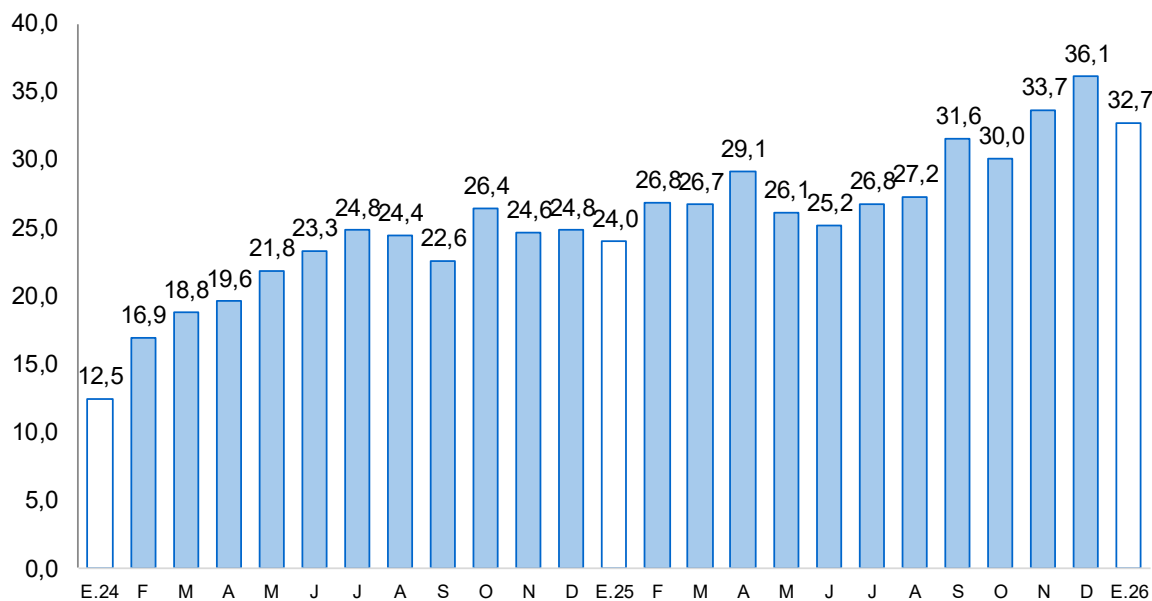

Fuente: SBS y AFP



V. EJECUCIÓN DEL PRESUPUESTO PÚBLICO

1. Gasto no financiero

- En enero, la ejecución del presupuesto de Madre de Dios alcanzó S/ 59 millones, representando una disminución de 8,8 por ciento respecto a enero del año previo. Este resultado respondió al menor devengado en la formación bruta de capital (-85,8 por ciento) a pesar del incremento en los gastos corrientes (21,3 por ciento).

2. Gastos corrientes

- En enero, los gastos corrientes incrementaron 21,3 por ciento interanual, influenciados por la mayor ejecución del Gobierno regional (34,6 por ciento) y Gobiernos locales (14,2 por ciento) debido a los mayores gastos en personal y obligaciones sociales en compensación por tiempo de servicios de otros regímenes seguido por el Gobierno nacional (3,0 por ciento), impulsado por mayores gastos de personal y obligaciones sociales en personal policial. Por componentes, se destacó el incremento en las remuneraciones (28,3 por ciento) y las transferencias (2,8 por ciento) a pesar de la disminución en bienes y servicios (-22,0 por ciento).

3. Formación bruta de capital

- En enero, la inversión pública registró una reducción de 85,8 por ciento interanual, afectada por la caída del Gobierno nacional (-89,9 por ciento) debido al menor gasto de construcción por contrata en infraestructura vial y el Gobierno Regional (-84,0 por ciento) a causa del menor gasto de personal en construcción por administración directa en instalaciones educativas.
- A nivel sectorial, la reducción de la inversión se debió al menor gasto en el sector transporte del Gobierno Nacional (-S/ 6,2 millones) y al menor gasto en el sector educación del Gobierno regional (-S/ 2,7 millones) a pese del mayor gasto en el sector transporte de los Gobiernos locales (S/ 270,9 mil).
- En cuanto al avance de la inversión pública, en enero de 2026 los tres niveles de gobierno ejecutaron en conjunto el 4,2 por ciento del Presupuesto Institucional Modificado (PIM). Por nivel de gobierno, el nacional alcanzó 4,4 por ciento, el regional 4,7 por ciento y el local 2,1 por ciento.

CUADRO N° 10
EJECUCIÓN DEL PRESUPUESTO DE GASTOS DEL GOBIERNO GENERAL
(Millones de soles)

	Enero		
	2025	2026	Var. % Real
I. GASTOS CORRIENTES	46	57	21,3
Gobierno Nacional	17	18	3,0
Gobierno Regional	25	35	34,6
Gobiernos Locales	4	4	14,2
Remuneraciones	38	50	28,3
Gobierno Nacional	13	14	6,6
Gobierno Regional	23	33	39,5
Gobiernos Locales	3	4	32,7
Bienes y Servicios	5	4	-22,0
Gobierno Nacional	3	2	-17,9
Gobierno Regional	2	1	-13,3
Gobiernos Locales	1	0	-49,2
Transferencias 1/	3	3	2,8
Gobierno Nacional	2	2	7,5
Gobierno Regional	1	1	-19,5
Gobiernos Locales	0	0	111,5
II. FORMACIÓN BRUTA DE CAPITAL	18	3	-85,8
Gobierno Nacional	13	1	-89,9
Gobierno Regional	5	1	-84,0
Gobiernos Locales	0	0	721,3
III. OTROS GASTOS DE CAPITAL 2/	0	0	-
GASTO NO FINANCIERO TOTAL (I+II+III)	64	59	-8,8
Gobierno Nacional	30	19	-37,5
Gobierno Regional	30	35	15,5
Gobiernos Locales	4	5	24,5

1/ Incluye el pago de pensiones, donaciones y otros gastos corrientes.

2/ Incluye donaciones y transferencias.

Fuente: MEF.

Elaboración: BCRP, Sucursal Cusco. Departamento de Estudios Económicos.

GRÁFICO N° 7
EVOLUCIÓN DE LA FORMACIÓN BRUTA DE CAPITAL
 (Variación % real respecto al similar periodo del año anterior)

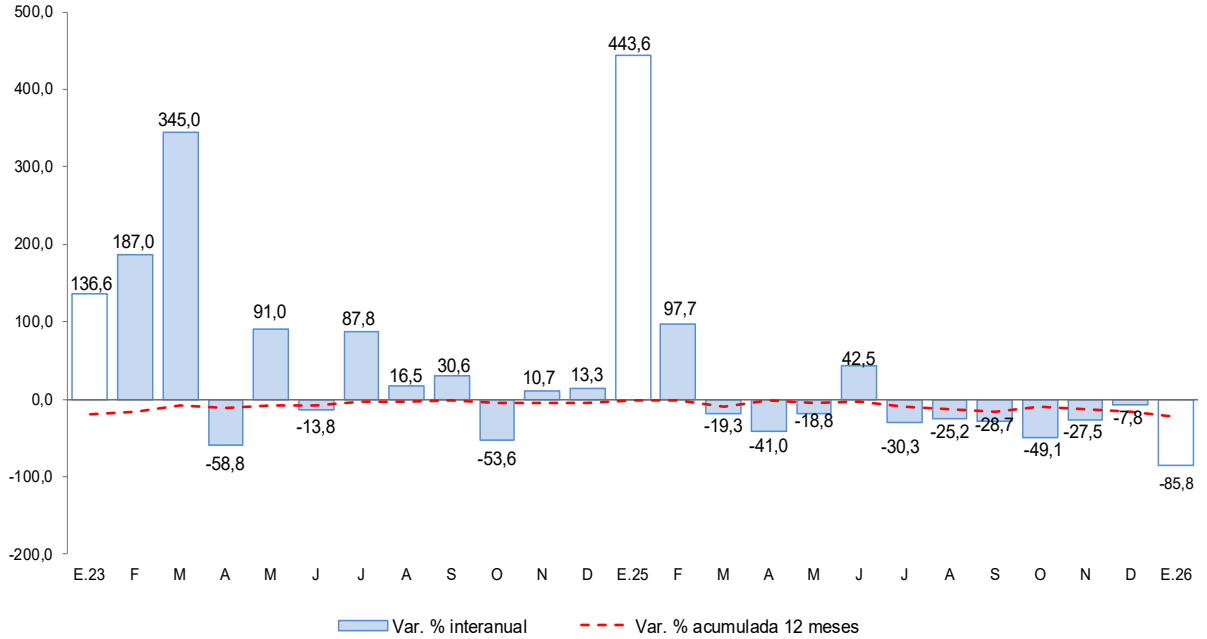

Fuente: MEF.
 Elaboración: BCRP, Sucursal Cusco. Departamento de Estudios Económicos.

- En enero de 2026, los proyectos más relevantes ejecutados por el Gobierno nacional fueron:
 - Creación del servicio de suministro eléctrico domiciliario en zonas rurales en 11 unidades productoras 11 distritos de 3 provincias del departamento de Madre de Dios (S/775,2 mil).
 - Creación del servicio de gestión institucional en educación superior universitaria de la residencia universitaria de la dirección de bienestar universitario del vicerrectorado académico de la Universidad Nacional Amazónica de Madre de Dios distrito de Tambopata, provincia Tambopata (S/175,1 mil).

- En el Gobierno regional, los proyectos más importantes fueron:
 - Recuperación y ampliación de los servicios educativos de la I.E. inicial N° 271 Mazuko, distrito de Inambari, provincia Tambopata (S/ 98,7 mil).
 - Mejoramiento de la oferta de los servicios educativos de primaria en las IE N° 52225, IE N° 52242 y la IE N° 52137, en las comunidades nativas de Monte Salvado, Puerto Nuevo y Tipishca distrito Tambopata y Las Piedras, provincia Tambopata (S/ 74,7 mil).

- Por último, los proyectos más significativos en los Gobiernos locales fueron:
 - Renovación de puente; en el(la) km 0+750 y km 1+300 del camino vecinal MD-522 (tramo Fundo Monterreal - Río Malinowsky), distrito de Laberinto, provincia Tambopata (S/ 266,5 mil).
 - Creación del sistema agua potable y saneamiento básico rural en la comunidad nativa de Barranco Chico del distrito de Huepetuhe, provincia Manu (S/ 61,7 mil).



VI. ANEXOS

BANCO CENTRAL DE RESERVA DEL PERÚ – SUCURSAL CUSCO

ANEXO 1

MADRE DE DIOS: PRODUCCIÓN AGROPECUARIA 1/

(Toneladas)

PRODUCTOS	2025												2026	PRODUCTOS	
	Ene.	Feb.	Mar.	Abr.	May.	Jun.	Jul.	Ago.	Set.	Oct.	Nov.	Dic.	Ene		
AGRÍCOLA															AGRÍCOLA
Achiote	0	0	1	3	3	0	0	0	0	0	0	0	0	0	Achiote
Arroz Cáscara	528	1 032	1 286	1 021	389	341	385	115	0	0	168	246	520	520	Arroz Cáscara
Braquearía	90 196	93 970	81 429	84 430	88 840	88 738	85 838	81 374	86 321	91 890	93 600	95 196	96 854	96 854	Braquearía
Cacao	71	67	144	195	310	332	380	351	223	147	91	46	70	70	Cacao
Café	0	0	4	10	3	0	0	0	0	0	0	0	0	0	Café
Caña de azúcar (para fruta)	98	132	105	91	106	98	150	98	130	125	143	228	121	121	Caña de azúcar (para fruta)
Camote	9	12	10	11	32	42	65	55	37	34	29	23	13	13	Camote
Camu camu	0	0	27	72	62	74	11	5	0	0	0	0	20	20	Camu camu
Carambola	12	10	11	13	13	12	11	12	13	12	12	21	10	10	Carambola
Coco	116	92	103	101	94	109	92	119	160	110	105	112	113	113	Coco
Cocona	41	39	39	40	41	43	45	35	32	237	43	52	45	45	Cocona
Frijol grano seco	0	0	0	0	0	0	15	32	0	0	0	0	0	0	Frijol grano seco
Lima	0	0	0	77	136	144	115	20	0	0	0	0	0	0	Lima
Limón	77	80	86	71	79	74	83	62	75	55	55	86	74	74	Limón
Maíz Amarillo duro	1 210	15 871	18 223	10 036	1 964	0	318	478	32	0	0	0	1 226	1 226	Maíz Amarillo duro
Maíz choclo	0	0	0	0	0	0	0	0	0	0	0	0	0	0	Maíz choclo
Mandarina	0	28	87	139	157	151	126	53	46	28	12	0	0	0	Mandarina
Mango	0	0	0	0	0	0	0	0	0	120	191	147	0	0	Mango
Naranja	0	70	224	275	304	348	269	184	176	76	45	9	0	0	Naranja
Pijuayo	61	102	79	107	0	0	0	0	0	0	0	0	61	61	Pijuayo
Palta	0	0	0	0	0	0	0	46	170	215	266	153	0	0	Palta
Papaya	778	889	1 010	956	887	1 033	1 258	1 105	1 528	1 423	1 222	1 138	996	996	Papaya
Piña	406	435	517	448	577	681	847	739	955	973	1 220	841	506	506	Piña
Plátano	2 835	2 539	2 201	2 444	2 231	2 620	2 726	3 125	2 597	3 130	3 087	2 884	2 265	2 265	Plátano
Sandía	53	62	17	0	61	122	210	158	191	120	62	33	17	17	Sandía
Yuca	2 238	2 124	2 320	2 082	1 953	2 363	2 505	2 814	2 534	2 366	2 427	2 607	2 161	2 161	Yuca
Zapallo	0	0	0	0	0	0	0	0	0	0	0	0	0	0	Zapallo
PECUARIA															PECUARIA
Vacuno 2/	289	310	421	435	390	422	400	398	448	495	336	357	295	295	Vacuno 2/
Ave 2/	976	688	783	871	909	811	940	937	884	944	786	1 145	956	956	Ave 2/
Porcino 2/	132	146	166	104	158	139	176	145	165	182	121	201	129	129	Porcino 2/
Ovino 2/	4	5	5	5	5	6	6	5	5	6	7	7	4	4	Ovino 2/
Leche	116	118	114	117	115	116	112	115	106	116	95	96	114	114	Leche
Huevo	245	250	262	266	264	306	264	271	242	206	211	208	240	240	Huevo

1/ Cifras preliminares.

2/ Peso de animal en pie.

Fuente: MIDAGRI.

Elaboración: BCRP, Sucursal Cusco, Departamento de Estudios Económicos.

ANEXO 2

MADRE DE DIOS: PRODUCCIÓN PESQUERA 1/
(kg)

SUBSECTORES	2025												2026	SUBSECTORES
	Ene.	Feb.	Mar.	Abr.	May.	Jun.	Jul.	Ago.	Set.	Oct.	Nov.	Dic.	Ene.	
Consumo Humano Directo Fresco	39 389	45 862	53 549	62 233	67 583	38 986	31 994	65 478	35 911	42 719	50 504	33 322	30 733	Consumo Humano Directo Fresco

1/ Cifras preliminares.

Fuente: PRODUCE.

Elaboración: BCRP, Sucursal Cusco. Departamento de Estudios Económicos.

ANEXO 3

MADRE DE DIOS: PRODUCCIÓN MINERA 1/

	2025												2026		
	Ene.	Feb.	Mar.	Abr.	May.	Jun.	Jul.	Ago.	Set.	Oct.	Nov.	Dic.	Ene		
1. MINERÍA METÁLICA 2/															1. MINERÍA METÁLICA 2/
Oro (Kg.)	97	87	102	108	103	109	103	117	107	116	100	107	94	Oro (Kg.)	

1/ Cifras preliminares.

2/ Unidades Recuperables.

MB: Miles de Barriles.

Fuente: MINEM.

Elaboración: BCRP, Sucursal Cusco. Departamento de Estudios Económicos.



ANEXO 4

MADRE DE DIOS: IMPORTACIÓN SEGÚN USO O DESTINO ECONÓMICO 1/
(Valor FOB en miles de US\$)

TIPO	2025												2026	TIPO
	Ene.	Feb.	Mar.	Abr.	May.	Jun.	Jul.	Ago.	Set.	Oct.	Nov.	Dic.	Ene.	
I. BIENES DE CONSUMO	6 640	7 195	7 926	7 509	6 994	5 375	5 558	5 308	5 764	3 821	4 302	5 593	8 104	I. BIENES DE CONSUMO
Duradero	33	7	22	27	38	20	49	21	24	30	39	1	18	Duradero
No duradero	6 607	7 188	7 905	7 482	6 956	5 354	5 509	5 287	5 741	3 791	4 263	5 592	8 086	No duradero
II. INSUMOS	1 771	1 527	1 885	1 141	1 542	2 458	2 142	2 076	2 677	3 390	2 620	4 465	1 771	II. INSUMOS
Combustibles, lubricantes y conexos	0	5	31	6	37	16	11	11	25	9	14	5	5	Combustibles, lubricantes y conexos
Materias primas para la agricultura	55	35	70	62	49	25	51	83	70	71	27	27	54	Materias primas para la agricultura
Materias primas para la industria	1 716	1 486	1 784	1 072	1 455	2 417	2 079	1 982	2 583	3 310	2 579	4 433	1 712	Materias primas para la industria
III. BIENES DE CAPITAL	1 324	1 739	4 218	2 490	3 638	3 336	2 883	1 294	3 210	4 528	6 340	1 986	7 191	III. BIENES DE CAPITAL
Equipo de transporte	0	193	0	0	0	20	275	1	345	16	506	0	0	Equipo de transporte
Materiales de construcción	290	182	277	512	709	789	1 499	880	978	739	469	0	133	Materiales de construcción
Para la agricultura	192	233	100	0	101	41	293	65	9	75	50	0	1	Para la agricultura
Para la industria	842	1 131	3 840	1 978	2 828	2 486	816	348	1 878	3 699	5 315	1 986	7 057	Para la industria
TOTAL IMPORTACIONES	9 735	10 460	14 030	11 139	12 173	11 169	10 583	8 678	11 651	11 739	13 261	12 045	17 067	TOTAL IMPORTACIONES

1/ Cifras preliminares.

Fuente: SUNAT.

Elaboración: BCRP, Sucursal Cusco. Departamento de Estudios Económicos.

ANEXO 5

MADRE DE DIOS: IMPORTACIÓN SEGÚN USO O DESTINO ECONÓMICO 1/
(Valor FOB en miles de US\$)

TIPO	2025												2026	TIPO
	Ene.	Feb.	Mar.	Abr.	May.	Jun.	Jul.	Ago.	Set.	Oct.	Nov.	Dic.		
I. BIENES DE CONSUMO	6 640	7 195	7 926	7 509	6 994	5 375	5 558	5 308	5 764	3 821	4 302	5 593	8 104	I. BIENES DE CONSUMO
Duradero	33	7	22	27	38	20	49	21	24	30	39	1	18	Duradero
Muebles y otro equipo para el hogar	0	0	0	0	0	0	0	0	0	0	0	0	0	Muebles y otro equipo para el hogar
Obj. de adorno de uso personal, instrumento musical y otros	33	7	11	27	15	20	49	14	24	19	14	1	18	Obj. de adorno de uso personal, instrumento musical y otros
Utensilios domésticos	0	0	11	0	22	0	0	7	0	11	25	0	0	Utensilios domésticos
Vehículo de transporte particular	0	0	0	0	0	0	0	0	0	0	0	0	0	Vehículo de transporte particular
No duradero	6 607	7 188	7 905	7 482	6 956	5 354	5 509	5 287	5 741	3 791	4 263	5 592	8 086	No duradero
Bebidas	0	0	0	0	0	0	0	8	0	0	0	0	0	Bebidas
Otros bienes de consumo no duradero	44	0	87	0	40	1	38	69	0	48	41	1	88	Otros bienes de consumo no duradero
Productos alimenticios elaborados	5 265	5 340	5 258	5 201	5 749	4 535	4 671	4 746	5 025	3 381	3 965	4 366	4 583	Productos alimenticios elaborados
Productos alimenticios primarios	1 284	1 848	2 560	2 271	1 167	817	800	444	715	362	256	1 208	3 416	Productos alimenticios primarios
Productos farmacéuticos y de tocador	14	0	0	0	0	0	0	19	0	0	0	17	0	Productos farmacéuticos y de tocador
Vestuarios y otras confecciones textiles	0	0	0	10	0	2	0	0	0	0	0	0	0	Vestuarios y otras confecciones textiles
II. INSUMOS	1 771	1 527	1 885	1 141	1 542	2 458	2 142	2 076	2 677	3 390	2 620	4 465	1 771	II. INSUMOS
Combustibles, lubricantes y conexos	0	5	31	6	37	16	11	11	25	9	14	5	5	Combustibles, lubricantes y conexos
Combustibles elaborados	0	0	20	0	0	0	0	0	0	0	0	0	0	Combustibles elaborados
Combustibles semielaborados	0	5	11	5	37	16	11	11	24	8	14	5	5	Combustibles semielaborados
Materias primas para la agricultura	55	35	70	62	49	25	51	83	70	71	27	27	54	Materias primas para la agricultura
Alimentos para animales elaborados	0	12	46	37	24	25	51	29	70	71	27	27	54	Alimentos para animales elaborados
Alimentos para animales semielaborados	0	0	0	0	0	0	0	0	0	0	0	0	0	Alimentos para animales semielaborados
Materias primas para la industria	1 716	1 486	1 784	1 072	1 455	2 417	2 079	1 982	2 583	3 310	2 579	4 433	1 712	Materias primas para la industria
Productos agropecuarios no alimenticios desechos	0	0	0	0	0	0	0	0	0	0	0	7	0	Productos agropecuarios no alimenticios desechos
Productos agropecuarios no alimenticios primarios	0	0	0	0	0	0	0	0	0	0	0	0	0	Productos agropecuarios no alimenticios primarios
Productos agropecuarios no alimenticios semielaborados	444	636	654	443	604	978	460	664	697	1 155	643	914	464	Productos agropecuarios no alimenticios semielaborados
Productos alimenticios primarios	221	30	29	31	11	84	94	285	268	347	460	366	287	Productos alimenticios primarios
Productos alimenticios semielaborados	0	0	0	0	0	0	0	0	0	0	0	0	0	Productos alimenticios semielaborados
Productos mineros primarios	0	0	0	0	3	0	0	0	0	0	0	100	0	Productos mineros primarios
Productos mineros semielaborados	0	0	0	0	0	0	0	0	0	0	0	0	0	Productos mineros semielaborados
Productos químico - farmacéuticos primarios	0	8	26	105	3	42	0	128	123	63	190	7	19	Productos químico - farmacéuticos primarios
Productos químico - farmacéuticos semielaborados	0	0	0	0	0	0	0	0	0	48	0	374	0	Productos químico - farmacéuticos semielaborados
III. BIENES DE CAPITAL	1 324	1 739	4 218	2 490	3 638	3 336	2 883	1 294	3 210	4 528	6 340	1 986	7 191	III. BIENES DE CAPITAL
Equipo de transporte	0	193	0	0	0	20	275	1	345	16	506	0	0	Equipo de transporte
Equipos de transporte-equipos fijo de transporte	0	0	0	0	0	0	0	0	0	0	0	0	0	Equipos de transporte-equipos fijo de transporte
Equipos de transporte-equipos rodantes de transporte	0	192	0	0	0	20	272	0	345	0	501	0	0	Equipos de transporte-equipos rodantes de transporte
Equipos de transporte-partes y accesorios de equipo de transporte	0	1	0	0	0	0	2	1	0	16	5	0	0	Equipos de transporte-partes y accesorios de equipo de transporte
Materiales de construcción	290	182	277	512	709	789	1 499	880	978	739	469	0	133	Materiales de construcción
Materiales de construcción - elaborados	290	182	277	512	709	789	1 499	880	978	739	469	0	133	Materiales de construcción - elaborados
Materiales de construcción - semielaborados	0	0	0	0	0	0	0	0	0	0	0	0	0	Materiales de construcción - semielaborados
Para la agricultura	192	233	100	0	101	41	293	65	9	75	50	0	1	Para la agricultura
Bienes de capital para la agricultura-otro equipo para la agricultura	0	0	0	0	0	0	0	0	0	0	0	0	0	Bienes de capital para la agricultura-otro equipo para la agricultura
De mas bienes de capital	0	0	0	0	0	0	253	0	0	0	0	0	0	De mas bienes de capital
Para la industria	842	1 131	3 840	1 978	2 828	2 486	816	348	1 878	3 699	5 315	1 986	7 057	Para la industria
Bienes de capital para la industria-herramientas	0	0	73	0	28	73	77	7	0	88	95	0	137	Bienes de capital para la industria-herramientas
Bienes de capital para la industria-maquinas y aparatos de ofic. serv. y científicos	0	0	0	0	0	0	0	9	0	0	0	0	0	Bienes de capital para la industria-maquinas y aparatos de ofic. serv. y científicos
Bienes de capital para la industria-otro equipo fijo	842	1 131	3 766	1 978	2 798	2 413	729	240	1 878	3 610	5 220	1 986	6 919	Bienes de capital para la industria-otro equipo fijo
TOTAL IMPORTACIONES	9 735	10 460	14 030	11 139	12 173	11 169	10 583	8 678	11 651	11 739	13 261	12 045	17 067	TOTAL IMPORTACIONES

1/ Cifras preliminares.

Fuente: SUNAT.

Elaboración: BCRP, Sucursal Cusco. Departamento de Estudios Económicos.



ANEXO 6

MADRE DE DIOS: CRÉDITOS 1/

(Saldos en millones de Soles)

ENTIDADES FINANCIERAS	2025												2026	ENTIDADES FINANCIERAS
	Ene.	Feb.	Mar.	Abr.	May.	Jun.	Jul.	Ago.	Set.	Oct.	Nov.	Dic.	Ene.	
BN y Agrobanco	69	69	69	70	72	72	73	75	75	74	76	76	76	BN y Agrobanco
Banco de la Nación	61	61	61	61	63	63	65	66	67	65	67	68	68	Banco de la Nación
Agrobanco	8	8	9	9	9	9	8	9	8	8	8	8	8	Agrobanco
	0	0	0	0	0	0	0	0	0	0	0	0	0	
Sin BN y Agrobanco	1 113	1 125	1 135	1 144	1 154	1 163	1 176	1 194	1 208	1 230	1 250	1 274	1 284	Sin BN y Agrobanco
Banca Múltiple	363	368	373	375	375	393	399	405	412	422	429	439	439	Banca Múltiple
Financieras	67	68	68	69	70	55	55	56	57	59	60	62	63	Financieras
Cajas Municipales	683	689	693	700	709	715	722	732	740	750	761	773	781	Cajas Municipales
Cajas Rurales	0	0	0	0	0	0	0	0	0	0	0	0	0	Cajas Rurales
Empresas de Crédito	0	0	0	0	0	0	0	0	0	0	0	0	0	Empresas de Crédito
TOTAL	1 183	1 194	1 204	1 214	1 226	1 235	1 249	1 268	1 284	1 304	1 326	1 349	1 359	TOTAL
MN	1 180	1 192	1 201	1 211	1 224	1 232	1 246	1 265	1 281	1 301	1 323	1 346	1 356	MN
ME	2	2	3	3	2	2	3	3	3	4	3	3	3	ME
Coef. de Dolarización (%)	0,2	0,2	0,2	0,2	0,2	0,2	0,2	0,2	0,2	0,3	0,3	0,2	0,2	Coef. de Dolarización (%)

1/ Cifras preliminares.

Fuente: SBS.

Elaboración: BCRP, Sucursal Cusco. Departamento de Estudios Económicos.



ANEXO 7

MADRE DE DIOS: CARTERA PESADA 1/
(En porcentajes)

ENTIDADES FINANCIERAS	2025												2026	ENTIDADES FINANCIERAS
	Ene.	Feb.	Mar.	Abr.	May.	Jun.	Jul.	Ago.	Set.	Oct.	Nov.	Dic.	Ene.	
BN y Agrobanco	8,6	8,6	8,6	8,6	8,5	8,6	8,6	8,2	8,1	8,2	8,2	7,3	7,3	BN y Agrobanco
Banco de la Nación	6,7	6,7	6,9	6,9	6,9	6,9	7,0	6,5	6,6	6,7	6,8	6,0	6,0	Banco de la Nación
Agrobanco	23,1	22,4	21,0	20,1	19,8	20,4	21,7	21,4	19,9	19,9	19,4	18,5	18,4	Agrobanco
Sin BN y Agrobanco	5,1	4,9	4,8	4,8	4,7	4,8	4,8	4,7	4,4	4,3	3,9	3,7	3,4	Sin BN y Agrobanco
Banca Múltiple	8,1	7,4	7,3	7,6	7,3	7,2	7,3	7,3	6,9	6,7	5,8	5,7	4,8	Banca Múltiple
Cajas Municipales	3,7	3,8	3,6	3,5	3,5	3,6	3,6	3,4	3,2	3,2	3,1	2,7	2,7	Cajas Municipales
Cajas Rurales de Ahorro y Crédito	0,0	0,0	0,0	0,0	0,0	0,0	0,0	0,0	0,0	0,0	0,0	0,0	0,0	Cajas Rurales de Ahorro y Crédito
Empresas de Créditos	0,0	0,0	0,0	0,0	0,0	0,0	0,0	0,0	0,0	0,0	0,0	0,0	0,0	Empresas de Créditos
Financieras	3,1	3,1	3,2	3,0	3,0	3,6	3,0	2,6	2,7	2,4	1,8	2,1	2,4	Financieras
TOTAL	5,3	5,1	5,0	5,0	4,9	4,9	5,0	4,8	4,6	4,5	4,1	3,8	3,6	TOTAL

1/ Cifras preliminares.

Fuente: SBS.

Elaboración: BCRP, Sucursal Cusco. Departamento de Estudios Económicos.



ANEXO 8

MADRE DE DIOS: DEPÓSITOS 1/

(Saldos en millones de Soles)

ENTIDADES FINANCIERAS	2025												2026	ENTIDADES FINANCIERAS
	Ene.	Feb.	Mar.	Abr.	May.	Jun.	Jul.	Ago.	Set.	Oct.	Nov.	Dic.	Ene.	
Banco de la Nación	151	161	161	163	161	161	171	166	163	165	165	168	164	Banco de la Nación
Banco de la Nación	151	161	161	163	161	161	171	166	163	165	165	168	164	Banco de la Nación
Sin BN y Agrobanco	714	719	732	772	779	803	833	861	902	933	961	995	983	Sin BN y Agrobanco
Banca Múltiple	438	447	456	485	485	506	525	545	569	596	616	639	621	Banca Múltiple
Financieras	8	8	9	9	9	6	7	6	6	7	7	7	7	Financieras
Cajas Municipales	267	264	267	278	285	291	302	310	327	330	338	348	355	Cajas Municipales
Cajas Rurales	0	0	0	0	0	0	0	0	0	0	0	0	0	Cajas Rurales
TOTAL	865	880	893	936	941	964	1 004	1 027	1 065	1 098	1 126	1 163	1 147	TOTAL
Vista	177	193	199	214	199	207	214	222	232	246	248	235	224	Vista
Ahorro	537	536	543	570	584	598	630	644	665	684	705	754	745	Ahorro
A plazo	151	151	152	152	158	159	160	162	168	169	173	174	178	A plazo
MN	792	796	812	840	844	861	908	917	950	976	1 008	1 054	1 046	MN
ME	73	84	81	96	97	103	96	110	115	122	118	109	102	ME
Coef. de Dolarización (%)	8,4	9,6	9,1	10,3	10,3	10,7	9,5	10,7	10,8	11,1	10,5	9,3	8,9	Coef. de Dolarización (%)

1/ Cifras preliminares.

Fuente: SBS.

Elaboración: BCRP, Sucursal Cusco. Departamento de Estudios Económicos.

ANEXO 9

MADRE DE DIOS: EJECUCIÓN DEL PRESUPUESTO PÚBLICO

(Millones de Soles)

TIPO	2025												2026	TIPO
	Ene.	Feb.	Mar.	Abr.	May.	Jun.	Jul.	Ago.	Set.	Oct.	Nov.	Dic.	Ene.	
I. GASTOS CORRIENTES	46	78	60	61	70	79	74	87	64	68	85	101	57	I. GASTOS CORRIENTES
Gobierno Nacional	17	43	26	23	25	40	26	45	24	26	43	42	18	Gobierno Nacional
Gobierno Regional	25	30	27	31	36	31	37	34	33	34	34	48	35	Gobierno Regional
Gobiernos Locales	4	5	7	7	8	8	10	8	8	8	7	11	4	Gobiernos Locales
Remuneraciones	38	42	37	40	47	41	50	40	41	43	44	53	50	Remuneraciones
Gobierno Nacional	13	13	12	13	14	13	16	13	13	13	14	17	14	Gobierno Nacional
Gobierno Regional	23	26	22	25	30	25	30	25	25	26	27	32	33	Gobierno Regional
Gobiernos Locales	3	3	3	3	3	3	4	3	3	4	3	4	4	Gobiernos Locales
Bienes y Servicios	5	31	15	15	17	32	18	35	20	19	38	40	4	Bienes y Servicios
Gobierno Nacional	3	26	6	6	7	23	6	23	9	8	28	19	2	Gobierno Nacional
Gobierno Regional	2	3	5	5	5	6	6	9	7	8	7	14	1	Gobierno Regional
Gobiernos Locales	1	2	4	4	4	4	6	4	5	3	3	6	0	Gobiernos Locales
Transferencias 1/	3	5	8	5	6	6	6	11	3	6	3	7	3	Transferencias 1/
Gobierno Nacional	2	5	8	4	4	5	5	10	2	5	2	5	2	Gobierno Nacional
Gobierno Regional	1	0	0	1	1	0	1	0	0	1	0	1	1	Gobierno Regional
Gobiernos Locales	0	0	0	0	1	0	1	0	0	1	0	1	0	Gobiernos Locales
II. FORMACIÓN BRUTA DE CAPITAL	18	22	35	24	26	32	29	29	27	28	28	70	3	II. FORMACIÓN BRUTA DE CAPITAL
Gobierno Nacional	13	6	10	2	3	12	6	6	6	7	7	26	1	Gobierno Nacional
Gobierno Regional	5	13	24	19	21	17	18	18	17	15	16	28	1	Gobierno Regional
Gobiernos Locales	0	3	2	3	2	3	5	5	5	6	6	16	0	Gobiernos Locales
III. OTROS GASTOS DE CAPITAL 2/	0	17	0	0	1	0	0	1	-17	17	0	0	0	III. OTROS GASTOS DE CAPITAL 2/
GASTO NO FINANCIERO TOTAL (I+II+III)	64	117	96	85	96	111	103	116	75	113	113	171	59	GASTO NO FINANCIERO TOTAL (I+II+III)
<i>Gobierno Nacional</i>	<i>30</i>	<i>66</i>	<i>36</i>	<i>26</i>	<i>29</i>	<i>52</i>	<i>32</i>	<i>52</i>	<i>12</i>	<i>49</i>	<i>50</i>	<i>68</i>	<i>19</i>	<i>Gobierno Nacional</i>
<i>Gobierno Regional</i>	<i>30</i>	<i>43</i>	<i>51</i>	<i>50</i>	<i>57</i>	<i>48</i>	<i>55</i>	<i>52</i>	<i>50</i>	<i>50</i>	<i>50</i>	<i>76</i>	<i>35</i>	<i>Gobierno Regional</i>
<i>Gobiernos Locales</i>	<i>4</i>	<i>8</i>	<i>9</i>	<i>10</i>	<i>10</i>	<i>11</i>	<i>15</i>	<i>13</i>	<i>13</i>	<i>14</i>	<i>13</i>	<i>27</i>	<i>5</i>	<i>Gobiernos Locales</i>

1/ Incluye el pago de pensiones, donaciones y otros gastos corrientes.

2/ Incluye donaciones y transferencias.

Información actualizada al 31 de enero de 2026.

Fuente: MEF.

Elaboración: BCRP, Sucursal Cusco. Departamento de Estudios Económicos.



ANEXO 10

MADRE DE DIOS: INGRESOS RECAUDADOS POR EL GOBIERNO CENTRAL

(Millones de Soles)

	2025												2026	
	Ene.	Feb.	Mar.	Abr.	May.	Jun.	Jul.	Ago.	Set.	Oct.	Nov.	Dic.	Ene.	
I. INGRESOS TRIBUTARIOS	21	17	21	21	23	22	22	21	22	24	26	23	22	I. INGRESOS TRIBUTARIOS
1. Impuestos a los ingresos	11	9	11	11	11	12	11	12	12	13	13	14	14	1. Impuestos a los ingresos
Personas Naturales	9	7	7	7	7	8	8	9	10	10	11	11	11	Personas Naturales
Personas Jurídicas	2	2	1	2	2	2	2	2	2	2	2	3	3	Personas Jurídicas
Regularización	0	0	3	2	2	2	1	1	0	1	0	0	0	Regularización
2. Impuestos a la importación	0	0	0	0	0	0	0	0	0	0	0	0	0	2. Impuestos a la importación
3. Impuesto General a las Ventas	8	7	9	6	10	8	8	7	8	8	11	7	7	3. Impuesto General a las Ventas
Operaciones Internas	6	5	7	5	8	6	7	6	6	7	10	6	5	Operaciones Internas
Operaciones Externas	1	1	1	1	1	1	1	1	1	1	1	1	1	Operaciones Externas
4. Impuesto Selectivo al Consumo	0	0	0	0	0	0	0	0	0	0	0	0	0	4. Impuesto Selectivo al Consumo
5. Otros Ingresos tributarios	2	2	2	4	2	2	2	2	2	3	2	3	2	5. Otros Ingresos tributarios
II. INGRESOS NO TRIBUTARIOS	0	0	1	0	1	1	0	1	0	1	0	1	0	II. INGRESOS NO TRIBUTARIOS
INGRESOS CORRIENTES (I+II)	21	17	22	21	24	23	22	21	22	24	27	24	23	INGRESOS CORRIENTES (I+II)

1/ Debido al redondeo de los datos parciales, los totales pueden diferir de la suma de las partes.

Fuente: SUNAT.

Elaboración: BCRP, Sucursal Cusco. Departamento de Estudios Económicos.

