

**BANCO CENTRAL DE RESERVA DEL PERÚ**  
SUCURSAL CUSCO



**CUSCO: Síntesis de Actividad Económica**  
**Enero 2026<sup>1</sup>**

**Departamento de Estudios Económicos**

---

<sup>1</sup> En la elaboración del presente informe participaron Juniors Sanchez y Alvaro Choque.

## ÍNDICE

	<i>Página</i>
<b>RESUMEN EJECUTIVO .....</b>	<b>3</b>
<b>I. ACTIVIDAD PRODUCTIVA.....</b>	<b>5</b>
1. Actividad Primaria .....	5
1.1 Sector agropecuario.....	5
1.2 Sector pesca .....	6
1.3 Sector minería e hidrocarburos.....	7
2. Otros indicadores sectoriales.....	8
2.1 Arribos a los establecimientos de hospedaje.....	8
<b>II. ASPECTOS LABORALES .....</b>	<b>9</b>
1. Empleo .....	9
<b>III. CRÉDITO Y DEPÓSITOS.....</b>	<b>10</b>
1. Crédito.....	10
2. Depósitos .....	12
<b>IV. EJECUCIÓN DEL PRESUPUESTO PÚBLICO .....</b>	<b>13</b>
1. Gasto no financiero .....	13
2. Gastos corrientes .....	13
3. Formación bruta de capital.....	13
<b>V. ANEXOS .....</b>	<b>16</b>

## RESUMEN EJECUTIVO

---

### Principales hechos de importancia

- El **sector primario** registró un desempeño positivo en enero de 2026. La producción del **sector agropecuario** aumentó 28,4 por ciento, la **actividad pesquera** 12,1 por ciento y el **sector minería e hidrocarburos** 11,2 por ciento interanual.
- En los otros indicadores de actividad económica, la **inversión pública** aumentó 27,1 por ciento y el **saldo de crédito** 8,5 por ciento interanual en enero. Por su parte, en diciembre de 2025, los **arribos a establecimientos de hospedaje** crecieron 6,0 por ciento interanual.

### Actividad Primaria

- El **sector agropecuario** aumentó 28,4 por ciento en enero, explicado por el crecimiento del subsector agrícola (78,0 por ciento), asociado a la mayor producción de cacao y maíz choclo, en un contexto de mayores lluvias durante la campaña, que favorecieron el desarrollo de los cultivos.
- La **actividad pesquera** se expandió en 12,1 por ciento en enero, por una mayor extracción de pejerrey, derivado de condiciones favorables para la captura y cosecha al inicio del año.
- El **sector minería e hidrocarburos** creció 11,2 por ciento en enero, explicado por la mayor producción de hidrocarburos (11,3 por ciento), principalmente gas natural y líquidos de gas natural. Asimismo, la minería metálica aumentó 11,0 por ciento, debido a la mayor producción de cobre y oro, principalmente en las unidades mineras Antapaccay y Constancia, respectivamente.

### Otros Indicadores de Actividad Económica

- En diciembre de 2025, los **arribos a establecimientos de hospedaje** aumentaron 6,0 por ciento interanual, impulsados por los mayores arribos de turistas nacionales (26,0 por ciento). Este resultado se asocia a la normalización del acceso al Santuario de Machu Picchu, tras los bloqueos registrados en setiembre en la ruta Hiram Bingham, cuyos efectos se fueron disipando hacia fin de año. En 2025, los arribos aumentaron 12,1 por ciento respecto a 2024.
- El **saldo de crédito** totalizó S/ 8 404 millones en enero, superior en 8,5 por ciento a doce meses, producto del aumento del crédito en cajas municipales (8,6 por ciento) y en la banca múltiple (8,5 por ciento).
- La **inversión pública** alcanzó S/ 159 millones en enero, mayor en 27,1 por ciento interanual en términos reales, debido al mayor dinamismo de la inversión en los gobiernos subnacionales, asociado a la ejecución de proyectos por contrata y a la aceleración de obras de prevención ante lluvias.

**CUADRO N° 1**  
**OTROS INDICADORES DE ACTIVIDAD ECONÓMICA**  
 (Variación % respecto a similar mes del año anterior)

	Ago. 25	Set. 25	Oct. 25	Nov. 25	Dic. 25	Ene. 26
Arribos a los establecimientos de hospedaje	↑ 20,0	↑ 18,6	↑ 17,1	↑ 4,6	↑ 6,0	n.d.
Crédito total 2/	↑ 7,0	↑ 8,4	↑ 8,2	↑ 8,0	↑ 8,5	↑ 8,5
Crédito de consumo 2/	↑ 2,0	↑ 3,1	↑ 2,9	↑ 3,5	↑ 3,8	↑ 3,4
Crédito hipotecario 2/	↑ 2,1	↑ 1,6	↑ 0,1	↓ -0,6	↓ -1,3	↓ -1,0
Inversión Pública 1/	↓ -8,6	↑ 22,9	↓ -19,5	↓ -0,6	↑ 41,8	↑ 27,1

1/ En términos reales.

2/ En términos nominales.

Fuentes: MINCETUR, SBS y MEF.

## I. ACTIVIDAD PRODUCTIVA

### 1. Actividad Primaria

#### 1.1 Sector agropecuario

- El sector agropecuario creció 28,4 por ciento en enero, explicado por la mayor producción de los subsectores agrícola (78,0 por ciento) y pecuario (0,8 por ciento). Este resultado respondió principalmente a las mayores lluvias registradas durante la campaña, que favorecieron el desarrollo de los cultivos.
- El subsector agrícola se expandió en 78,0 por ciento en enero, impulsado por la mayor producción de cultivos orientados al mercado externo y agroindustria, como cacao, palta y maíz amarillo duro; así como por una mayor oferta de productos destinados al mercado interno, entre ellos maíz choclo, yuca y plátano.
- Por su parte, el subsector pecuario creció 0,8 por ciento en enero, debido a la mayor producción de fibra de alpaca (1,3 por ciento) y vacuno (1,0 por ciento).

**CUADRO N° 2**  
**SECTOR AGROPECUARIO 1/**  
(Miles de toneladas)

Subsectores	Estructura	Enero			Contribución al crecimiento 3/
	Porcentual	2025	2026	Var.%	
<b>AGRÍCOLA</b>	<b>68,6</b>			<b>78,0</b>	<b>27,9</b>
<b>Orientada al mercado externo y agroindustria 2/</b>	<b>14,5</b>			<b>2 672,7</b>	<b>16,8</b>
Cacao	2,8	0,0	1,6	5 103,3	15,2
Palta	0,7	0,1	0,4	243,1	0,7
Maíz amarillo duro	0,1	0,0	0,4	1 600,0	0,4
Café	10,0	0,0	0,0	-	-
Quinua	0,6	0,0	0,0	-	-
Achiote	0,3	0,0	0,0	-	-
Té	0,0	0,0	0,1	-	-
<b>Orientada al mercado interno 2/</b>	<b>54,1</b>			<b>31,7</b>	<b>11,1</b>
Maíz choclo	1,3	8,9	17,0	90,9	8,9
Yuca	0,9	0,2	4,8	2 201,0	3,0
Plátano	0,7	0,5	3,4	541,0	1,9
Naranja	0,5	0,3	1,0	216,3	0,6
Frijol grano seco	0,2	0,0	0,1	630,7	0,4
Piña	0,3	0,2	0,4	140,6	0,2
Zapallo	0,1	0,2	0,4	103,3	0,2
Pera	0,0	0,1	0,2	57,2	0,1
Papaya	0,1	0,1	0,3	145,1	0,1
<b>PECUARIO</b>	<b>31,4</b>			<b>0,8</b>	<b>0,5</b>
Vacuno 4/	8,6	1,6	1,6	1,0	0,1
Fibra de alpaca	1,0	0,2	0,2	1,3	0,1
Alpaca 4/	0,0	0,4	0,4	1,5	0,1
Leche	9,4	11,8	11,9	0,4	0,1
Porcino 4/	2,3	0,6	0,6	1,5	0,1
Ovino 4/	4,0	0,7	0,7	0,9	0,1
<b>SECTOR AGROPECUARIO</b>	<b>100,0</b>			<b>28,4</b>	<b>28,4</b>

1/ Cifras preliminares.

2/ Estimado a precios del 2007.

3/ Con base en la estructura de similar periodo 2023.

4/ Peso de animal en pie.

Fuente: MIDAGRI.

- Entre agosto de 2025 y enero de 2026, la superficie sembrada acumulada totalizó 141 492 hectáreas, menor en 1,9 por ciento respecto a similar periodo de la campaña previa. Este resultado se explicó por las menores lluvias registradas en noviembre, que afectaron la instalación oportuna de cultivos y generaron retrasos en las siembras. La contracción se concentró en los cultivos permanentes y semipermanentes (-62,4 por ciento), principalmente rye grass y alfalfa. En tanto, los cultivos transitorios disminuyeron 1,2 por ciento, debido a menores siembras de maíz amiláceo y cebada grano.

**CUADRO N° 3**  
**SUPERFICIE SEMBRADA 1/**  
(Hectáreas)

	Campaña agrícola 2/		Variación	
	2024/2025	2025/2026	Absoluta	Porcentual
<b>CULTIVOS TRANSITORIOS</b>	<b>142 673</b>	<b>140 925</b>	<b>-1 748</b>	<b>-1,2</b>
Maíz amiláceo	27 627	24 555	-3 072	-11,1
Cebada grano	15 284	14 343	-941	-6,2
Mashua o izano	1 410	1 035	-375	-26,6
Oca	1 597	1 259	-338	-21,2
Yuca	3 778	3 449	-329	-8,7
Arroz	676	419	-257	-38,0
Avena forrajera	18 730	18 492	-238	-1,3
Maíz choclo	2 053	1 799	-254	-12,4
Maíz amarillo duro	2 846	2 625	-221	-7,8
Olluco	3 010	2 836	-174	-5,8
Haba grano verde	760	616	-144	-18,9
Haba grano seco	8 833	8 719	-114	-1,3
Arveja Grano seco	2 151	2 069	-82	-3,8
Cebolla	390	260	-130	-33,3
Otros	53 528	58 449	4 921	9,2
<b>CULTIVOS PERMANENTES Y SEMIPERMANENTES</b>	<b>1 509</b>	<b>567</b>	<b>-942</b>	<b>-62,4</b>
Rye grass	856	64	-792	-92,5
Alfalfa	480	58	-422	-87,9
Rocoto	61	0	-61	-100,0
Cafeto	61	38	-23	-37,7
Papaya	23	2	-21	-91,3
Otros	28	405	377	1 346,4
<b>Total</b>	<b>144 182</b>	<b>141 492</b>	<b>-2 690</b>	<b>-1,9</b>

1/ Cifras preliminares.

2/ Agosto 2025 - Enero 2026

Fuente: MIDAGRI.

Elaboración: BCRP, Sucursal Cusco. Departamento de Estudios Económicos.

## 1.2 Sector pesca

- La producción piscícola aumentó 12,1 por ciento en enero, impulsada por la mayor extracción de pejerrey (12,7 por ciento), resultado que fue atenuado por la caída en la producción de trucha (-1,1 por ciento). En el mes, la producción total alcanzó 7,5 toneladas, con una participación predominante del pejerrey (97,0 por ciento). Este resultado se asocia a condiciones favorables para la captura y cosecha al inicio del año.

**CUADRO N° 4**  
**SECTOR PESCA 1/**  
(En toneladas)

Subsectores	Enero		Var. %
	2025	2026	
<b>Consumo Humano Directo (CHD)</b>			
Fresco	7	7	12,2
<b>SECTOR PESCA 2/</b>			<b>12,1</b>

1/ Cifras preliminares.

2/ Estimado a precios de 2007.

Fuente: PRODUCE.

Elaboración: BCRP, Sucursal Cusco. Departamento de Estudios Económicos.

### 1.3 Sector minería e hidrocarburos

- El sector minería e hidrocarburos creció 11,2 por ciento en enero. A nivel de subsectores, la producción de hidrocarburos aumentó 11,3 por ciento, debido a la mayor extracción de gas natural (13,8 por ciento) y de líquidos de gas natural (9,7 por ciento). Asimismo, la minería metálica se expandió 11,0 por ciento, por la mayor producción de cobre y oro, principalmente en las unidades mineras Antapaccay y Constancia, respectivamente.

**CUADRO N° 5  
SECTOR MINERÍA E HIDROCARBUROS 1/**

Mineral	Estructura Porcentual 2024 2/	Enero			
		2025	2026	Var. %	Contribución
<b>MINERÍA METÁLICA 3/</b>	<b>34,7</b>			<b>11,0</b>	<b>3,8</b>
Cobre (T.M.)	29,6	13 475	14 535	7,9	2,3
Molibdeno (T.M.)	1,9	112	126	12,4	0,2
Oro (Kg.)	2,2	136	253	86,4	1,9
Plata (Kg.)	1,0	7	7	9,4	0,1
Plomo (T.M.)	0,0	6	27	352,1	0,0
Zinc (T.M.)	0,0	1	6	947,9	0,0
<b>HIDROCARBUROS</b>	<b>65,3</b>			<b>11,3</b>	<b>7,4</b>
Gas Natural (Mil. MBTU)	26,8	36 224	41 218	13,8	3,7
Líquidos de Gas Natural (MB)	38,5	2 046	2 244	9,7	3,7
<b>SECTOR 2/</b>	<b>100,0</b>			<b>11,2</b>	<b>11,2</b>

1/ Cifras preliminares.

2/ Estimado a precios de 2007.

3/ Unidades Recuperables.

MB: Miles de Barriles.

Fuente: MINEM.

Elaboración: BCRP, Sucursal Cusco. Departamento de Estudios Económicos.

**GRÁFICO N° 1  
EVOLUCIÓN DE LA PRODUCCIÓN MINERA E HIDROCARBUROS**  
(Variación % real respecto a similar mes del año anterior)

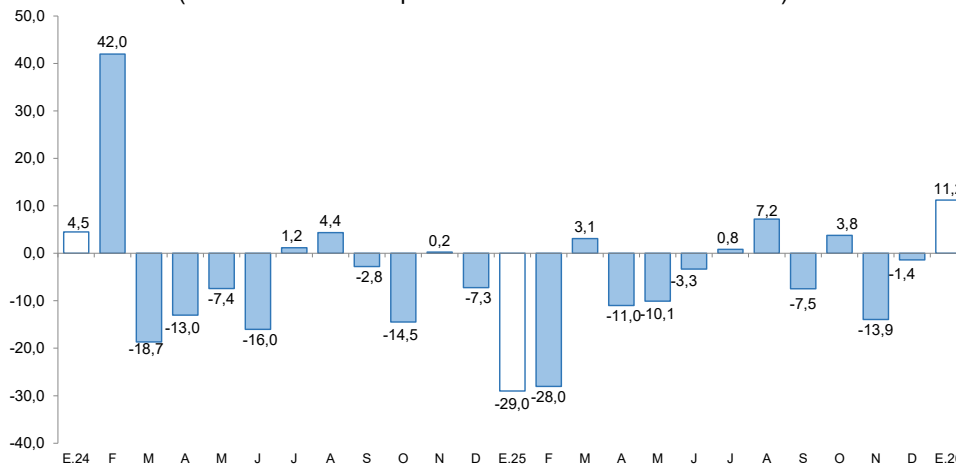

Fuente: MINEM.

Elaboración: BCRP, Sucursal Cusco. Departamento de Estudios Económicos.

- El precio promedio del cobre se situó en 592,5 ctv. US\$/lb en enero, mayor en 10,3 por ciento respecto al mes previo. La cotización fue impulsada por la demanda en previsión del Año Nuevo Lunar en China, así como por los temores de menor oferta ante bloqueos en accesos a algunas minas en Chile y el retraso en la puesta en marcha de un proyecto en Ecuador.

## 2. Otros indicadores sectoriales

### 2.1 Arribos a los establecimientos de hospedaje

- En diciembre de 2025, los arribos a establecimientos de hospedaje en Cusco aumentaron 6,0 por ciento interanual, impulsados por los mayores arribos de visitantes nacionales (26,0 por ciento), pese a la menor llegada de visitantes extranjeros (-5,5 por ciento). Este resultado se asocia a la normalización del acceso al Santuario de Machu Picchu, tras los bloqueos registrados en setiembre en la ruta Hiram Bingham, cuyos efectos se fueron disipando hacia fin de año.
- Por procedencia, los arribos de visitantes nacionales aumentaron principalmente desde Madre de Dios (44,5 por ciento), Puno (31,3 por ciento) y Arequipa (26,0 por ciento). En contraste, las llegadas de visitantes extranjeros disminuyeron, principalmente desde Corea del Sur (-50,7 por ciento), Estados Unidos (-28,8 por ciento) y México (-16,4 por ciento).
- En 2025, los arribos turísticos aumentaron 12,1 por ciento, resultado del mayor flujo de visitantes extranjeros (14,4 por ciento) y nacionales (7,1 por ciento). Por procedencia, destacaron los visitantes extranjeros provenientes de Argentina, Francia y Estados Unidos; mientras que, entre los visitantes nacionales, predominaron los provenientes de Lima, Arequipa y Madre de Dios.

**GRÁFICO N° 2**  
**EVOLUCIÓN DE ARRIBOS A ESTABLECIMIENTOS DE HOSPEDAJE**  
 (Variación % respecto a similar mes del año anterior)

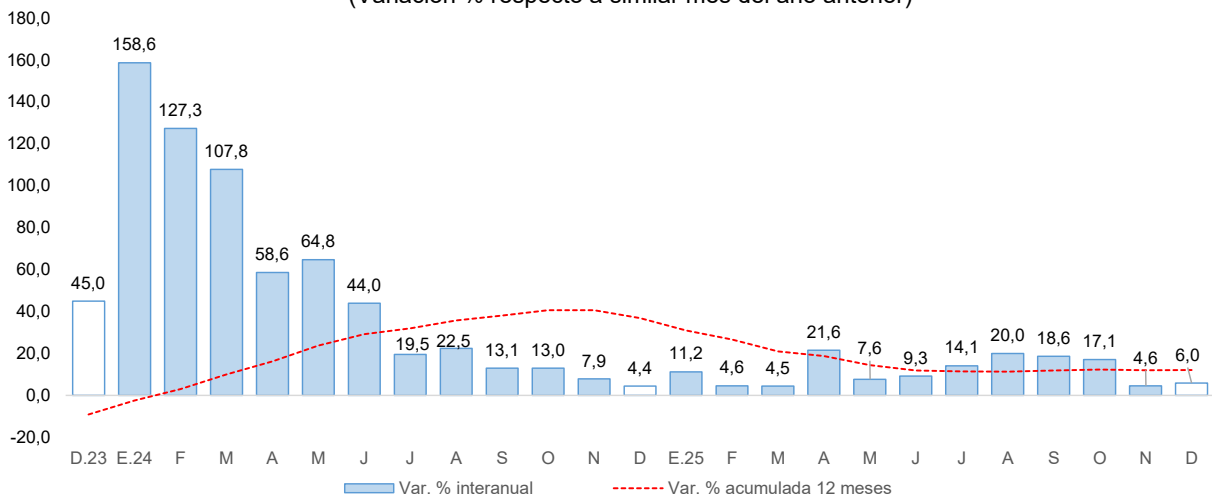

## II. ASPECTOS LABORALES

### 1. Empleo

- En Cusco, el empleo formal del sector privado alcanzó los 90 879 trabajadores en noviembre. Este resultado fue mayor en 6,5 por ciento a nivel interanual, asociado principalmente al incremento de las contrataciones en los sectores minería (20,4 por ciento) y servicios (8,1 por ciento), atenuado por la contracción del sector construcción (-2,5 por ciento).
- En el periodo enero-noviembre, el empleo formal del sector privado se expandió en 5,8 por ciento respecto a similar periodo del año previo, debido a las mayores contrataciones en los sectores minería (13,1 por ciento), servicios (6,8 por ciento) y comercio (4,0 por ciento).

**CUADRO N° 6**  
**NÚMERO DE TRABAJADORES DEL SECTOR PRIVADO FORMAL 1/**  
(Planilla Electrónica – PLAME y T-Registro)

Sectores	A noviembre			Ene - Nov
	2024	2025	Var.%	Var.%
Agrícola 2/	522	572	9,6	-5,5
Comercio	11 883	11 950	0,6	4,0
Construcción	5 122	4 994	-2,5	-10,8
Manufactura	4 413	4 440	0,6	-4,8
Minería	4 622	5 565	20,4	13,1
Servicios	56 132	60 663	8,1	6,8
No precisa	2 621	2 695	2,8	39,8
<b>TOTAL</b>	<b>85 315</b>	<b>90 879</b>	<b>6,5</b>	<b>5,8</b>

1/ Cifras preliminares.

2/ Incluye ganadería, caza y silvicultura.

Fuente: MTPE - Observatorio de la Formalización Laboral

Elaboración: BCRP, Sucursal Cusco. Departamento de Estudios Económicos.

**GRÁFICO N° 3**  
**TRABAJADORES DEL SECTOR PRIVADO FORMAL**  
(Variación % respecto a similar mes del año anterior)

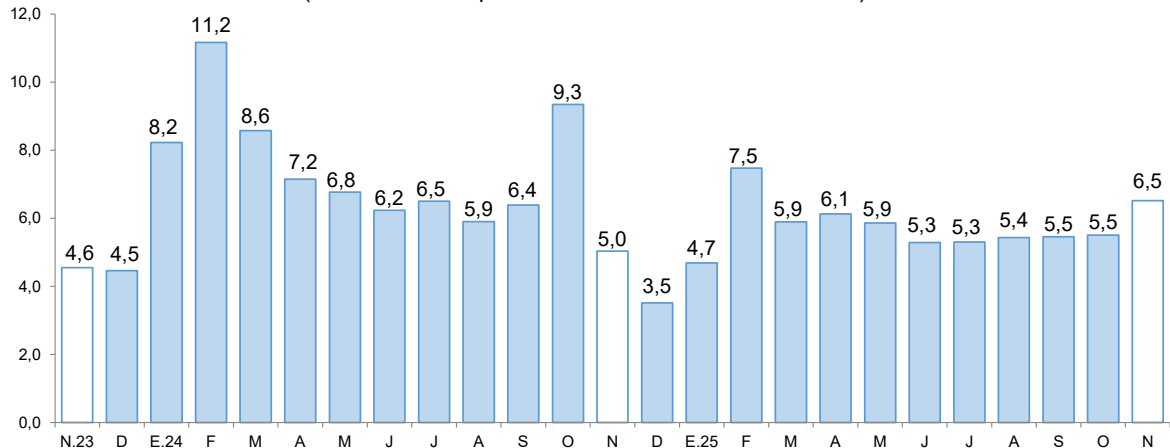

Fuente: MTPE - Observatorio de la Formalización Laboral.  
Elaboración: BCRP, Sucursal Cusco. Departamento de Estudios Económicos.

### III. CRÉDITO Y DEPÓSITOS<sup>2</sup>

#### 1. Crédito

- El monto total de créditos alcanzó los S/ 8 404 millones en enero, una expansión de 8,5 por ciento interanual. Este avance fue impulsado por las mayores colocaciones de las cajas municipales (8,6 por ciento) y banca múltiple (8,5 por ciento).
- Por tipo de moneda, los créditos en moneda extranjera crecieron 9,4 por ciento y en moneda nacional se expandieron en 8,5 por ciento. Como resultado, el coeficiente de dolarización del crédito se situó en 2,1 por ciento en enero, menor respecto al registro del mes previo (2,2 por ciento).

**CUADRO N° 7  
CRÉDITO**

(Saldos en millones de soles)

	Estructura % ene-26	Saldo en millones de soles con TCF <sup>1/</sup>		Tasa de crecimiento (%)	
		dic-25	ene-26	Mes	12 Meses
<b>BN y Agrobanco</b>	<b>6,8</b>	<b>576</b>	<b>571</b>	<b>-0,9</b>	<b>14,0</b>
Banco de la Nación	6,4	545	541	-0,7	14,5
Agrobanco	0,4	31	30	-3,8	5,5
<b>Sin BN y Agrobanco</b>	<b>93,2</b>	<b>7 821</b>	<b>7 833</b>	<b>0,2</b>	<b>8,2</b>
Banca Múltiple	43,1	3 640	3 626	-0,4	8,5
Financieras	1,9	158	158	0,0	-7,1
Cajas Municipales	47,5	3 964	3 990	0,6	8,6
Cajas Rurales	0,7	59	60	1,3	6,1
Empresas de Crédito	0,0	0	0	-	-
<b>TOTAL</b>	<b>100,0</b>	<b>8 397</b>	<b>8 404</b>	<b>0,1</b>	<b>8,5</b>
MN	97,9	8 214	8 230	0,2	8,5
ME	2,1	183	174	-4,5	9,4
Coef. de Dolarización (%)		2,2	2,1		

1/ Los saldos en moneda extranjera se valúan al tipo de cambio constante de diciembre de 2025 (S/ 3,36)

Fuente: SBS y AFP

Elaboración: BCRP - Sucursal Cusco, Departamento de Estudios Económicos

**GRÁFICO N° 4  
EVOLUCIÓN DEL CRÉDITO**

(Variación % respecto a similar mes del año anterior)

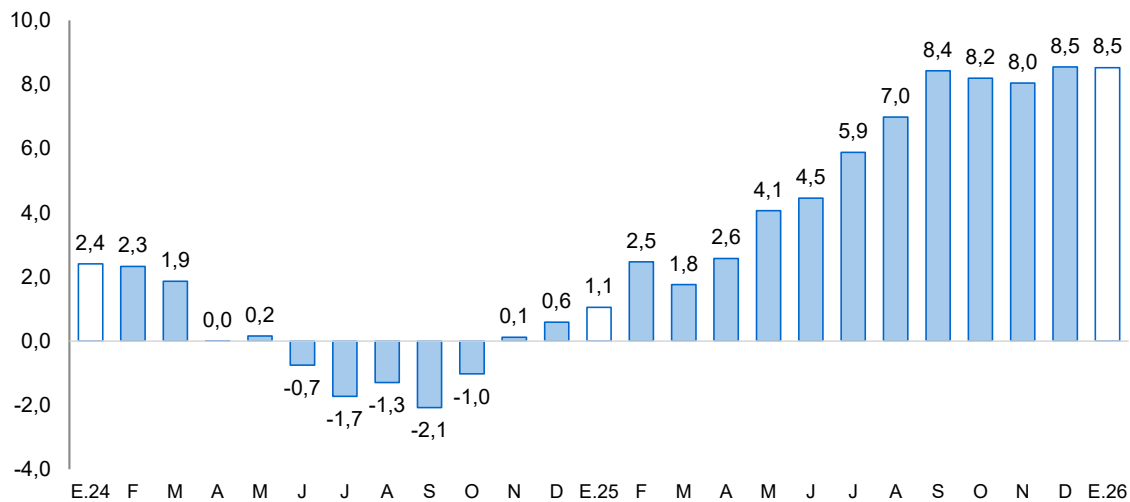

<sup>2</sup> Los saldos de las cuentas expresadas en moneda extranjera se valúan a un tipo de cambio constante, a fin de aislar el efecto de la valuación cambiaria sobre los saldos en dicha moneda.



- Excluyendo al Banco de la Nación y Agrobanco, el crédito empresarial aumentó 11,0 por ciento interanual, con una participación de 70,3 por ciento en enero. En créditos dirigidos a personas, las colocaciones de consumo se expandieron en 3,4 por ciento; en contraste, los créditos hipotecarios se contrajeron en 1,0 por ciento respecto a enero de 2025.

**CUADRO N° 8**  
**CRÉDITO POR TIPO SIN BN Y AGROBANCO**  
(En porcentaje)

	Estructura % ene-26	Tasa de crecimiento (%) enero-2026	
		Mes	12 Meses
<b>Empresarial</b>	<b>70,3</b>	<b>0,2</b>	<b>11,0</b>
Corporativo	0,4	-19,8	145 850,2
Grandes Empresas	2,4	1,0	5,9
Medianas Empresas	3,0	-0,2	7,9
Pequeñas Empresas	57,6	0,5	12,9
Microempresas	6,9	-0,8	-5,3
<b>Consumo</b>	<b>20,5</b>	<b>-0,3</b>	<b>3,4</b>
<b>Hipotecario</b>	<b>9,2</b>	<b>0,5</b>	<b>-1,0</b>
<b>Total <sup>1/</sup></b>	<b>100,0</b>	<b>0,2</b>	<b>8,2</b>

1/ Sin Banco de la Nación y Agrobanco, evaluada con tipo de cambio fijo

Fuente: SBS - Carpeta de Información del Sistema Financiero

Elaboración: BCRP - Sucursal Cusco, Departamento de Estudios Económicos

- La tasa de morosidad se situó en 4,4 por ciento en enero, menor en 0,9 de punto porcentual frente a similar mes de 2025. Por tipo de entidad financiera, la banca múltiple registró una morosidad de 4,4 por ciento, inferior en 0,7 de punto porcentual a doce meses. Asimismo, las cajas municipales alcanzaron una morosidad de 4,6 por ciento, una reducción de 1,1 puntos porcentuales en comparación con enero de 2025.

**GRÁFICO N° 5**  
**TASA DE MOROSIDAD 1/**  
(Porcentual)

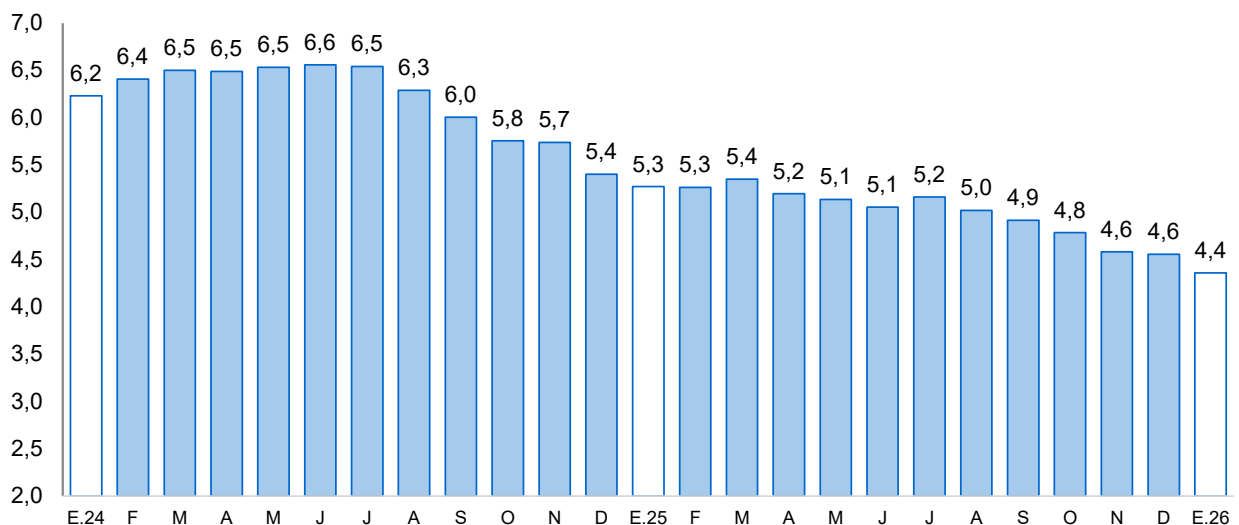

## 2. Depósitos

- Los depósitos totalizaron S/ 10 234 millones en enero, mayor en 16,4 por ciento respecto a similar periodo del año previo. Por modalidad, los depósitos a la vista se expandieron en 26,2 por ciento, los depósitos de ahorro crecieron 22,4 por ciento y a plazo aumentaron 1,6 por ciento.
- Por tipo de institución, las captaciones de la banca múltiple aumentaron 21,6 por ciento, con una participación de 54,2 por ciento del total. En entidades no bancarias, las cajas municipales se expandieron en 9,0 por ciento, y concentraron el 32,0 por ciento del total.
- Por tipo de moneda, en enero, los depósitos en moneda extranjera se incrementaron en 22,4 por ciento y en moneda nacional aumentaron 15,1 por ciento frente a enero de 2025. El coeficiente de dolarización de los depósitos se ubicó en 18,4 por ciento.

**CUADRO N° 9  
DEPÓSITOS**  
(Saldos en millones de soles)

	Estructura % ene-26	Saldo en millones de soles con TCF <sup>1/</sup>		Tasa de crecimiento (%)	
		dic-25	ene-26	Mes	12 Meses
<b>Banco de la Nación</b>	<b>13,5</b>	<b>1 306</b>	<b>1 383</b>	<b>5,9</b>	<b>15,5</b>
Banco de la Nación	13,5	1 306	1 383	5,9	15,5
<b>Sin BN y Agrobanco</b>	<b>86,5</b>	<b>8 714</b>	<b>8 850</b>	<b>1,6</b>	<b>16,5</b>
Banca Múltiple	54,2	5 462	5 550	1,6	21,6
Financieras	0,1	13	14	4,9	-18,6
Cajas Municipales	32,0	3 228	3 276	1,5	9,0
Cajas Rurales	0,1	10	10	3,7	16,1
<b>TOTAL</b>	<b>100,0</b>	<b>10 019</b>	<b>10 234</b>	<b>2,1</b>	<b>16,4</b>
Vista	16,4	1 555	1 676	7,7	26,2
Ahorro	56,0	5 619	5 735	2,1	22,4
A plazo	27,6	2 846	2 824	-0,8	1,6
MN	81,6	8 135	8 350	2,6	15,1
ME	18,4	1 885	1 884	0,0	22,4
Coef. de Dolarización (%)		18,8	18,4		

1/ Los saldos en moneda extranjera se valúan al tipo de cambio constante de diciembre de 2025 (S/ 3,36)

Fuente: SBS y AFP

Elaboración: BCRP - Sucursal Cusco, Departamento de Estudios Económicos

**GRÁFICO N° 6  
EVOLUCIÓN DE LOS DEPÓSITOS**  
(Variación % respecto a similar mes del año anterior)

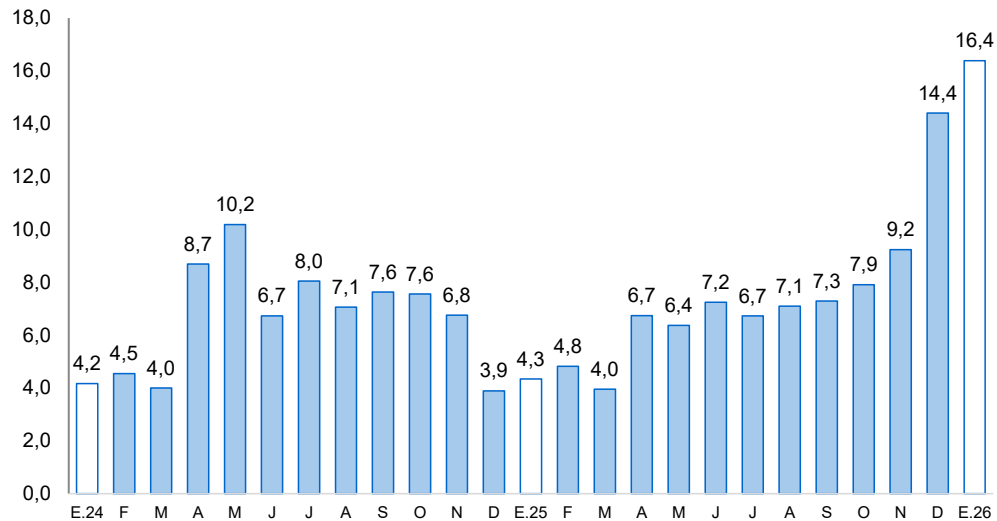

## IV. EJECUCIÓN DEL PRESUPUESTO PÚBLICO

### 1. Gasto no financiero

- La ejecución del gasto público aumentó 37,7 por ciento en términos reales en enero, explicado por el mayor devengado tanto en gastos corrientes (41,6 por ciento) como en formación bruta de capital (27,1 por ciento).

### 2. Gastos corrientes

- Los gastos corrientes sumaron S/ 509 millones en enero, lo que representó un aumento interanual de 41,6 por ciento. Por categorías, destacaron los mayores desembolsos en transferencias (146,3 por ciento), bienes y servicios (27,5 por ciento) y remuneraciones (24,0 por ciento).

### 3. Formación bruta de capital

- La inversión pública totalizó S/ 159 millones en enero, mayor en 27,1 por ciento interanual, debido a la mayor ejecución de los Gobiernos locales (218,4 por ciento) y del Gobierno regional (7,0 por ciento), lo que compensó la menor ejecución del Gobierno nacional (-37,3 por ciento). Por sectores, en los Gobiernos locales destacó el mayor gasto en educación (S/ 17,1 millones adicionales interanuales); de manera similar, el Gobierno regional incrementó el gasto en este sector en S/ 3,5 millones. En contraste, en el Gobierno nacional resalta la reducción del gasto en salud en S/ 28,3 millones interanuales. El mayor dinamismo de la inversión en los gobiernos subnacionales se asocia a la mayor ejecución de proyectos por contrata, la aceleración de obras de prevención ante el riesgo de lluvias y la normalización de los procesos de contratación.
- En cuanto al avance del PIM, Cusco registró una ejecución de 8,0 por ciento en enero de 2026. A nivel desagregado, los Gobiernos locales alcanzaron una ejecución de 9,5 por ciento, el Gobierno nacional 7,7 por ciento y el Gobierno regional 6,1 por ciento.

**CUADRO Nº 10**  
**EJECUCIÓN DEL PRESUPUESTO PÚBLICO 1/ 2/**  
(Millones de soles)

	Enero		
	2025	2026	Var. % Real
<b>I. GASTOS CORRIENTES</b>	<b>353</b>	<b>509</b>	<b>41,6</b>
Gobierno Nacional	126	212	64,8
Gobierno Regional	195	268	35,4
Gobiernos Locales	32	28	-12,4
<b>Remuneraciones</b>	<b>283</b>	<b>357</b>	<b>24,0</b>
Gobierno Nacional	79	83	3,3
Gobierno Regional	181	253	37,3
Gobiernos Locales	22	21	-9,4
<b>Bienes y Servicios</b>	<b>20</b>	<b>26</b>	<b>27,5</b>
Gobierno Nacional	10	19	90,3
Gobierno Regional	2	1	-29,9
Gobiernos Locales	9	6	-30,9
<b>Transferencias 1/</b>	<b>50</b>	<b>126</b>	<b>146,3</b>
Gobierno Nacional	37	109	189,6
Gobierno Regional	12	15	16,7
Gobiernos Locales	1	2	130,8
<b>II. FORMACIÓN BRUTA DE CAPITAL</b>	<b>123</b>	<b>159</b>	<b>27,1</b>
Gobierno Nacional	76	48	-37,3
Gobierno Regional	20	22	7,0
Gobiernos Locales	28	89	218,4
<b>III. OTROS GASTOS DE CAPITAL 2/</b>	<b>1</b>	<b>0</b>	<b>-84,3</b>
<b>GASTO NO FINANCIERO TOTAL (I+II+III)</b>	<b>477</b>	<b>668</b>	<b>37,7</b>
<b>Gobierno Nacional</b>	<b>202</b>	<b>260</b>	<b>26,5</b>
<b>Gobierno Regional</b>	<b>215</b>	<b>290</b>	<b>32,8</b>
<b>Gobiernos Locales</b>	<b>60</b>	<b>118</b>	<b>93,1</b>

1/ Incluye el pago de pensiones, donaciones y otros gastos corrientes.

2/ Incluye donaciones y transferencias.

Fuente: MEF.

Elaboración: BCRP, Sucursal Cusco. Departamento de Estudios Económicos.



**GRÁFICO N° 7**  
**EVOLUCIÓN DE LA INVERSIÓN PÚBLICA**  
 (Variación % real respecto a similar mes del año anterior)

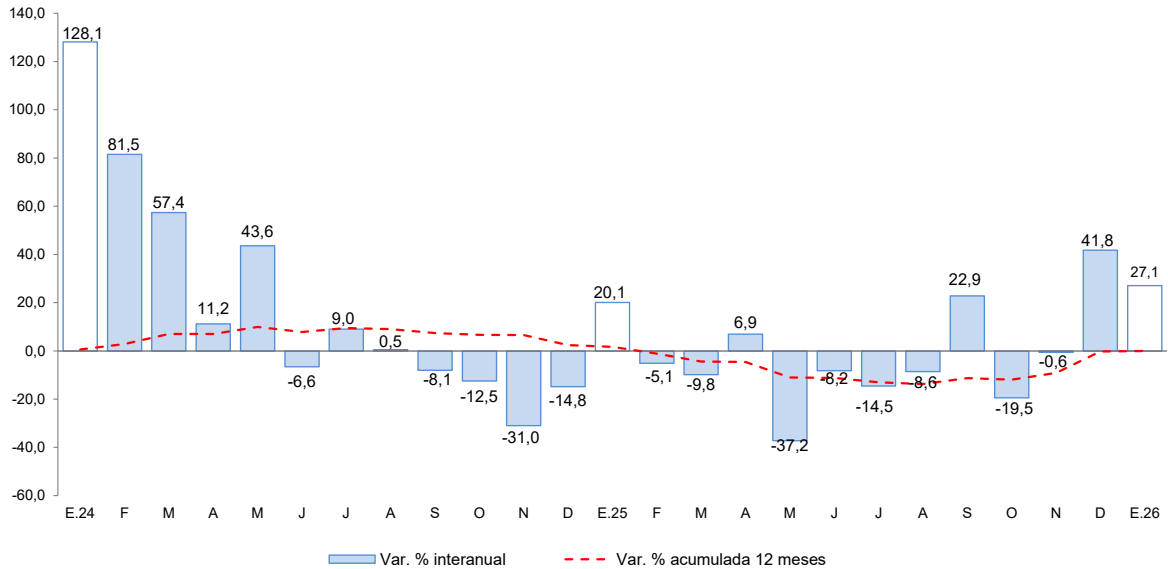

Fuente: MEF.  
 Elaboración: BCRP, Sucursal Cusco. Departamento de Estudios Económicos.

- En el Gobierno nacional, los proyectos más importantes desarrollados en enero de 2026 fueron:
  - Mejoramiento de la capacidad resolutoria de los servicios de salud del hospital Antonio Lorena Nivel III-1 (S/ 9,4 millones).
  - Mejoramiento y ampliación del servicio aeroportuario en la región Cusco mediante el nuevo Aeropuerto Internacional de Chinchero (S/ 9,0 millones).
- Entre los principales proyectos ejecutados por el Gobierno regional resaltan:
  - Servicio de transitabilidad vehicular de la carretera departamental CU-119, en los distritos de Capacmarca y Colquemarca de la provincia de Chumbivilcas (S/ 5,5 millones).
  - Mejoramiento y ampliación de los servicios de salud del establecimiento de salud de Belepampa en el distrito de Santiago, provincia del Cusco (S/ 2,3 millones).
- Los Gobiernos locales han invertido los mayores montos en:
  - Mejoramiento de los servicios de aprendizaje con TICS para estudiantes y docentes de las II.EE. de educación básica en los 8 distritos de la provincia de Espinar (S/ 19,3 millones).
  - Mejoramiento y ampliación de los servicios operativos o misionales institucionales en la unidad de equipo mecánico de la Municipalidad de Suyckutambo, provincia de Espinar (S/ 13,8 millones).



**V. ANEXOS**



BANCO CENTRAL DE RESERVA DEL PERÚ – SUCURSAL CUSCO

ANEXO 1

CUSCO: PRODUCCIÓN AGROPECUARIA 1/  
(Toneladas)

PRODUCTOS	2025												2026	PRODUCTOS
	Ene.	Feb.	Mar.	Abr.	May.	Jun.	Jul.	Ago.	Set.	Oct.	Nov.	Dic.	Ene	
<b>AGRICOLA</b>														<b>AGRICOLA</b>
Achiote	0	0	0	0	0	0	0	407	620	860	17	38	0	Achiote
Achita, Kiwicha o Amaranto	0	0	0	0	12	178	20	0	0	0	0	0	0	Achita, Kiwicha o Amaranto
Alcachofa	0	0	0	0	0	0	0	0	0	0	0	0	0	Alcachofa
Alfalfa	18 111	20 201	22 354	54 227	33 452	32 576	20 769	31 331	36 930	32 902	31 313	41 203	16 652	Alfalfa
Arroz	0	10	25	326	208	40	13	0	0	0	0	4	76	Arroz
Arveja grano seco	0	0	0	93	969	1 764	399	25	0	0	0	5	0	Arveja grano seco
Arveja grano verde	267	387	627	795	579	612	9	4	0	0	0	0	180	Arveja grano verde
Avena grano	0	0	0	2	593	5 394	3 866	193	0	0	0	0	0	Avena grano
Avena forrajera	0	0	2 134	170 212	217 859	76 809	550	0	0	0	0	0	184	Avena forrajera
Cacao	30	40	80	2 052	1 450	1 199	683	141	28	20	0	937	1 561	Cacao
Café	0	0	60	1 481	6 468	7 726	5 273	3 894	362	70	0	0	0	Café
Cebada	0	0	0	77	1 738	20 733	13 916	371	0	0	0	0	0	Cebada
Cebada forrajera	460	720	1 042	11 759	3 483	795	918	440	271	0	0	0	492	Cebada forrajera
Cebolla	458	664	636	2 622	1 349	707	1 071	316	60	60	60	75	388	Cebolla
Chocho o tarhui	22	44	44	0	576	3 115	2 278	0	0	0	0	0	0	Chocho o tarhui
Frijol de palo grano seco	0	0	0	0	0	0	0	0	108	1 375	0	0	0	Frijol de palo grano seco
Frijol grano seco	15	15	15	11	629	426	3	0	0	0	0	38	110	Frijol grano seco
Haba grano seco	0	0	0	0	1 549	10 174	8 392	0	0	0	0	0	0	Haba grano seco
Haba grano verde	898	1 392	3 234	1 536	70	0	0	0	0	0	0	0	490	Haba grano verde
Limón	0	0	0	116	76	46	57	36	25	32	0	110	496	Limón
Mandarina	0	0	0	456	490	539	409	75	68	0	0	10	0	Mandarina
Maíz amarillo duro	21	20	47	708	668	244	675	12	0	0	0	0	357	Maíz amarillo duro
Maíz amiláceo	0	0	0	2 516	17 657	31 973	22 076	0	0	0	0	0	12	Maíz amiláceo
Maíz Choclo	8 903	8 837	8 553	1 446	224	200	0	0	0	0	0	0	16 993	Maíz Choclo
Mango	0	0	0	0	0	0	0	0	0	0	0	332	273	Mango
Mashua o izaño	0	0	0	104	5 462	8 005	1 551	0	0	0	0	0	0	Mashua o izaño
Melocotón	388	627	805	496	0	0	0	0	0	0	0	0	257	Melocotón
Naranja	312	365	750	2 188	2 217	1 806	962	1 367	1 268	690	7	818	987	Naranja
Oca	0	0	0	2 217	10 123	6 229	728	0	0	0	0	0	0	Oca
Olluco	0	198	1 448	6 717	11 450	10 307	3 386	0	0	0	0	0	0	Olluco
Palta	130	160	320	2 783	955	831	612	597	326	108	100	513	446	Palta
Papa	17 283	15 280	19 991	95 142	297 963	112 810	22 972	0	0	0	0	1 321	13 045	Papa
Papaya	142	152	168	874	961	874	747	594	412	403	139	556	348	Papaya
Piña	175	182	280	1 031	1 453	576	569	781	1 447	305	292	1 134	421	Piña
Plátano	529	567	527	2 995	2 836	2 757	2 756	2 669	3 017	2 183	431	5 199	3 391	Plátano
Quinua	0	0	0	122	3 372	1 972	100	0	0	0	0	0	0	Quinua
Rocoto	69	50	40	75	75	101	210	254	113	60	0	120	68	Rocoto
Rye grass	2 620	2 750	11 060	5 822	4 737	3 566	12 780	2 010	1 631	1 667	1 752	6 995	1 730	Rye grass
Té	0	0	0	75	62	56	84	62	78	0	0	86	63	Té
Tomate	15	15	15	30	15	15	15	15	0	0	0	67	51	Tomate
Trigo	0	0	0	405	959	9 780	9 422	137	0	0	0	0	0	Trigo
Tuna	0	0	0	4 755	0	0	0	0	0	0	0	0	417	Tuna
Yuca	210	582	4 875	5 585	5 906	3 102	2 583	3 097	1 965	3 210	735	307	4 832	Yuca
Zanahoria	456	495	334	1 566	395	510	386	75	120	75	75	75	264	Zanahoria
Zapallo	180	180	235	545	460	265	100	80	100	140	100	160	366	Zapallo
<b>PECUARIA</b>													<b>PECUARIA</b>	
Vacuno 2/	1 584	1 775	1 958	2 178	2 377	2 484	2 540	2 203	1 960	1 740	1 568	1 411	1 599	Vacuno 2/
Fibra de alpaca	225	65	3	0	0	0	0	0	0	0	166	223	228	Fibra de alpaca
Alpaca 2/	392	432	468	516	552	556	561	521	488	437	401	359	398	Alpaca 2/
Leche	11 848	11 169	12 380	12 330	12 814	11 809	11 742	10 905	10 115	10 069	10 380	11 465	11 891	Leche
Porcino 2/	611	648	669	694	701	694	698	639	626	678	599	625	620	Porcino 2/
Ovino 2/	689	763	839	876	986	1 018	1 014	901	813	739	654	582	695	Ovino 2/

1/ Cifras preliminares.

2/ Peso de animal en pie.

Fuente: MIDAGRI.

Elaboración: BCRP, Sucursal Cusco. Departamento de Estudios Económicos.



**ANEXO 2**

**CUSCO: PRODUCCIÓN PESQUERA 1/**  
(kg)

SUBSECTORES	2025												2026	SUBSECTORES
	Ene.	Feb.	Mar.	Abr.	May.	Jun.	Jul.	Ago.	Set.	Oct.	Nov.	Dic.	Ene.	
<b>Consumo Humano Directo</b> Fresco	6 675	6 531	6 576	6 041	5 773	5 227	5 065	264	143	330	98	1 262	7 490	<b>Consumo Humano Directo</b> Fresco

1/ Cifras preliminares.

Fuente: PRODUCE.

Elaboración: BCRP, Sucursal Cusco. Departamento de Estudios Económicos.



**ANEXO 3**

**CUSCO: PRODUCCIÓN MINERA 1/**

	2025												2026		
	Ene.	Feb.	Mar.	Abr.	May.	Jun.	Jul.	Ago.	Set.	Oct.	Nov.	Dic.	Ene		
<b>1. MINERÍA METÁLICA 2/</b>															<b>1. MINERÍA METÁLICA 2/</b>
Cobre (T.M.)	13 475	12 527	13 697	12 478	15 606	15 631	16 722	21 023	17 168	22 233	18 153	23 343	14 535	Cobre (T.M.)	
Estaño (T.M.)	0	0	0	0	0	0	0	0	0	0	0	0	0	Estaño (T.M.)	
Hierro (T.M.)	0	0	0	0	0	0	0	0	0	0	0	0	0	Hierro (T.M.)	
Molibdeno (T.M.)	112	122	147	175	94	92	78	74	26	75	97	139	126	Molibdeno (T.M.)	
Oro (Kg.)	136	138	134	106	143	163	411	505	436	649	466	464	253	Oro (Kg.)	
Plata (Kg.)	7	7	7	7	7	7	7	9	8	11	9	10	7	Plata (Kg.)	
Plomo (T.M.)	6	7	7	8	6	9	10	8	6	7	6	13	27	Plomo (T.M.)	
Zinc (T.M.)	1	1	1	1	1	2	1	1	0	0	0	2	6	Zinc (T.M.)	
<b>2. HIDROCARBUROS</b>															<b>2. HIDROCARBUROS</b>
Gas Natural (Mil. MBTU)	36 224	37 749	43 353	33 649	41 160	42 543	44 703	47 585	45 421	42 423	41 725	46 379	41 218	Gas Natural (Mil. MBTU)	
Líquidos de Gas Natural (MB)	2 046	2 167	2 402	1 933	2 091	2 144	2 266	2 352	2 252	2 332	2 244	2 289	2 244	Líquidos de Gas Natural (MB)	

1/ Cifras preliminares.

2/ Unidades Recuperables.

MB: Miles de Barriles.

Fuente: MINEM.

Elaboración: BCRP, Sucursal Cusco. Departamento de Estudios Económicos.



**ANEXO 4**

**CUSCO: CRÉDITOS 1/**  
(Saldos en millones de Soles)

ENTIDADES FINANCIERAS	2025												2026	ENTIDADES FINANCIERAS
	Ene.	Feb.	Mar.	Abr.	May.	Jun.	Jul.	Ago.	Set.	Oct.	Nov.	Dic.	Ene.	
<b>BN y Agrobanco</b>	<b>501</b>	<b>500</b>	<b>497</b>	<b>497</b>	<b>511</b>	<b>513</b>	<b>519</b>	<b>528</b>	<b>542</b>	<b>539</b>	<b>561</b>	<b>576</b>	<b>571</b>	<b>BN y Agrobanco</b>
Banco de la Nación	472	470	466	465	478	480	485	495	509	507	529	545	541	Banco de la Nación
Agrobanco	28	30	31	31	33	33	34	33	32	32	32	31	30	Agrobanco
	<b>0</b>	<b>0</b>	<b>0</b>	<b>0</b>	<b>0</b>	<b>0</b>	<b>0</b>	<b>0</b>	<b>0</b>	<b>0</b>	<b>0</b>	<b>0</b>	<b>0</b>	
<b>Sin BN y Agrobanco</b>	<b>7 243</b>	<b>7 333</b>	<b>7 318</b>	<b>7 368</b>	<b>7 505</b>	<b>7 524</b>	<b>7 546</b>	<b>7 612</b>	<b>7 645</b>	<b>7 711</b>	<b>7 789</b>	<b>7 821</b>	<b>7 833</b>	<b>Sin BN y Agrobanco</b>
Banca Múltiple	3 343	3 397	3 361	3 391	3 494	3 522	3 523	3 549	3 572	3 600	3 635	3 640	3 626	Banca Múltiple
Financieras	170	171	173	174	175	146	147	146	148	151	153	158	158	Financieras
Cajas Municipales	3 674	3 709	3 728	3 746	3 780	3 800	3 820	3 860	3 868	3 902	3 942	3 964	3 990	Cajas Municipales
Cajas Rurales	56	56	56	57	57	56	56	57	57	58	59	59	60	Cajas Rurales
Empresas de Crédito	0	0	0	0	0	0	0	0	0	0	0	0	0	Empresas de Crédito
<b>TOTAL</b>	<b>7 743</b>	<b>7 832</b>	<b>7 815</b>	<b>7 864</b>	<b>8 016</b>	<b>8 037</b>	<b>8 065</b>	<b>8 140</b>	<b>8 186</b>	<b>8 250</b>	<b>8 350</b>	<b>8 397</b>	<b>8 404</b>	<b>TOTAL</b>
<b>MN</b>	<b>7 584</b>	<b>7 675</b>	<b>7 652</b>	<b>7 694</b>	<b>7 847</b>	<b>7 864</b>	<b>7 891</b>	<b>7 959</b>	<b>8 005</b>	<b>8 069</b>	<b>8 166</b>	<b>8 214</b>	<b>8 230</b>	<b>MN</b>
<b>ME</b>	<b>159</b>	<b>158</b>	<b>162</b>	<b>170</b>	<b>169</b>	<b>173</b>	<b>174</b>	<b>181</b>	<b>181</b>	<b>181</b>	<b>185</b>	<b>183</b>	<b>174</b>	<b>ME</b>
<b>Coef. de Dolarización (%)</b>	<b>2,1</b>	<b>2,0</b>	<b>2,1</b>	<b>2,2</b>	<b>2,1</b>	<b>2,2</b>	<b>2,2</b>	<b>2,2</b>	<b>2,2</b>	<b>2,2</b>	<b>2,2</b>	<b>2,2</b>	<b>2,1</b>	<b>Coef. de Dolarización (%)</b>

1/ Cifras preliminares.

Fuente: SBS.

Elaboración: BCRP, Sucursal Cusco. Departamento de Estudios Económicos.



**ANEXO 5**

**CUSCO: CARTERA PESADA 1/**  
(En porcentajes)

ENTIDADES FINANCIERAS	2025												2026	ENTIDADES FINANCIERAS
	Ene.	Feb.	Mar.	Abr.	May.	Jun.	Jul.	Ago.	Set.	Oct.	Nov.	Dic.	Ene.	
<b>BN y Agrobanco</b>	<b>2,6</b>	<b>2,5</b>	<b>2,6</b>	<b>2,7</b>	<b>2,8</b>	<b>2,9</b>	<b>2,9</b>	<b>2,8</b>	<b>2,9</b>	<b>2,9</b>	<b>2,8</b>	<b>2,5</b>	<b>2,6</b>	<b>BN y Agrobanco</b>
Banco de la Nación	2,4	2,3	2,4	2,6	2,6	2,7	2,7	2,7	2,8	2,7	2,6	2,4	2,5	Banco de la Nación
Agrobanco	5,5	5,1	5,1	4,9	5,0	4,8	4,8	5,1	4,9	5,4	5,3	4,9	5,2	Agrobanco
<b>Sin BN y Agrobanco</b>	<b>5,4</b>	<b>5,5</b>	<b>5,5</b>	<b>5,4</b>	<b>5,3</b>	<b>5,2</b>	<b>5,3</b>	<b>5,2</b>	<b>5,1</b>	<b>4,9</b>	<b>4,7</b>	<b>4,7</b>	<b>4,5</b>	<b>Sin BN y Agrobanco</b>
Banca Múltiple	5,1	5,0	5,2	5,1	5,0	5,0	5,3	5,0	4,9	4,8	4,6	4,8	4,4	Banca Múltiple
Cajas Municipales	5,7	5,8	5,8	5,6	5,5	5,4	5,3	5,3	5,2	5,0	4,9	4,7	4,6	Cajas Municipales
Cajas Rurales de Ahorro y Crédito	11,0	11,4	9,5	9,6	9,5	8,7	9,4	9,2	7,4	7,0	6,7	6,8	7,0	Cajas Rurales de Ahorro y Crédito
Empresas de Créditos	0,0	0,0	0,0	0,0	0,0	0,0	0,0	0,0	0,0	0,0	0,0	0,0	0,0	Empresas de Créditos
Financieras	4,8	4,9	4,9	4,9	5,3	5,6	4,9	3,9	3,9	3,6	3,2	3,2	3,0	Financieras
<b>TOTAL</b>	<b>5,3</b>	<b>5,3</b>	<b>5,4</b>	<b>5,2</b>	<b>5,1</b>	<b>5,1</b>	<b>5,2</b>	<b>5,0</b>	<b>4,9</b>	<b>4,8</b>	<b>4,6</b>	<b>4,6</b>	<b>4,4</b>	<b>TOTAL</b>

1/ Cifras preliminares.

Fuente: SBS.

Elaboración: BCRP, Sucursal Cusco. Departamento de Estudios Económicos.



ANEXO 6

**CUSCO: DEPÓSITOS 1/**  
(Saldos en millones de Soles)

ENTIDADES FINANCIERAS	2025												ENTIDADES FINANCIERAS	
	Ene.	Feb.	Mar.	Abr.	May.	Jun.	Jul.	Ago.	Set.	Oct.	Nov.	Dic.		Ene.
<b>Banco de la Nación</b>	<b>1 198</b>	<b>1 137</b>	<b>1 158</b>	<b>1 181</b>	<b>1 255</b>	<b>1 214</b>	<b>1 288</b>	<b>1 227</b>	<b>1 257</b>	<b>1 262</b>	<b>1 273</b>	<b>1 306</b>	<b>1 383</b>	<b>Banco de la Nación</b>
Banco de la Nación	1 198	1 137	1 158	1 181	1 255	1 214	1 288	1 227	1 257	1 262	1 273	1 306	1 383	Banco de la Nación
<b>Sin BN y Agrobanco</b>	<b>7 595</b>	<b>7 535</b>	<b>7 437</b>	<b>7 663</b>	<b>7 704</b>	<b>7 798</b>	<b>7 857</b>	<b>7 972</b>	<b>8 099</b>	<b>8 118</b>	<b>8 336</b>	<b>8 714</b>	<b>8 850</b>	<b>Sin BN y Agrobanco</b>
Banca Múltiple	4 563	4 507	4 449	4 661	4 630	4 622	4 746	4 780	4 925	4 942	5 128	5 462	5 550	Banca Múltiple
Financieras	17	17	17	18	18	13	12	11	11	12	13	13	14	Financieras
Cajas Municipales	3 006	3 002	2 962	2 973	3 046	3 154	3 090	3 171	3 154	3 155	3 185	3 228	3 276	Cajas Municipales
Cajas Rurales	9	9	9	9	9	9	9	9	9	9	10	10	10	Cajas Rurales
<b>TOTAL</b>	<b>8 793</b>	<b>8 672</b>	<b>8 595</b>	<b>8 844</b>	<b>8 959</b>	<b>9 012</b>	<b>9 145</b>	<b>9 199</b>	<b>9 356</b>	<b>9 380</b>	<b>9 609</b>	<b>10 019</b>	<b>10 234</b>	<b>TOTAL</b>
Vista	1 328	1 296	1 283	1 493	1 430	1 385	1 420	1 414	1 558	1 434	1 507	1 555	1 676	Vista
Ahorro	4 685	4 610	4 617	4 674	4 819	4 844	5 053	5 063	5 105	5 222	5 307	5 619	5 735	Ahorro
A plazo	2 780	2 766	2 695	2 677	2 710	2 783	2 672	2 722	2 693	2 724	2 796	2 846	2 824	A plazo
MN	7 254	7 078	6 998	7 237	7 269	7 315	7 412	7 444	7 540	7 503	7 734	8 135	8 350	MN
ME	1 539	1 594	1 597	1 607	1 690	1 698	1 733	1 755	1 815	1 877	1 875	1 885	1 884	ME
<b>Coef. de Dolarización (%)</b>	<b>17,5</b>	<b>18,4</b>	<b>18,6</b>	<b>18,2</b>	<b>18,9</b>	<b>18,8</b>	<b>19,0</b>	<b>19,1</b>	<b>19,4</b>	<b>20,0</b>	<b>19,5</b>	<b>18,8</b>	<b>18,4</b>	<b>Coef. de Dolarización (%)</b>

1/ Cifras preliminares.

Fuente: SBS.

Elaboración: BCRP, Sucursal Cusco. Departamento de Estudios Económicos.



ANEXO 7

CUSCO: EJECUCIÓN DEL PRESUPUESTO PÚBLICO

(Millones de Soles)

TIPO	2025												TIPO	
	Ene.	Feb.	Mar.	Abr.	May.	Jun.	Jul.	Ago.	Set.	Oct.	Nov.	Dic.		Ene.
<b>I. GASTOS CORRIENTES</b>	<b>353</b>	<b>436</b>	<b>434</b>	<b>443</b>	<b>468</b>	<b>475</b>	<b>542</b>	<b>438</b>	<b>459</b>	<b>484</b>	<b>470</b>	<b>780</b>	<b>509</b>	<b>I. GASTOS CORRIENTES</b>
Gobierno Nacional	126	195	147	160	161	191	205	151	166	182	170	272	212	Gobierno Nacional
Gobierno Regional	195	171	192	188	204	197	230	190	196	199	203	332	268	Gobierno Regional
Gobiernos Locales	32	70	95	95	103	86	107	97	97	103	97	176	28	Gobiernos Locales
<b>Remuneraciones</b>	<b>283</b>	<b>258</b>	<b>268</b>	<b>259</b>	<b>280</b>	<b>263</b>	<b>303</b>	<b>259</b>	<b>265</b>	<b>275</b>	<b>285</b>	<b>372</b>	<b>357</b>	<b>Remuneraciones</b>
Gobierno Nacional	79	72	70	70	74	73	87	70	70	77	84	102	83	Gobierno Nacional
Gobierno Regional	181	154	167	160	174	162	176	158	164	161	168	223	253	Gobierno Regional
Gobiernos Locales	22	32	31	30	32	28	39	31	30	37	33	47	21	Gobiernos Locales
<b>Bienes y Servicios</b>	<b>20</b>	<b>83</b>	<b>110</b>	<b>118</b>	<b>122</b>	<b>141</b>	<b>132</b>	<b>123</b>	<b>141</b>	<b>134</b>	<b>127</b>	<b>302</b>	<b>26</b>	<b>Bienes y Servicios</b>
Gobierno Nacional	10	41	34	40	36	62	48	42	59	50	45	111	19	Gobierno Nacional
Gobierno Regional	2	7	14	17	19	25	22	21	21	25	25	76	1	Gobierno Regional
Gobiernos Locales	9	35	62	62	67	54	62	60	61	60	56	114	6	Gobiernos Locales
<b>Transferencias 1/</b>	<b>50</b>	<b>94</b>	<b>56</b>	<b>65</b>	<b>66</b>	<b>70</b>	<b>107</b>	<b>56</b>	<b>53</b>	<b>74</b>	<b>59</b>	<b>107</b>	<b>126</b>	<b>Transferencias 1/</b>
Gobierno Nacional	37	82	43	50	51	57	70	39	37	55	41	60	109	Gobierno Nacional
Gobierno Regional	12	10	10	11	11	10	32	10	10	13	10	33	15	Gobierno Regional
Gobiernos Locales	1	2	3	4	4	4	6	6	6	6	8	15	2	Gobiernos Locales
<b>II. FORMACIÓN BRUTA DE CAPITAL</b>	<b>123</b>	<b>289</b>	<b>373</b>	<b>469</b>	<b>366</b>	<b>381</b>	<b>423</b>	<b>469</b>	<b>584</b>	<b>432</b>	<b>416</b>	<b>1 214</b>	<b>159</b>	<b>II. FORMACIÓN BRUTA DE CAPITAL</b>
Gobierno Nacional	76	151	90	198	88	87	86	131	235	66	84	628	48	Gobierno Nacional
Gobierno Regional	20	34	78	79	61	90	82	82	96	92	94	151	22	Gobierno Regional
Gobiernos Locales	28	104	205	193	216	205	255	256	253	274	238	435	89	Gobiernos Locales
<b>III. OTROS GASTOS DE CAPITAL 2/</b>	<b>1</b>	<b>0</b>	<b>-1</b>	<b>0</b>	<b>2</b>	<b>5</b>	<b>9</b>	<b>1</b>	<b>6</b>	<b>14</b>	<b>2</b>	<b>2</b>	<b>0</b>	<b>III. OTROS GASTOS DE CAPITAL 2/</b>
<b>GASTO NO FINANCIERO TOTAL (I+II+III)</b>	<b>477</b>	<b>724</b>	<b>807</b>	<b>912</b>	<b>836</b>	<b>861</b>	<b>974</b>	<b>908</b>	<b>1 049</b>	<b>930</b>	<b>888</b>	<b>1 996</b>	<b>668</b>	<b>GASTO NO FINANCIERO TOTAL (I+II+III)</b>
<i>Gobierno Nacional</i>	<i>202</i>	<i>346</i>	<i>237</i>	<i>357</i>	<i>250</i>	<i>278</i>	<i>291</i>	<i>281</i>	<i>403</i>	<i>261</i>	<i>255</i>	<i>903</i>	<i>260</i>	<i>Gobierno Nacional</i>
<i>Gobierno Regional</i>	<i>215</i>	<i>205</i>	<i>270</i>	<i>267</i>	<i>265</i>	<i>287</i>	<i>320</i>	<i>272</i>	<i>293</i>	<i>292</i>	<i>298</i>	<i>483</i>	<i>290</i>	<i>Gobierno Regional</i>
<i>Gobiernos Locales</i>	<i>60</i>	<i>174</i>	<i>300</i>	<i>288</i>	<i>320</i>	<i>296</i>	<i>363</i>	<i>354</i>	<i>352</i>	<i>377</i>	<i>335</i>	<i>611</i>	<i>118</i>	<i>Gobiernos Locales</i>

1/ Incluye el pago de pensiones, donaciones y otros gastos corrientes.

2/ Incluye donaciones y transferencias.

Información actualizada al 31 de enero de 2026.

Fuente: MEF.

Elaboración: BCRP, Sucursal Cusco. Departamento de Estudios Económicos.



**ANEXO 8**

**CUSCO: INGRESOS RECAUDADOS POR EL GOBIERNO CENTRAL**

(Millones de Soles)

	2025												Ene.	
	Ene.	Feb.	Mar.	Abr.	May.	Jun.	Jul.	Ago.	Set.	Oct.	Nov.	Dic.		
<b>I. INGRESOS TRIBUTARIOS</b>	<b>273</b>	<b>82</b>	<b>104</b>	<b>133</b>	<b>96</b>	<b>97</b>	<b>100</b>	<b>93</b>	<b>108</b>	<b>102</b>	<b>283</b>	<b>128</b>	<b>121</b>	<b>I. INGRESOS TRIBUTARIOS</b>
<b>1. Impuestos a los ingresos</b>	<b>160</b>	<b>45</b>	<b>70</b>	<b>86</b>	<b>54</b>	<b>57</b>	<b>59</b>	<b>51</b>	<b>60</b>	<b>52</b>	<b>193</b>	<b>82</b>	<b>70</b>	<b>1. Impuestos a los ingresos</b>
Personas Naturales	41	26	22	25	22	26	26	28	37	31	170	36	44	Personas Naturales
Personas Jurídicas	23	17	43	19	23	17	29	21	21	20	21	35	26	Personas Jurídicas
Regularización	96	1	4	42	9	14	4	3	2	1	1	10	0	Regularización
<b>2. Impuestos a la importación</b>	<b>0</b>	<b>0</b>	<b>0</b>	<b>0</b>	<b>0</b>	<b>0</b>	<b>0</b>	<b>0</b>	<b>0</b>	<b>0</b>	<b>0</b>	<b>0</b>	<b>0</b>	<b>2. Impuestos a la importación</b>
<b>3. Impuesto General a las Ventas</b>	<b>42</b>	<b>29</b>	<b>27</b>	<b>30</b>	<b>30</b>	<b>29</b>	<b>29</b>	<b>30</b>	<b>34</b>	<b>37</b>	<b>29</b>	<b>32</b>	<b>44</b>	<b>3. Impuesto General a las Ventas</b>
Operaciones Internas	0	0	0	0	0	0	0	0	0	0	0	0	0	Operaciones Internas
Operaciones Externas	42	29	27	30	30	29	29	30	34	37	29	32	44	Operaciones Externas
<b>4. Impuesto Selectivo al Consumo</b>	<b>0</b>	<b>0</b>	<b>0</b>	<b>0</b>	<b>0</b>	<b>0</b>	<b>0</b>	<b>0</b>	<b>0</b>	<b>0</b>	<b>0</b>	<b>0</b>	<b>0</b>	<b>4. Impuesto Selectivo al Consumo</b>
<b>5. Otros Ingresos tributarios</b>	<b>71</b>	<b>8</b>	<b>7</b>	<b>17</b>	<b>11</b>	<b>11</b>	<b>12</b>	<b>12</b>	<b>13</b>	<b>13</b>	<b>61</b>	<b>14</b>	<b>7</b>	<b>5. Otros Ingresos tributarios</b>
<b>II. INGRESOS NO TRIBUTARIOS</b>	<b>3</b>	<b>10</b>	<b>8</b>	<b>3</b>	<b>1</b>	<b>3</b>	<b>1</b>	<b>5</b>	<b>3</b>	<b>2</b>	<b>3</b>	<b>4</b>	<b>5</b>	<b>II. INGRESOS NO TRIBUTARIOS</b>
<b>INGRESOS CORRIENTES (I+II)</b>	<b>275</b>	<b>91</b>	<b>111</b>	<b>136</b>	<b>96</b>	<b>100</b>	<b>100</b>	<b>98</b>	<b>111</b>	<b>104</b>	<b>286</b>	<b>131</b>	<b>126</b>	<b>INGRESOS CORRIENTES (I+II)</b>

1/ Debido al redondeo de los datos parciales, los totales pueden diferir de la suma de las partes.

Fuente: SUNAT.

Elaboración: BCRP, Sucursal Cusco. Departamento de Estudios Económicos.

