

BANCO CENTRAL DE RESERVA DEL PERÚ
SUCURSAL CUSCO



APURÍMAC: Síntesis de Actividad Económica
Enero 2026¹

Departamento de Estudios Económicos

¹ En la elaboración del presente informe participaron Juniors Sanchez y Alvaro Choque.

ÍNDICE

	<i>Página</i>
RESUMEN EJECUTIVO	3
I. ACTIVIDAD PRODUCTIVA.....	5
1. Actividad Primaria	5
1.1 Sector agropecuario	5
1.2 Sector pesca.....	6
1.3 Sector minería	7
2. Otros indicadores sectoriales.....	7
2.1 Arribos a los establecimientos de hospedaje.....	8
II. ASPECTOS LABORALES	9
1. Empleo	9
III. CRÉDITO Y DEPÓSITOS.....	10
1. Crédito.....	10
2. Depósitos	12
IV. EJECUCIÓN DEL PRESUPUESTO PÚBLICO	13
1. Gasto no financiero	14
2. Gastos corrientes	14
3. Formación bruta de capital	14
V. ANEXOS	17

RESUMEN EJECUTIVO

Principales hechos de importancia

- En enero de 2026, los indicadores de la **actividad primaria** mostraron resultados mixtos. La **actividad agropecuaria** disminuyó 7,7 por ciento; sin embargo, el **sector pesquero** se incrementó en 12,7 por ciento y el **sector minero** aumentó 20,4 por ciento.
- En los otros indicadores de actividad económica, en enero la **formación bruta de capital** se incrementó en 93,7 por ciento y el **saldo de crédito** creció 10,2 por ciento respecto al mismo mes del año anterior. Por su parte, en diciembre de 2025, **los arribos a establecimientos de hospedaje** crecieron 3,2 por ciento a doce meses.

Actividad Primaria

- En enero, la **actividad agropecuaria** se contrajo en 7,7 por ciento interanual, explicada por el retroceso del subsector agrícola (-15,6 por ciento) y del subsector pecuario (-0,8 por ciento).
- La **producción pesquera** creció 12,7 por ciento en comparación con enero del año anterior, por la mayor captura de trucha (12,1 por ciento).
- La **producción minera** en Apurímac aumentó 20,4 por ciento en enero, debido principalmente a la mayor extracción de cobre (15,1 por ciento) y molibdeno (76,6 por ciento)

Otros Indicadores de Actividad Económica

- En diciembre de 2025, los **arribos a los establecimientos de hospedaje** aumentaron 3,2 por ciento interanual, reflejo de los mayores arribos de turistas nacionales (3,4 por ciento). En 2025, el total de arribos turísticos fue 0,6 por ciento superior al año previo.
- El **saldo de crédito** en enero ascendió a S/ 2 063 millones, un crecimiento de 10,2 por ciento interanual, impulsado por los créditos otorgados por las cajas municipales, principalmente.
- En enero, la **formación bruta de capital** sumó S/ 44 millones, superior en 93,7 por ciento respecto a enero de 2025, debido al mayor gasto del Gobierno nacional, Gobierno regional y Gobiernos locales.

CUADRO N° 1
OTROS INDICADORES DE ACTIVIDAD ECONÓMICA
 (Variación % respecto a similar mes del año anterior)

	Ago. 25	Set. 25	Oct. 25	Nov. 25	Dic. 25	Ene. 26
Arribos a los establecimientos de hospedaje	↓ -2,7	↑ 1,1	↑ 3,8	↓ -7,4	↑ 3,2	n.d.
Crédito total 2/	↑ 6,2	↑ 9,0	↑ 9,5	↑ 10,0	↑ 10,6	↑ 10,2
Crédito de consumo 2/	↓ -0,1	↑ 0,4	↑ 0,6	↑ 1,3	↑ 1,6	↑ 1,1
Crédito hipotecario 2/	↑ 6,4	↑ 8,4	↑ 5,7	↑ 2,7	↑ 1,4	↓ -1,6
Inversión Pública 1/	↑ 40,9	↑ 47,6	↑ 52,7	↑ 29,5	↑ 25,8	↑ 93,7

1/ En términos reales.

2/ En términos nominales.

Fuentes: MINCETUR, SBS y MEF.



I. ACTIVIDAD PRODUCTIVA

1. Actividad Primaria

1.1 Sector agropecuario

- En enero de 2026, la actividad agropecuaria registró una contracción de 7,7 por ciento respecto al mismo mes de 2025, explicada por el retroceso del subsector agrícola (-15,6 por ciento) y pecuario (-0,8 por ciento).
- El subsector agrícola se redujo 15,6 por ciento en enero, influenciado por la menor producción orientada al mercado externo y agroindustrial (-27,1 por ciento), donde destacaron las caídas en palta (-26,9 por ciento) y mango (-34,3 por ciento). En cuanto a la producción dirigida a mercado interno disminuyó 13,3 por ciento, principalmente por la menor cosecha de papa (-51,5 por ciento) y trébol (-42,9 por ciento).
- En cuanto al subsector pecuario, este disminuyó 0,8 por ciento en enero, asociado a menores niveles de producción de vacuno (-1,4 por ciento), ave (-5,7 por ciento) y ovino (-1,8 por ciento).

CUADRO N° 2
SECTOR AGROPECUARIO 1/
(Miles de Toneladas)

Subsectores	Estructura Porcentual 2023 2/	Enero			Contribución al crecimiento 3/
		2025	2026	Var.%	
AGRÍCOLA	83,8			-15,6	-7,2
Orientada al mercado externo y agroindustria 2/	6,8			-27,1	-2,1
Palta	3,2	1,1	0,8	-26,9	-2,0
Mango	0,0	0,1	0,1	-34,3	-0,1
Maíz amarillo duro	0,8	0,0	0,0	-	-
Orientada al mercado interno 2/	77,0			-13,3	-5,1
Papa	35,8	4,9	2,4	-51,5	-6,5
Trébol	1,1	8,5	4,9	-42,9	-1,5
Chirimoya	0,3	0,1	0,0	-100,0	-0,5
Círolero	0,1	0,1	0,0	-51,4	-0,4
Olluco	2,5	0,1	0,0	-100,0	-0,3
Rye grass	0,4	7,1	5,4	-23,6	-0,3
Brocoli	0,1	0,1	0,0	-53,5	-0,2
PECUARIO	16,2			-0,8	-0,4
Vacuno 4/	5,5	0,7	0,7	-1,4	-0,2
Ave 4/	0,5	0,1	0,1	-5,7	-0,1
Ovino 4/	1,5	0,2	0,2	-1,8	-0,1
Huevo	0,2	0,0	0,0	-7,3	0,0
Lana	0,1	0,0	0,0	-7,2	0,0
SECTOR AGROPECUARIO	100,0			-7,7	-7,7

1/ Cifras preliminares.

2/ Estimado a precios del 2007.

3/ Con base en la estructura de similar periodo 2023.

4/ Peso de animal en pie.

Fuente: MIDAGRI.

Elaboración: BCRP, Sucursal Cusco. Departamento de Estudios Económicos.

- Al sexto mes de la campaña agrícola 2025/2026, la superficie sembrada acumulada ascendió a 78 746 hectáreas, registrando una disminución de 12,8 por ciento respecto al mismo periodo de la campaña anterior. Este comportamiento se explicó por la contracción de los cultivos transitorios (-12,0 por ciento), principalmente por la menor siembra de papa (-19,0 por ciento), haba grano seco (-10,2 por ciento) y achita, kiwicha o amaranto (-38,2 por ciento). Asimismo, los cultivos

permanentes y semipermanentes disminuyeron 74,1 por ciento, asociado a la menor superficie de palta, rye Grass y trébol.

CUADRO N° 3
SUPERFICIE SEMBRADA 1/
(Hectáreas)

	Campaña agrícola 2/		Variación	
	2024/2025	2025/2026	Absoluta	Porcentual
CULTIVOS TRANSITORIOS	89 169	78 456	-10 713	-12,0
Yuca	177	129	-48	-27,1
Papa	22 582	18 286	-4 296	-19,0
Maíz amarillo duro	2 249	2 361	112	5,0
Camote	259	123	-136	-52,5
Fresa y frutilla	15	13	-2	-13,3
Oca	1 165	1 010	-155	-13,3
Chocho o Tarhui grano seco	1 614	1 332	-282	-17,5
Haba Grano Seco	5 116	4 596	-520	-10,2
Haba Grano Verde	799	783	-16	-2,0
Beterraga	11	11	0	0,0
Quinua	4 853	4 853	0	0,0
Mashua o Izano	848	785	-63	-7,4
Frijol vainita	18	22	4	22,2
Acelga	2	0	-2	-100,0
Achita, kiwicha o amaranto	1 121	693	-428	-38,2
Otros	48 340	43 459	-4 881	-10,1
CULTIVOS PERMANENTES Y SEMIPERMANENTES	1 121	290	-831	-74,1
Palta	632	181	-451	-71,4
Rye grass	100	32	-68	-68,0
Trébol	74	0	-74	-100,0
Tara	4	0	-4	-100,0
Tuna	33	7	-26	-78,8
Otros	278	70	-208	-74,8
Total	90 290	78 746	-11 544	-12,8

1/ Cifras preliminares.

2/ De agosto a enero

Fuente: MIDAGRI.

Elaboración: BCRP, Sucursal Cusco. Departamento de Estudios Económicos.

1.2 Sector pesca

- En enero de 2026, la producción pesquera registró un aumento de 12,7 por ciento respecto al mismo mes de 2025, explicada por la mayor producción de trucha (12,1 por ciento), las cuales representan el 96,2 por ciento del total.

CUADRO N° 4
SECTOR PESCA 1/
(En toneladas)

Subsectores	Enero		Var. %
	2025	2026	
Consumo Humano Directo (CHD)			
Fresco	24	27	12,9
SECTOR PESCA 2/			12,7

1/ Cifras preliminares.

2/ Estimado a precios de 2007.

Fuente: PRODUCE.

Elaboración: BCRP, Sucursal Cusco. Departamento de Estudios Económicos.

1.3 Sector minería

- En enero, la producción minera en Apurímac aumentó 20,4 por ciento respecto al mismo mes de 2025, explicado principalmente por la mayor producción de cobre (15,1 por ciento) y molibdeno (76,6 por ciento). En términos de participación nacional, Apurímac ocupó el tercer lugar en la contribución nacional de la producción de cobre después de Moquegua y Ancash.

**CUADRO N° 5
SECTOR MINERÍA 1/**

Mineral	Estructura Porcentual 2024 2/	Enero			
		2025	2026	Var. %	Contribución
MINERÍA METÁLICA 3/	100,0			20,4	20,4
Cobre (T.M.)	88,4	30 143	34 692	15,1	13,3
Molibdeno (T.M.)	6,8	151	267	76,6	5,2
Oro (Kg.)	2,4	169	284	68,3	1,6
Plata (Kg.)	2,4	10	17	78,6	1,9
SECTOR 2/	100,0			20,4	20,4

1/ Cifras preliminares.

2/ Estimado a precios de 2007.

3/ Unidades Recuperables.

MB: Miles de Barriles.

Fuente: MINEM.

Elaboración: BCRP, Sucursal Cusco. Departamento de Estudios Económicos.

**GRÁFICO N° 1
EVOLUCIÓN DE LA PRODUCCIÓN MINERA**
(Variación % real respecto a similar mes del año anterior)

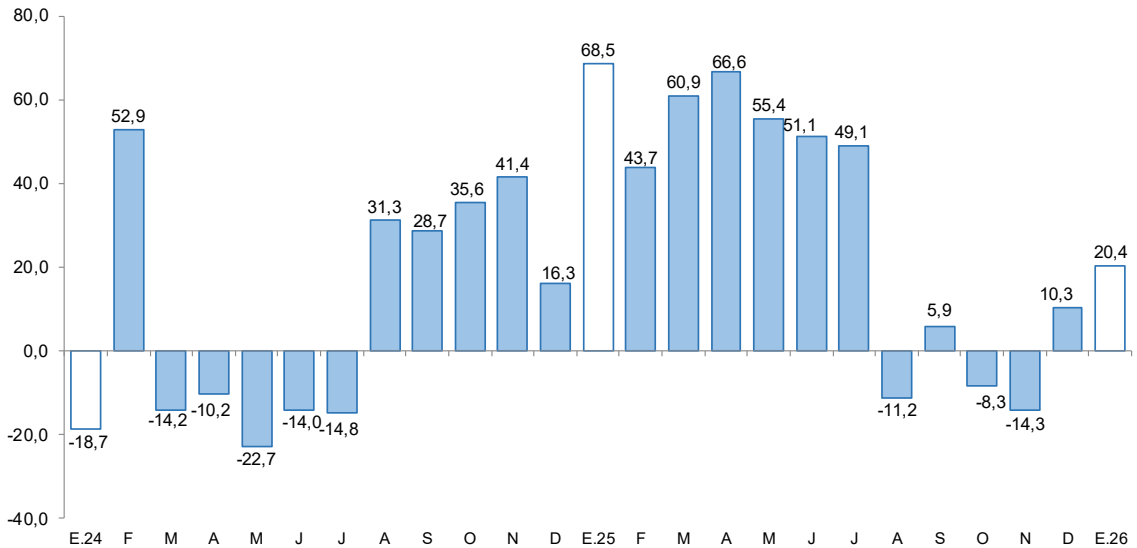

Fuente: MINEM.

Elaboración: BCRP, Sucursal Cusco. Departamento de Estudios Económicos.

- El precio promedio mensual de cobre en enero se situó en los US\$/lb. 592,5, mayor en 10,3 por ciento. El incremento se explica por una oferta ajustada afectada por conflictos y retrasos en proyectos mineros en Chile y Ecuador, al incremento de la demanda global impulsada por la electrificación, centros de datos y festividades en China, así como al aumento de importaciones de dicho país y a las expectativas de reducción de tasas de interés por parte de la Reserva Federal.



2. Otros indicadores sectoriales

2.1 Arribos a los establecimientos de hospedaje

- En diciembre, el número de turistas hospedados en Apurímac alcanzó 35 792, lo que representó un incremento de 3,2 por ciento respecto a diciembre de año previo. Este resultado se explicó por el mayor arribo de turistas nacionales (3,4 por ciento) pese a la disminución de arribos extranjeros (-6,8 por ciento).
- El incremento de los visitantes nacionales se reflejó en un mayor número de arribos procedentes de Cusco (26,2 por ciento), Lima Provincias (35,3 por ciento) y Ayacucho (31,2 por ciento); mientras que, en el caso de los turistas extranjeros, la disminución estuvo asociado al menor flujo proveniente de Argentina (-67,8 por ciento).
- En el 2025, el total de arribos turísticos fue 0,6 por ciento superior al año previo, impulsado por el aumento de turistas extranjeros (8,8 por ciento) y nacionales (0,5 por ciento).

GRÁFICO N° 2
EVOLUCIÓN DE ARRIBOS A ESTABLECIMIENTOS DE HOSPEDAJE
 (Variación % real respecto a similar mes del año anterior)

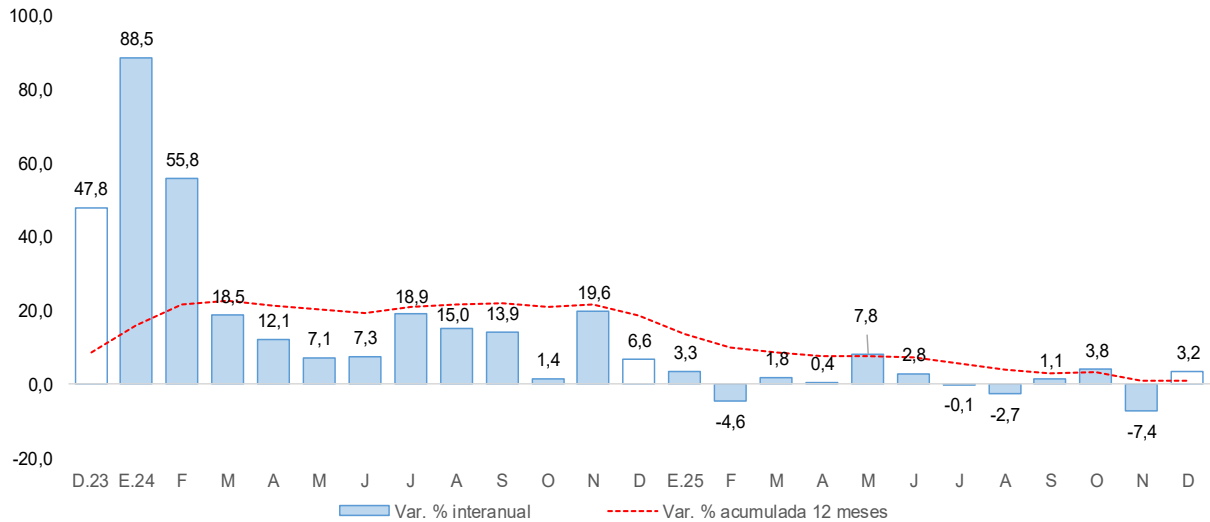

Fuente: MINCETUR - Encuesta Mensual a Establecimientos de Hospedaje Temporal.
 Elaboración: BCRP, Sucursal Cusco. Departamento de Estudios Económicos



II. ASPECTOS LABORALES

1. Empleo

- En noviembre de 2025 se registraron 24 825 trabajadores asalariados privados formales en Apurímac, superior en 12,2 por ciento respecto a noviembre del 2024; asociado a la expansión en los sectores construcción (24,7 por ciento), servicios (16,0 por ciento) y minería (14,7 por ciento).
- En el periodo acumulado hasta noviembre, el empleo formal del sector privado aumentó 16,0 por ciento relacionado a las mayores contrataciones en los sectores construcción (20,0 por ciento), servicios (17,7 por ciento) y minería (9,5 por ciento).

CUADRO N° 6
NÚMERO DE TRABAJADORES DEL SECTOR PRIVADO FORMAL 1/
(Planilla Electrónica – PLAME y T-Registro)

Sectores	A noviembre			Ene - Nov
	2024	2025	Var.%	Var.%
Agrícola 2/	69	60	-13,0	-11,9
Comercio	3 115	3 379	8,5	8,2
Construcción	1 814	2 262	24,7	20,0
Manufactura	1 284	1 044	-18,7	-1,3
Minería	3 038	3 485	14,7	9,5
Servicios	11 850	13 745	16,0	17,7
No precisa	947	850	-10,2	71,5
TOTAL	22 117	24 825	12,2	16,0

1/ Cifras preliminares.

2/ Incluye ganadería, caza y silvicultura.

Fuente: MTPE - Observatorio de la Formalización Laboral

Elaboración: BCRP, Sucursal Cusco. Departamento de Estudios Económicos.

GRÁFICO N° 3
TRABAJADORES DEL SECTOR PRIVADO FORMAL
(Variación % respecto a similar mes del año anterior)

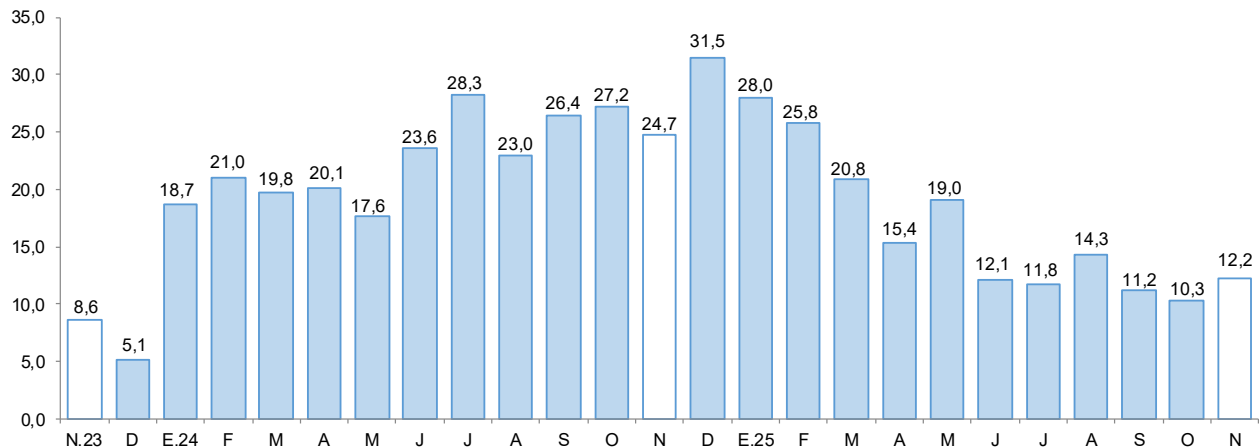

Fuente: MTPE - Observatorio de la Formalización Laboral.

Elaboración: BCRP, Sucursal Cusco. Departamento de Estudios Económicos.

III. CRÉDITO Y DEPÓSITOS

1. Crédito

- En enero de 2026, el saldo de créditos ascendió a S/ 2 063 millones, lo que significó un crecimiento de 10,2 por ciento en comparación con el mismo mes del año previo. Este resultado se explicó principalmente por el incremento de los créditos otorgados por las cajas rurales (21,5 por ciento), cajas municipales (12,3 por ciento) y financieras (11,6 por ciento).
- En cuanto al tipo de moneda, el saldo de créditos en moneda nacional aumentó 9,8 por ciento, mientras que el correspondiente a moneda extranjera se incrementó 346,5 por ciento. En este mes, el coeficiente de dolarización del crédito se ubicó en 0,4 por ciento.

CUADRO N° 7
CRÉDITO
(Saldos en millones de soles)

	Estructura % Ene-26	Saldo en millones de soles con TCF ^{1/}		Tasa de crecimiento (%)	
		Dic-25	Ene-26	Mes	12 Meses
BN y Agrobanco	9,2	191	189	-1,0	12,3
Banco de la Nación	8,1	168	167	-0,8	13,0
Agrobanco	1,1	23	22	-2,7	7,3
Sin BN y Agrobanco	90,8	1 867	1 874	0,4	9,9
Banca Múltiple	29,4	608	606	-0,3	5,1
Financieras	3,8	79	79	0,2	11,6
Cajas Municipales	56,6	1 159	1 167	0,7	12,3
Cajas Rurales	1,1	22	22	0,0	21,5
Empresas de Crédito	0,0	0	0	-	-
TOTAL	100,0	2 058	2 063	0,3	10,2
MN	99,6	2 050	2 055	0,2	9,8
ME	0,4	9	9	3,0	346,5
Coef. de Dolarización (%)		0,4	0,4		

1/ Los saldos en moneda extranjera se valúan al tipo de cambio constante de diciembre de 2025 (S/ 3,36)

Fuente: SBS y AFP

Elaboración: BCRP - Sucursal Cusco, Departamento de Estudios Económicos

GRÁFICO N° 4
EVOLUCIÓN DEL CRÉDITO
(Variación % respecto a similar mes del año anterior)

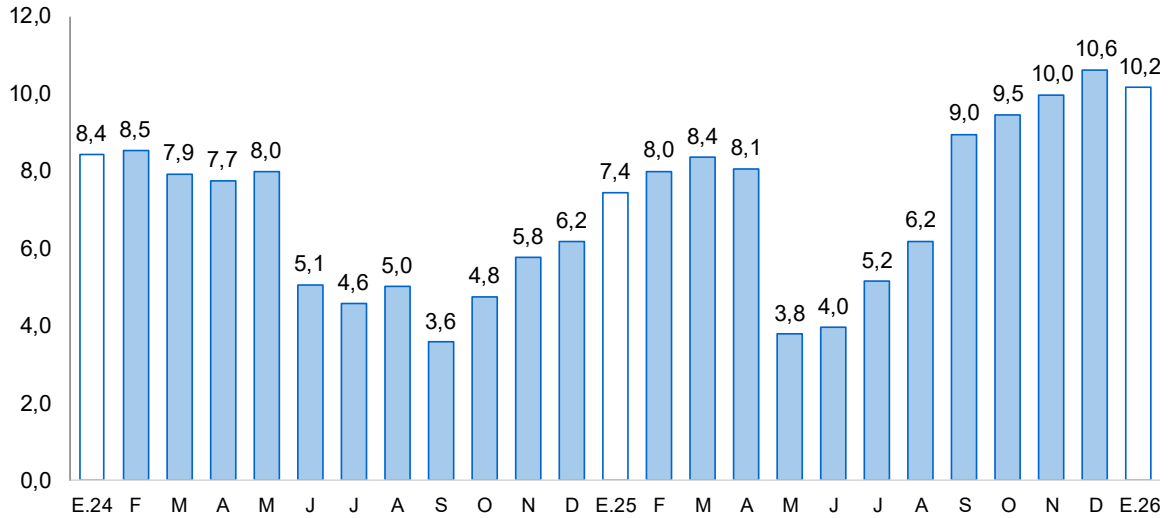

Fuente: SBS y AFP

- En enero de 2026, del total de créditos otorgados, excluyendo al Banco de la Nación y Agrobanco, el 65,6 por ciento se destinó al segmento empresarial, el 31,6 por ciento al crédito de consumo y el 2,8 por ciento al crédito hipotecario. En términos interanuales, el crédito empresarial registró un crecimiento de 15,4 por ciento, mientras que el crédito de consumo avanzó 1,1 por ciento y el crédito hipotecario se disminuyó 1,6 por ciento.

CUADRO N° 8
TIPO DE CRÉDITO
(Saldos en millones de soles)

	Estructura % Ene-26	Tasa de crecimiento (%)	
		Enero-2026	
		Mes	12 Meses
Empresarial	65,6	0,5	15,4
Corporativo	0,0	-	-
Grandes Empresas	0,5	35,6	135,4
Medianas Empresas	1,4	-13,0	-1,1
Pequeñas Empresas	56,1	0,6	16,8
Microempresas	7,5	0,6	5,7
Consumo	31,6	0,5	1,1
Hipotecario	2,8	-2,5	-1,6
Total ^{1/}	100,0	0,4	9,9

1/ Sin Banco de la Nación y Agrobanco, evaluada con tipo de cambio fijo

Fuente: SBS - Carpeta de Información del Sistema Financiero

Elaboración: BCRP - Sucursal Cusco, Departamento de Estudios Económicos

- Durante enero de 2026, la tasa de morosidad se ubicó en 3,4 por ciento, lo que representó una reducción de 1,1 puntos porcentuales frente al mismo mes del año anterior. En el caso de la banca múltiple, la morosidad alcanzó 3,9 por ciento, registrando una disminución interanual de 2,5 puntos porcentuales. Por su parte, las cajas municipales presentaron una tasa de 3,2 por ciento, menor en 0,5 puntos porcentuales respecto a enero de 2025.

GRÁFICO N° 5
TASA DE MOROSIDAD 1/
(Porcentaje)

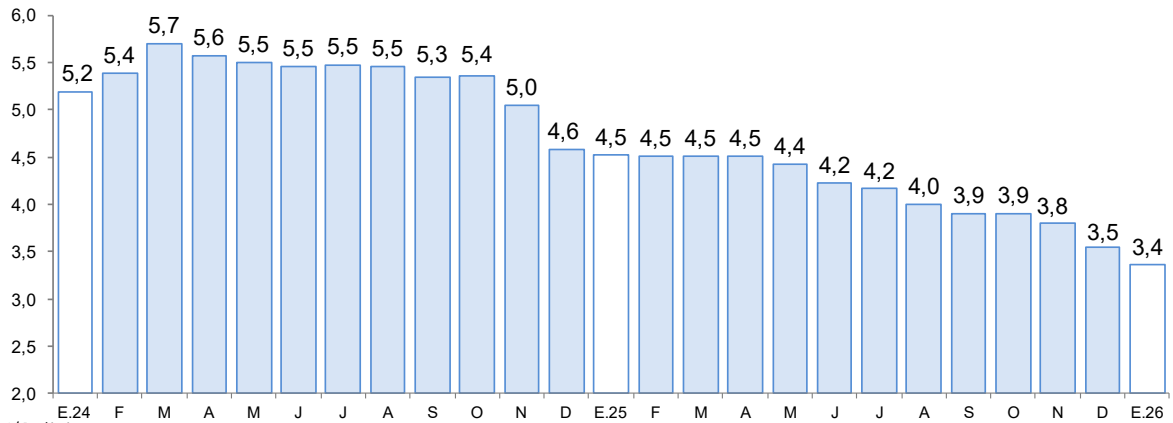

1/ Preliminar.

2/ Morosidad = (créditos vencidos + créditos en cobranza judicial)/colocaciones brutas.

Fuente: SBS.

Elaboración: BCRP, Sucursal Cusco. Departamento de Estudios Económicos.

2. Depósitos

- En enero de 2026, el saldo total de depósitos ascendió a S/ 2 540 millones, registrando un crecimiento interanual de 23,3 por ciento. Por modalidad, los depósitos a la vista incrementaron 33,2 por ciento, los de ahorro 27,4 por ciento, y los depósitos a plazo crecieron 5,5 por ciento.
- Por tipo de entidad financiera, los depósitos en la banca múltiple se expandieron 32,9 por ciento, concentrando el 54,7 por ciento del total captado. Asimismo, las cajas municipales registraron un crecimiento de 11,4 por ciento, con una participación de 19,6 por ciento del total de depósitos.
- Según tipo de moneda, los depósitos en moneda nacional crecieron 19,6 por ciento y los depósitos en moneda extranjera se expandieron 61,1 por ciento, el coeficiente de dolarización se ubicó en 11,5 por ciento en enero.

**CUADRO N° 9
DEPÓSITOS**

(Saldos en millones de soles)

	Estructura % Ene-26	Saldo en millones de soles con TCF ^{1/}		Tasa de crecimiento (%)	
		Dic-25	Ene-26	Mes	12 Meses
Banco de la Nación	25,1	628	637	1,4	14,9
Banco de la Nación	25,1	628	637	1,4	14,9
Sin BN y Agrobanco	74,9	1 850	1 903	2,9	26,3
Banca Múltiple	54,7	1 337	1 391	4,0	32,9
Financieras	0,5	13	13	-0,5	11,2
Cajas Municipales	19,6	497	497	-0,1	11,4
Cajas Rurales	0,1	2	2	-6,5	42,4
TOTAL	100,0	2 478	2 540	2,5	23,3
Vista	18,8	453	477	5,3	33,2
Ahorro	61,1	1 515	1 551	2,3	27,4
A plazo	20,2	510	512	0,5	5,5
MN	88,5	2 207	2 248	1,9	19,6
ME	11,5	271	292	7,6	61,1
Coef. de Dolarización (%)		10,9	11,5		

1/ Los saldos en moneda extranjera se valúan al tipo de cambio constante de diciembre de 2025 (S/ 3,36)

Fuente: SBS y AFP

Elaboración: BCRP - Sucursal Cusco, Departamento de Estudios Económicos

**GRÁFICO N° 6
EVOLUCIÓN DE LOS DEPÓSITOS**

(Variación % respecto a similar mes del año anterior)

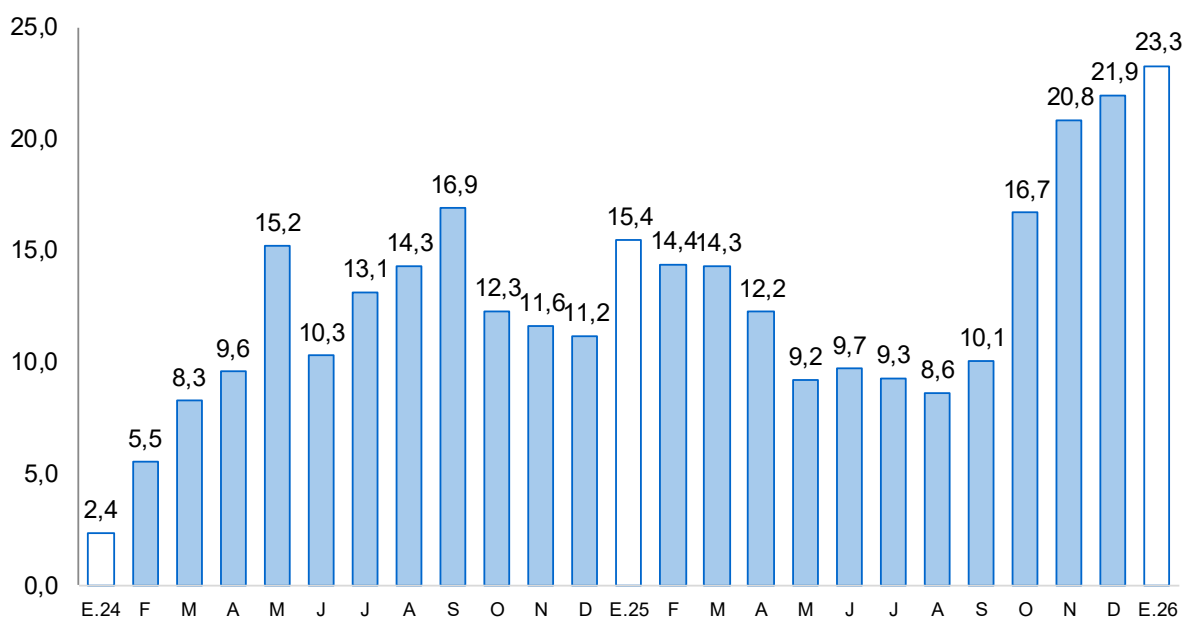

Fuente: SBS y AFP



IV. EJECUCIÓN DEL PRESUPUESTO PÚBLICO

1. Gasto no financiero

- En enero, la ejecución del presupuesto de Apurímac ascendió a S/ 312 millones, implicando un aumento de 47,6 por ciento respecto a enero de 2025. El aumento está asociado al incremento en la formación bruta de capital (93,7 por ciento) y los gastos corrientes (41,8 por ciento).

2. Gastos corrientes

- En enero, los gastos corrientes se incrementaron en 41,8 por ciento interanual, asociados a la mayor ejecución por parte del Gobierno nacional (94,3 por ciento), debido al mayor gasto en donaciones y transferencias a otras unidades del gobierno regional; y al Gobierno regional (17,1 por ciento) impulsados por mayor gasto de personal y obligaciones sociales en compensaciones por tiempo de servicios de otros regímenes. Por componentes, destacó el incremento en transferencias (173,6 por ciento), bienes y servicios (66,4 por ciento) y remuneraciones (14,9 por ciento).

3. Formación bruta de capital

- La inversión pública en enero sumó S/ 44 millones, registrando un crecimiento interanual de 93,7 por ciento, asociado al mayor gasto en los Gobiernos locales (280,2 por ciento) impulsado por el mayor gasto en adquisición de activos no financieros de maquinaria, equipos y mobiliario de otras instalaciones; Gobierno regional (37,6 por ciento) relacionado al mayor costo de construcción por administración directa en personal de infraestructura vial y Gobierno nacional (24,8 por ciento) debido al mayor costo de construcción por contrata en infraestructura vial.
- A nivel de sectores, la inversión en los Gobiernos locales creció S/ 8,7 millones, destacando mayores desembolsos en el sector planeamiento, gestión y reservas de contingencia; en el Gobierno regional aumentó S/ 434,7 mil, principalmente en el sector transporte y en el Gobierno nacional incrementó en S/ 5 millones, asociado también al mayor gasto en el sector transporte.
- Respecto al avance de la inversión pública, los tres niveles de gobierno ejecutaron en conjunto 8,6 por ciento del Presupuesto Institucional Modificado (PIM). Por nivel de gobierno, el Gobierno nacional alcanzó 8,6 por ciento, el Gobierno regional 8,2 por ciento, y los Gobiernos locales 9,1 por ciento.

CUADRO Nº 10
EJECUCIÓN DEL PRESUPUESTO PÚBLICO 1/ 2/
(Millones de soles)

	Enero		
	2025	2026	Var. % Real
I. GASTOS CORRIENTES	186	268	41,8
Gobierno Nacional	64	127	94,3
Gobierno Regional	111	132	17,1
Gobiernos Locales	11	9	-16,1
Remuneraciones	133	156	14,9
Gobierno Nacional	21	23	7,5
Gobierno Regional	106	127	18,1
Gobiernos Locales	7	6	-14,3
Bienes y Servicios	31	53	66,4
Gobierno Nacional	27	50	82,5
Gobierno Regional	1	1	-35,5
Gobiernos Locales	3	3	-26,7
Transferencias 1/	21	60	173,6
Gobierno Nacional	17	55	218,9
Gobierno Regional	4	4	3,4
Gobiernos Locales	1	1	29,7
II. FORMACIÓN BRUTA DE CAPITAL	22	44	93,7
Gobierno Nacional	14	18	24,8
Gobierno Regional	2	3	37,6
Gobiernos Locales	6	23	280,2
III. OTROS GASTOS DE CAPITAL 2/	0	0	-
GASTO NO FINANCIERO TOTAL (I+II+III)	208	312	47,6
Gobierno Nacional	79	145	81,5
Gobierno Regional	113	135	17,4
Gobiernos Locales	16	32	93,7

1/ Incluye el pago de pensiones, donaciones y otros gastos corrientes.

2/ Incluye donaciones y transferencias.

Fuente: MEF.

Elaboración: BCRP, Sucursal Cusco. Departamento de Estudios Económicos.



GRÁFICO N° 7
EVOLUCIÓN DE LA INVERSIÓN PÚBLICA
(Variación % real respecto a similar mes del año anterior)

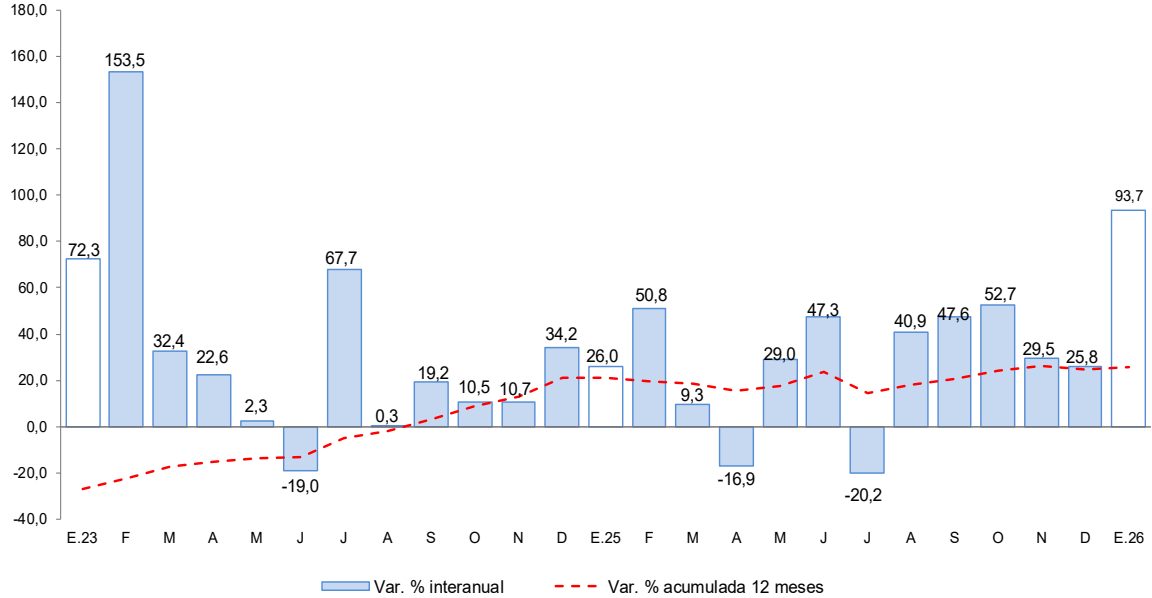

Fuente: MEF.
 Elaboración: BCRP, Sucursal Cusco. Departamento de Estudios Económicos.

- En enero de 2026, los proyectos con mayor importancia en el Gobierno nacional fueron:
 - Construcción de puente de carretera; en el(la) Ruta AP-112: Puente Pacharaso y accesos distrito de Coyllurqui, Provincia Cotabambas (S/ 4,1 millones).
 - Mejoramiento de los servicios de salud del Hospital Tambobamba, Distrito de Tambobamba, Provincia Cotabambas (S/ 2,9 millones).
- En el Gobierno regional los proyectos más relevantes fueron:
 - Mejoramiento de los servicios de salud del Centro de Salud Tamburco, Distrito de Tamburco, Provincia de Abancay (S/ 367,7 mil).
 - Mejoramiento de los servicios de educación primaria de la I.E.P.M. N° 54225 del Centro Poblado de Totorabamba, Distrito de Ancohuallo, Provincia Chincheros (S/ 218,0 mil).
- Finalmente, los proyectos más notables en los Gobiernos locales fueron:
 - Mejoramiento de los servicios operativos o misionales institucionales en la Unidad de Maestranza de la Municipalidad Distrital de Talavera, Distrito de Talavera, Provincia de Andahuaylas (S/ 8,9 millones).
 - Ampliación y mejoramiento del sistema de agua potable y saneamiento de la localidad de El Progreso, Distrito de Progreso, Provincia Grau (S/ 4,8 millones).



V. ANEXOS

BANCO CENTRAL DE RESERVA DEL PERÚ – SUCURSAL CUSCO

ANEXO 1

APURÍMAC: PRODUCCIÓN AGROPECUARIA 1/

(Toneladas)

PRODUCTOS	2025												2026	PRODUCTOS
	Ene.	Feb.	Mar.	Abr.	May.	Jun.	Jul.	Ago.	Set.	Oct.	Nov.	Dic.	Ene.	
AGRÍCOLA														AGRÍCOLA
Ajo	0	0	0	1	1	99	51	260	203	6	0	0	0	Ajo
Alfalfa	14 615	13 773	14 271	14 187	12 447	11 844	11 820	14 873	15 152	14 980	15 230	16 783	16 190	Alfalfa
Achita, Kiwicha o Amaranto	0	0	0	0	896	1 359	1 047	221	0	0	0	0	0	Achita, Kiwicha o Amaranto
Anís	0	0	0	0	0	2	26	33	7	0	0	0	0	Anís
Arveja grano verde	210	270	330	1 376	856	743	257	142	161	100	18	123	187	Arveja grano verde
Avena grano	0	0	0	0	658	1 127	610	307	0	0	0	0	0	Avena grano
Brócoli	86	44	20	20	20	66	20	20	10	94	30	0	40	Brócoli
Camote	90	110	129	91	161	980	656	129	50	60	0	60	100	Camote
Calabaza	0	0	0	174	711	645	294	0	0	0	0	0	0	Calabaza
Caña de azucar (para alcohol)	68	353	223	263	397	617	459	120	150	453	142	459	621	Caña de azucar (para alcohol)
Cebada forrajera	0	240	124	570	4 974	370	240	190	240	90	0	135	210	Cebada forrajera
Cebada	0	0	0	0	876	7 256	3 534	1 771	15	0	0	0	0	Cebada
Cebolla	0	8	18	92	196	556	203	139	70	40	0	2	0	Cebolla
Chocho o tarhui	0	0	0	0	5	399	1 150	676	1 438	193	165	193	0	Chocho o tarhui
Col o Repollo	44	20	30	42	139	85	34	17	14	20	30	0	20	Col o Repollo
Coliflor	32	13	10	0	65	52	55	0	0	21	10	0	10	Coliflor
Frijol grano seco	0	24	0	199	4 169	2 302	652	20	0	0	24	12	0	Frijol grano seco
Haba grano seco	0	0	0	0	1 704	5 284	4 622	2 359	42	0	0	0	0	Haba grano seco
Haba grano verde	96	143	397	1 015	692	1 077	229	144	82	179	195	174	76	Haba grano verde
Limón	47	74	104	55	4	7	9	11	8	11	8	5	28	Limón
Lúcuma	8	5	4	0	0	0	225	0	0	2	7	2	2	Lúcuma
Mashua o izaño	0	0	0	520	3 631	3 589	416	578	0	0	0	0	0	Mashua o izaño
Maíz amarillo duro	0	15	30	159	2 401	3 440	976	41	0	0	0	10	0	Maíz amarillo duro
Maíz amiláceo	0	490	0	624	23 787	27 580	8 270	970	366	0	0	0	0	Maíz amiláceo
Maíz choclo	458	937	3 083	10 201	4 475	6 127	860	105	180	60	0	68	651	Maíz choclo
Mango	77	184	164	10	0	0	0	0	0	0	0	8	51	Mango
Melocoton	153	454	379	141	1	0	0	0	0	0	0	2	159	Melocoton
Oca	0	0	0	777	5 604	4 305	648	705	0	0	0	0	0	Oca
Olluco	119	119	333	2 385	7 895	10 151	3 883	5 900	0	0	0	0	0	Olluco
Palta	1 130	2 543	3 086	3 456	3 329	1 740	1 043	18	15	3	2	37	827	Palta
Papa	4 877	15 765	23 642	55 934	139 824	116 638	71 856	23 636	11 850	4 145	1 811	6 439	2 366	Papa
Papaya	54	60	178	73	25	1	20	5	35	2	0	0	5	Papaya
Quinua	0	0	0	66	7 373	5 019	702	100	0	0	0	0	0	Quinua
Rye Grass	7 117	8 260	7 292	8 498	6 881	7 692	6 941	9 655	8 492	7 710	6 407	9 130	5 435	Rye Grass
Sauco	22	99	60	59	0	0	0	0	0	0	0	0	5	Sauco
Tomate	0	138	79	220	285	265	110	60	110	130	20	100	120	Tomate
Trébol	8 508	8 385	8 292	9 149	7 992	6 717	6 901	8 798	7 620	7 946	8 934	8 280	4 862	Trébol
Trigo	0	0	0	0	736	6 578	4 275	2 750	48	0	0	0	0	Trigo
Tuna	950	1 935	1 615	280	7	0	0	0	0	0	0	0	1 193	Tuna
Yuca	16	0	25	92	123	445	187	371	30	30	0	434	85	Yuca
Zanahoria	34	118	51	722	493	676	112	72	81	35	34	30	55	Zanahoria
Zapallo	230	20	584	1 056	988	1 445	980	190	200	380	240	220	200	Zapallo
PECUARIA														PECUARIA
Vacuno 2/	695	667	664	661	651	643	634	615	604	598	584	590	686	Vacuno 2/
Ovino 2/	164	164	161	157	156	158	157	152	154	151	134	135	161	Ovino 2/
Alpaca 2/	91	96	95	89	85	89	90	90	84	83	81	83	91	Alpaca 2/
Ave 2/	69	60	66	79	67	68	75	67	64	67	64	68	65	Ave 2/
Huevo	33	33	35	38	37	38	34	31	20	28	33	32	31	Huevo

1/ Cifras preliminares.

2/ Peso de animal en pie.

Fuente: MIDAGRI.

Elaboración: BCRP, Sucursal Cusco. Departamento de Estudios Económicos.

ANEXO 2

APURÍMAC: PRODUCCIÓN PESQUERA 1/

(kg)

SUBSECTORES	2025												2026	SUBSECTORES	
	Ene.	Feb.	Mar.	Abr.	May.	Jun.	Jul.	Ago.	Set.	Oct.	Nov.	Dic.	Ene.		
Consumo Humano Directo															Consumo Humano Directo
Fresco	24 271	27 336	27 179	30 630	28 439	24 431	27 220	16 820	24 896	18 969	20 113	20 447	27 405	Fresco	

1/ Cifras preliminares.

Fuente: PRODUCE.

Elaboración: BCRP, Sucursal Cusco. Departamento de Estudios Económicos.



ANEXO 3

APURÍMAC: PRODUCCIÓN MINERA 1/

	2025												2026		
	Ene.	Feb.	Mar.	Abr.	May.	Jun.	Jul.	Ago.	Set.	Oct.	Nov.	Dic.	Ene		
1. MINERÍA METÁLICA 2/															1. MINERÍA METÁLICA 2/
Cobre (T.M.)	30 143	27 543	31 989	37 060	35 252	35 303	35 285	28 418	32 561	32 821	28 552	29 707	34 692	Cobre (T.M.)	
Molibdeno (T.M.)	151	234	264	239	237	203	278	136	243	218	262	328	267	Molibdeno (T.M.)	
Oro (Kg.)	169	168	256	294	222	186	216	184	216	254	225	220	284	Oro (Kg.)	
Plata (Kg.)	10	10	12	14	13	11	13	13	15	16	13	13	17	Plata (Kg.)	

1/ Cifras preliminares.

2/ Unidades Recuperables.

MB: Miles de Barriles.

Fuente: MINEM.

Elaboración: BCRP, Sucursal Cusco. Departamento de Estudios Económicos.

ANEXO 4

APURÍMAC: CRÉDITOS 1/

(Saldos en millones de Soles)

ENTIDADES FINANCIERAS	2025												2026	ENTIDADES FINANCIERAS
	Ene.	Feb.	Mar.	Abr.	May.	Jun.	Jul.	Ago.	Set.	Oct.	Nov.	Dic.	Ene.	
BN y Agrobanco	168	168	167	166	171	172	177	181	180	177	184	191	189	BN y Agrobanco
Banco de la Nación	147	147	146	146	150	152	156	161	160	155	162	168	167	Banco de la Nación
Agrobanco	21	21	21	21	21	21	21	21	20	21	22	23	22	Agrobanco
	0	0	0	0	0	0	0	0	0	0	0	0	0	
Sin BN y Agrobanco	1 705	1 723	1 742	1 756	1 694	1 710	1 729	1 752	1 781	1 815	1 843	1 867	1 874	Sin BN y Agrobanco
Banca Múltiple	576	583	594	599	527	539	548	557	570	589	599	608	606	Banca Múltiple
Financieras	71	71	73	74	74	70	69	70	71	74	76	79	79	Financieras
Cajas Municipales	1 040	1 050	1 057	1 064	1 073	1 081	1 092	1 105	1 120	1 131	1 147	1 159	1 167	Cajas Municipales
Cajas Rurales	18	18	19	19	20	20	20	21	21	21	22	22	22	Cajas Rurales
Empresas de Crédito	0	0	0	0	0	0	0	0	0	0	0	0	0	Empresas de Crédito
TOTAL	1 873	1 891	1 909	1 923	1 865	1 883	1 906	1 934	1 961	1 992	2 028	2 058	2 063	TOTAL
MN	1 871	1 889	1 907	1 920	1 863	1 880	1 903	1 929	1 955	1 984	2 023	2 050	2 055	MN
ME	2	2	2	2	2	3	3	5	7	8	4	9	9	ME
Coef. de Dolarización (%)	0,1	0,1	0,1	0,1	0,1	0,2	0,2	0,2	0,4	0,4	0,2	0,4	0,4	Coef. de Dolarización (%)

1/ Cifras preliminares.

Fuente: SBS.

Elaboración: BCRP, Sucursal Cusco. Departamento de Estudios Económicos.

ANEXO 5

APURÍMAC: CARTERA PESADA 1/

(En porcentajes)

ENTIDADES FINANCIERAS	2025												2026	ENTIDADES FINANCIERAS
	Ene.	Feb.	Mar.	Abr.	May.	Jun.	Jul.	Ago.	Set.	Oct.	Nov.	Dic.	Ene.	
BN y Agrobanco	2,9	2,9	2,9	3,0	3,0	2,9	2,9	2,7	2,7	2,7	2,6	2,3	2,4	BN y Agrobanco
Banco de la Nación	2,7	2,7	2,8	2,9	2,8	2,8	2,8	2,5	2,5	2,6	2,4	2,1	2,3	Banco de la Nación
Agrobanco	4,2	4,3	4,0	4,1	4,2	4,0	4,0	4,2	3,9	3,9	3,6	3,2	3,5	Agrobanco
Sin BN y Agrobanco	4,7	4,7	4,7	4,7	4,5	4,4	4,3	4,2	4,0	4,0	4,0	3,7	3,5	Sin BN y Agrobanco
Banca Múltiple	6,4	6,3	6,2	6,4	6,1	5,7	5,5	5,2	4,9	4,9	4,8	4,7	3,9	Banca Múltiple
Cajas Municipales	3,7	3,7	3,7	3,6	3,7	3,6	3,6	3,5	3,5	3,5	3,4	3,1	3,2	Cajas Municipales
Cajas Rurales de Ahorro y Crédito	9,5	10,1	9,5	10,2	10,3	9,3	10,4	10,0	8,3	7,4	6,7	5,8	5,9	Cajas Rurales de Ahorro y Crédito
Empresas de Créditos	0,0	0,0	0,0	0,0	0,0	0,0	0,0	0,0	0,0	0,0	0,0	0,0	0,0	Empresas de Créditos
Financieras	4,6	5,0	4,9	4,5	4,7	4,5	4,3	4,3	4,6	4,7	3,9	3,7	3,8	Financieras
TOTAL	4,5	4,5	4,5	4,5	4,4	4,2	4,2	4,0	3,9	3,9	3,8	3,5	3,4	TOTAL

1/ Cifras preliminares.

Fuente: SBS.

Elaboración: BCRP, Sucursal Cusco. Departamento de Estudios Económicos.

ANEXO 6

APURÍMAC: DEPÓSITOS 1/
(Saldos en millones de Soles)

ENTIDADES FINANCIERAS	2025												2026	ENTIDADES FINANCIERAS
	Ene.	Feb.	Mar.	Abr.	May.	Jun.	Jul.	Ago.	Set.	Oct.	Nov.	Dic.	Ene.	
Banco de la Nación	555	535	534	527	550	545	569	565	565	569	582	628	637	Banco de la Nación
Banco de la Nación	555	535	534	527	550	545	569	565	565	569	582	628	637	Banco de la Nación
Sin BN y Agrobanco	1 506	1 504	1 492	1 474	1 468	1 473	1 520	1 550	1 618	1 694	1 778	1 850	1 903	Sin BN y Agrobanco
Banca Múltiple	1 047	1 032	1 022	1 002	990	994	1 039	1 070	1 132	1 200	1 272	1 337	1 391	Banca Múltiple
Financieras	12	12	12	13	13	12	12	12	12	12	13	13	13	Financieras
Cajas Municipales	446	458	456	458	462	465	467	466	472	480	490	497	497	Cajas Municipales
Cajas Rurales	2	2	2	2	2	2	2	2	2	2	2	2	2	Cajas Rurales
TOTAL	2 061	2 038	2 027	2 002	2 018	2 018	2 089	2 115	2 183	2 264	2 360	2 478	2 540	TOTAL
Vista	358	343	343	338	346	336	338	370	395	410	441	453	477	Vista
Ahorro	1 217	1 205	1 190	1 178	1 188	1 197	1 273	1 261	1 299	1 353	1 408	1 515	1 551	Ahorro
A plazo	486	490	493	486	485	485	478	484	488	501	511	510	512	A plazo
MN	1 880	1 849	1 843	1 813	1 821	1 819	1 892	1 886	1 947	1 999	2 064	2 207	2 248	MN
ME	181	189	184	189	197	199	197	229	236	264	296	271	292	ME
Coef. de Dolarización (%)	8,8	9,3	9,1	9,4	9,8	9,9	9,4	10,8	10,8	11,7	12,5	10,9	11,5	Coef. de Dolarización (%)

1/ Cifras preliminares.

Fuente: SBS.

Elaboración: BCRP, Sucursal Cusco. Departamento de Estudios Económicos.

ANEXO 7

APURÍMAC: EJECUCIÓN DEL PRESUPUESTO PÚBLICO

(Millones de Soles)

TIPO	2025												2026	TIPO
	Ene.	Feb.	Mar.	Abr.	May.	Jun.	Jul.	Ago.	Set.	Oct.	Nov.	Dic.	Ene.	
I. GASTOS CORRIENTES	186	178	176	197	188	216	227	200	201	222	192	291	268	I. GASTOS CORRIENTES
Gobierno Nacional	64	72	59	74	60	87	78	65	67	91	58	74	127	Gobierno Nacional
Gobierno Regional	111	88	90	97	99	98	116	100	98	99	104	154	132	Gobierno Regional
Gobiernos Locales	11	18	26	26	29	31	33	35	35	31	29	64	9	Gobiernos Locales
Remuneraciones	133	107	106	111	112	110	127	112	114	113	119	152	156	Remuneraciones
Gobierno Nacional	21	19	19	19	20	20	23	19	21	20	22	27	23	Gobierno Nacional
Gobierno Regional	106	82	80	85	85	83	95	85	86	85	90	114	127	Gobierno Regional
Gobiernos Locales	7	7	7	7	7	7	8	7	7	8	7	10	6	Gobiernos Locales
Bienes y Servicios	31	24	37	55	49	59	59	56	51	79	41	97	53	Bienes y Servicios
Gobierno Nacional	27	11	12	30	18	28	32	24	22	50	15	26	50	Gobierno Nacional
Gobierno Regional	1	3	7	9	11	11	9	11	9	11	11	32	1	Gobierno Regional
Gobiernos Locales	3	10	18	16	20	20	18	21	20	17	16	39	3	Gobiernos Locales
Transferencias 1/	21	46	33	31	27	47	41	32	36	30	32	43	60	Transferencias 1/
Gobierno Nacional	17	42	28	25	21	40	23	21	25	21	22	21	55	Gobierno Nacional
Gobierno Regional	4	3	3	3	3	3	12	4	3	3	3	7	4	Gobierno Regional
Gobiernos Locales	1	1	2	3	2	4	6	7	8	6	7	15	1	Gobiernos Locales
II. FORMACIÓN BRUTA DE CAPITAL	22	89	94	87	138	148	135	151	176	196	180	371	44	II. FORMACIÓN BRUTA DE CAPITAL
Gobierno Nacional	14	54	20	17	41	38	31	41	51	53	38	53	18	Gobierno Nacional
Gobierno Regional	2	14	28	26	30	34	34	39	47	57	65	118	3	Gobierno Regional
Gobiernos Locales	6	20	46	44	66	76	71	71	78	87	77	199	23	Gobiernos Locales
III. OTROS GASTOS DE CAPITAL 2/	0	0	0	1	10	1	1	0	0	0	2	1	1	III. OTROS GASTOS DE CAPITAL 2/
GASTO NO FINANCIERO TOTAL (I+II+III)	208	267	270	285	335	365	362	352	377	418	374	663	313	GASTO NO FINANCIERO TOTAL (I+II+III)
<i>Gobierno Nacional</i>	<i>79</i>	<i>126</i>	<i>79</i>	<i>91</i>	<i>109</i>	<i>126</i>	<i>109</i>	<i>106</i>	<i>118</i>	<i>144</i>	<i>98</i>	<i>127</i>	<i>145</i>	<i>Gobierno Nacional</i>
<i>Gobierno Regional</i>	<i>113</i>	<i>102</i>	<i>119</i>	<i>123</i>	<i>129</i>	<i>132</i>	<i>149</i>	<i>139</i>	<i>145</i>	<i>156</i>	<i>169</i>	<i>272</i>	<i>135</i>	<i>Gobierno Regional</i>
<i>Gobiernos Locales</i>	<i>16</i>	<i>38</i>	<i>73</i>	<i>71</i>	<i>97</i>	<i>108</i>	<i>104</i>	<i>107</i>	<i>113</i>	<i>117</i>	<i>107</i>	<i>264</i>	<i>32</i>	<i>Gobiernos Locales</i>

1/ Incluye el pago de pensiones, donaciones y otros gastos corrientes.

2/ Incluye donaciones y transferencias.

Información actualizada al 31 de enero de 2026.

Fuente: MEF.

Elaboración: BCRP, Sucursal Cusco. Departamento de Estudios Económicos.



ANEXO 8

APURÍMAC: INGRESOS RECAUDADOS POR EL GOBIERNO CENTRAL

(Millones de Soles)

	2025												2026	
	Ene.	Feb.	Mar.	Abr.	May.	Jun.	Jul.	Ago.	Set.	Oct.	Nov.	Dic.	Ene.	
I. INGRESOS TRIBUTARIOS	30	22	23	31	28	35	27	29	36	36	40	41	44	I. INGRESOS TRIBUTARIOS
1. Impuestos a los ingresos	14	9	10	19	11	15	13	12	15	15	19	17	18	1. Impuestos a los ingresos
Personas Naturales	10	5	5	6	5	6	8	7	11	10	11	11	13	Personas Naturales
Personas Jurídicas	4	3	4	3	4	4	4	4	4	4	4	5	5	Personas Jurídicas
Regularización	0	0	1	10	2	5	2	1	0	1	3	0	0	Regularización
2. Impuestos a la importación	0	0	0	0	0	0	0	0	0	0	0	0	0	2. Impuestos a la importación
3. Impuesto General a las Ventas	13	10	10	10	14	18	12	14	18	18	18	21	23	3. Impuesto General a las Ventas
Operaciones Internas	0	0	0	0	0	0	0	0	0	0	0	0	0	Operaciones Internas
Operaciones Externas	13	10	10	10	14	18	12	14	18	18	18	21	23	Operaciones Externas
4. Impuesto Selectivo al Consumo	0	0	0	0	0	0	0	0	0	0	0	0	0	4. Impuesto Selectivo al Consumo
5. Otros Ingresos tributarios	3	2	3	3	3	2	2	3	3	4	3	3	3	5. Otros Ingresos tributarios
II. INGRESOS NO TRIBUTARIOS	1	8	6	2	1	2	1	4	2	3	3	3	3	II. INGRESOS NO TRIBUTARIOS
INGRESOS CORRIENTES (I+II)	31	29	28	33	29	37	28	33	38	39	43	44	47	INGRESOS CORRIENTES (I+II)

1/ Debido al redondeo de los datos parciales, los totales pueden diferir de la suma de las partes.

Fuente: SUNAT.

Elaboración: BCRP, Sucursal Cusco. Departamento de Estudios Económicos.