



BANCO CENTRAL DE RESERVA DEL PERÚ

Apurímac: Síntesis de Actividad Económica - Enero 2026 -

**Departamento de Estudios Económicos
Sucursal Cusco**

Marzo de 2026

Actividad Primaria

- En enero, la **actividad agropecuaria** se contrajo en 7,7 por ciento interanual, explicada por el retroceso del subsector agrícola (-15,6 por ciento) y del subsector pecuario (-0,8 por ciento).
- La **producción pesquera** creció 12,7 por ciento en comparación con enero del año anterior, afectada por la mayor captura de trucha (12,1 por ciento).
- La **producción minera** en Apurímac aumentó 20,4 por ciento en enero, debido principalmente a la mayor extracción de cobre (15,1 por ciento) y molibdeno (76,6 por ciento).

Otros Indicadores de Actividad Económica

- En diciembre, los **arribos a los establecimientos de hospedaje** aumentaron 3,2 por ciento interanual, reflejo de los mayores arribos de turistas nacionales (3,4 por ciento). En 2025, el total de arribos turísticos fue 0,6 por ciento superior al año previo.
- El **saldo de crédito** en enero ascendió a S/ 2 063 millones, mostrando un crecimiento de 10,2 por ciento, impulsado por los créditos otorgados por las cajas rurales, municipales y financieras.
- En enero, la **formación bruta de capital** sumó S/ 44 millones, superior en 93,7 por ciento respecto a enero de 2025, debido al mayor gasto del Gobierno Nacional, Gobierno Regional y Gobiernos Locales.

Apurímac: Otros indicadores de actividad económica (Variación % respecto a similar mes del año anterior)

	Ago. 25	Set. 25	Oct. 25	Nov. 25	Dic. 25	Ene. 26
Arribos a los establecimientos de hospedaje	↓ -2,7	↑ 1,1	↑ 3,8	↓ -7,4	↑ 3,2	n.d.
Crédito total 2/	↑ 6,2	↑ 9,0	↑ 9,5	↑ 10,0	↑ 10,6	↑ 10,2
Crédito de consumo 2/	↓ -0,1	↑ 0,4	↑ 0,6	↑ 1,3	↑ 1,6	↑ 1,1
Crédito hipotecario 2/	↑ 6,4	↑ 8,4	↑ 5,7	↑ 2,7	↑ 1,4	↓ -1,6
Inversión Pública 1/	↑ 40,9	↑ 47,6	↑ 52,7	↑ 29,5	↑ 25,8	↑ 93,7

1/ En términos reales.

2/ En términos nominales.

Fuentes: MINCETUR, SBS y MEF.

En enero de 2026, la actividad agropecuaria registró una contracción de 7,7 por ciento respecto al mismo mes de 2025, explicada por el retroceso del subsector agrícola (-15,6 por ciento) y pecuario (-0,8 por ciento).

Producción de principales productos agropecuarios 1/

(Miles de toneladas)

Subsectores	Estructura Porcentual 2023 2/	Enero			Contribución al crecimiento 3/
		2025	2026	Var. %	
AGRÍCOLA	83,8			-15,6	-7,2
Orientada al mercado externo y agroindustria 2/	6,8			-27,1	-2,1
Palta	3,2	1,1	0,8	-26,9	-2,0
Mango	0,0	0,1	0,1	-34,3	-0,1
Maíz amarillo duro	0,8	0,0	0,0	-	-
Orientada al mercado interno 2/	77,0			-13,3	-5,1
Papa	35,8	4,9	2,4	-51,5	-6,5
Trébol	1,1	8,5	4,9	-42,9	-1,5
Chirimoya	0,3	0,1	0,0	-100,0	-0,5
Cirolero	0,1	0,1	0,0	-51,4	-0,4
Olluco	2,5	0,1	0,0	-100,0	-0,3
Rye grass	0,4	7,1	5,4	-23,6	-0,3
Brocoli	0,1	0,1	0,0	-53,5	-0,2
PECUARIO	16,2			-0,8	-0,4
Vacuno 4/	5,5	0,7	0,7	-1,4	-0,2
Ave 4/	0,5	0,1	0,1	-5,7	-0,1
Ovino 4/	1,5	0,2	0,2	-1,8	-0,1
Huevo	0,2	0,0	0,0	-7,3	0,0
Lana	0,1	0,0	0,0	-7,2	0,0
SECTOR AGROPECUARIO	100,0			-7,7	-7,7

1/ Cifras preliminares.

2/ Estimado a precios del 2007.

3/ Con base en la estructura de similar periodo 2023.

4/ Peso de animal en pie.

Fuente: MIDAGRI.

Elaboración: BCRP, Sucursal Cusco. Departamento de Estudios Económicos.

- El **subsector agrícola** se redujo 15,6 por ciento en enero, influenciado por la menor producción orientada al mercado externo y agroindustrial (-27,1 por ciento), donde destacaron las caídas en palta (-26,9 por ciento) y mango (-34,3 por ciento). En cuanto a la producción dirigida a mercado interno disminuyó 13,3 por ciento, principalmente por la menor cosecha de papa (-51,5 por ciento) y trébol (-42,9 por ciento).
- En cuanto al **subsector pecuario**, este disminuyó 0,8 por ciento en enero, asociado a menores niveles de producción de vacuno (-1,4 por ciento), ave (-5,7 por ciento) y ovino (-1,8 por ciento).

En enero de 2026, la producción pesquera registró un aumento de 12,7 por ciento respecto al mismo mes de 2025, explicada por la mayor producción de trucha (12,1 por ciento), las cuales representan el 96,2 por ciento del total.

Producción pesquera 1/
(En TM)

Subsectores	Enero		
	2025	2026	Var. %
Consumo Humano Directo (CHD)			
Fresco	24	27	12,9
SECTOR PESCA 2/			12,7

1/ Cifras preliminares.

2/ Estimado a precios de 2007.

Fuente: PRODUCE.

Elaboración: BCRP, Sucursal Cusco. Departamento de Estudios Económicos.

Evolución de la producción pesquera 1/
(Var.% real respecto a similar mes del año anterior)

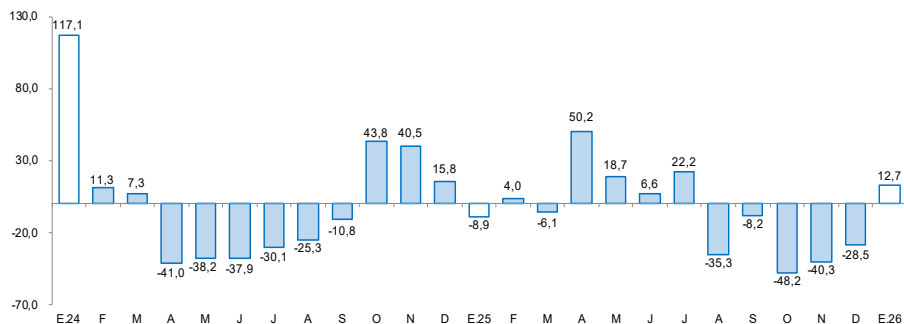

1/ A precios de 2007
Fuente: Ministerio de la Producción

En enero, la producción minera en Apurímac aumentó 20,4 por ciento respecto al mismo mes de 2025, por la mayor producción de cobre (15,1 por ciento) y molibdeno (76,6 por ciento). En términos de participación nacional, Apurímac ocupó el tercer lugar en la contribución nacional.

Producción minera 1/

(Var. % real respecto al mismo periodo del año anterior)

Mineral	Estructura Porcentual 2024 2/	Enero			Contribución
		2025	2026	Var. %	
MINERÍA METÁLICA 3/	100,0			20,4	20,4
Cobre (T.M.)	88,4	30 143	34 692	15,1	13,3
Molibdeno (T.M.)	6,8	151	267	76,6	5,2
Oro (Kg.)	2,4	169	284	68,3	1,6
Plata (Kg.)	2,4	10	17	78,6	1,9
SECTOR 2/	100,0			20,4	20,4

1/ Cifras preliminares.

2/ Estimado a precios de 2007.

3/ Unidades Recuperables.

MB: Miles de Barriles.

Fuente: MINEM.

Elaboración: BCRP, Sucursal Cusco. Departamento de Estudios Económicos.

- En enero, la **producción minera** en Apurímac aumentó 20,4 por ciento respecto al mismo mes de 2025, explicado principalmente por la mayor producción de cobre (15,1 por ciento) y molibdeno (76,6 por ciento). En términos de participación nacional, Apurímac ocupó el tercer lugar en la contribución nacional de la producción de cobre después de Moquegua y Ancash.
- El precio **promedio mensual de cobre** en enero se situó en los US\$/lb. 592,5, mayor en 10,3 por ciento. El incremento se explica por una oferta ajustada afectada por conflictos y retrasos en proyectos mineros en Chile y Ecuador, al incremento de la demanda global impulsada por la electrificación, centros de datos y festividades en China, así como al aumento de importaciones de dicho país y a las expectativas de reducción de tasas de interés por parte de la Reserva Federal.

Evolución de la producción minera

(Var. % real respecto a similar mes del año anterior)

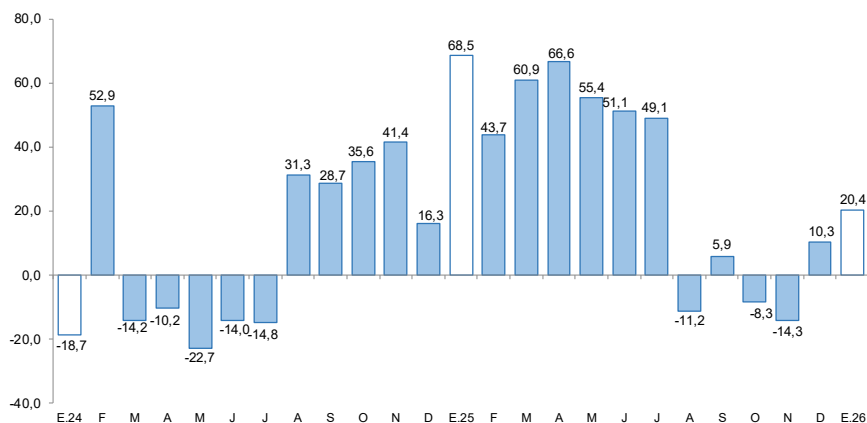

Fuente: MINEM.

Elaboración: BCRP, Sucursal Cusco. Departamento de Estudios Económicos.

Cotización Internacional de cobre

(ctv. US\$/lb. Datos promedio del periodo – London Metal Exchange)

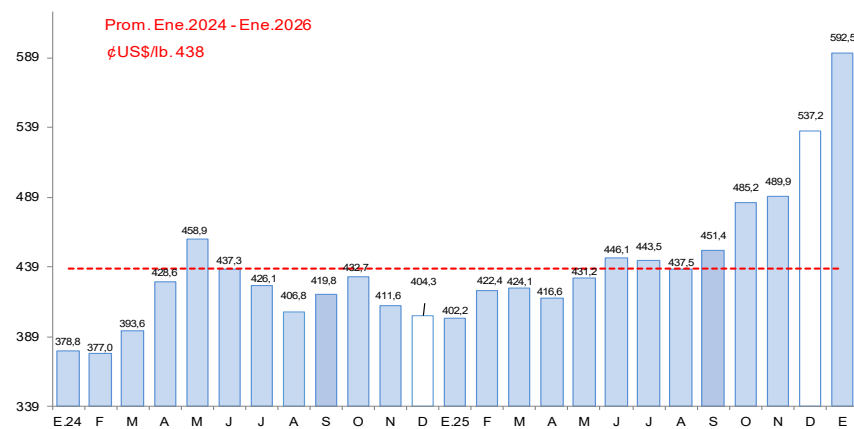

Fuente: Reuters y BCRP.

En enero de 2026, el saldo de créditos ascendió a S/ 2 063 millones, lo que significó un crecimiento de 10,2 por ciento. Este resultado se explicó principalmente por el incremento de los créditos otorgados por las cajas rurales, cajas municipales y financieras.

Crédito

(Saldos a fin de periodo en millones de soles)

	Estructura % Ene-26	Saldo en millones de soles con TCF ^{1/}		Tasa de crecimiento (%)	
		Dic-25	Ene-26	Mes	12 Meses
BN y Agrobanco	9,2	191	189	-1,0	12,3
Banco de la Nación	8,1	168	167	-0,8	13,0
Agrobanco	1,1	23	22	-2,7	7,3
Sin BN y Agrobanco	90,8	1 867	1 874	0,4	9,9
Banca Múltiple	29,4	608	606	-0,3	5,1
Financieras	3,8	79	79	0,2	11,6
Cajas Municipales	56,6	1 159	1 167	0,7	12,3
Cajas Rurales	1,1	22	22	0,0	21,5
Empresas de Crédito	0,0	0	0	-	-
TOTAL	100,0	2 058	2 063	0,3	10,2
MN	99,6	2 050	2 055	0,2	9,8
ME	0,4	9	9	3,0	346,5
Coef. de Dolarización (%)		0,4	0,4		

1/ Los saldos en moneda extranjera se valúan al tipo de cambio constante de diciembre de 2025 (S/ 3,36)

Fuente: SBS y AFP

Elaboración: BCRP - Sucursal Cusco, Departamento de Estudios Económicos

- Durante enero de 2026, la **tasa de morosidad** se ubicó en 3,4 por ciento, lo que representó una reducción de 1,1 puntos porcentuales frente al mismo mes del año anterior. En el caso de la banca múltiple, la morosidad alcanzó 3,9 por ciento, registrando una disminución interanual de 2,5 puntos porcentuales. Por su parte, las cajas municipales presentaron una tasa de 3,2 por ciento, menor en 0,5 puntos porcentuales respecto a enero de 2025.

Evolución del crédito

(Var. % con respecto a similar mes del año anterior)

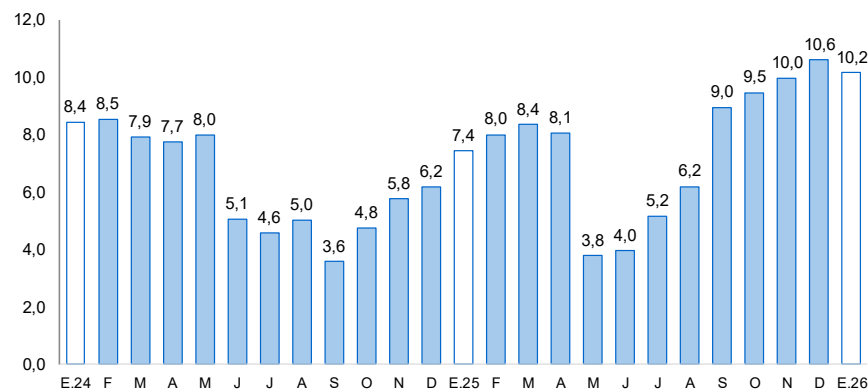

Fuente: SBS y AFP

Tasa de morosidad 1/

(Porcentaje)

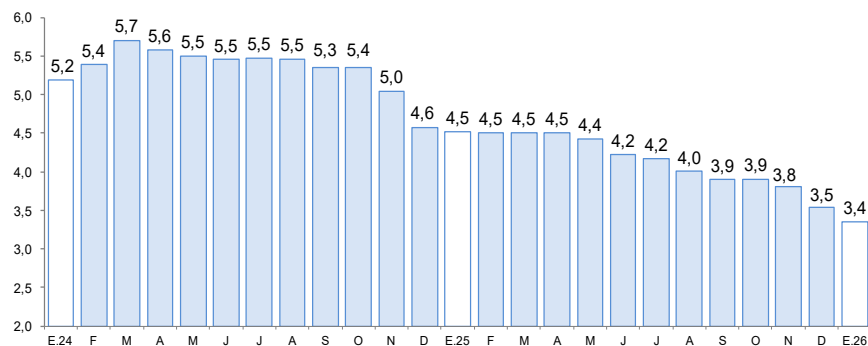

1/ Preliminar.

2/ Morosidad = (créditos vencidos + créditos en cobranza judicial) / colocaciones brutas.

Fuente: SBS.

Elaboración: BCRP, Sucursal Cusco, Departamento de Estudios Económicos.

En enero de 2026, el saldo total de depósitos ascendió a S/ 2 540 millones, registrando un crecimiento interanual de 23,3 por ciento. Por modalidad, los depósitos a la vista incrementaron 33,2 por ciento, los de ahorro 27,4 por ciento, y los depósitos a plazo crecieron 5,5 por ciento.

Depósitos

(Saldos a fin de periodo en millones de soles)

	Estructura % Ene-26	Saldo en millones de soles con TCF ^{1/}		Tasa de crecimiento (%)	
		Dic-25	Ene-26	Mes	12 Meses
Banco de la Nación	25,1	628	637	1,4	14,9
Banco de la Nación	25,1	628	637	1,4	14,9
Sin BN y Agrobanco	74,9	1 850	1 903	2,9	26,3
Banca Múltiple	54,7	1 337	1 391	4,0	32,9
Financieras	0,5	13	13	-0,5	11,2
Cajas Municipales	19,6	497	497	-0,1	11,4
Cajas Rurales	0,1	2	2	-6,5	42,4
TOTAL	100,0	2 478	2 540	2,5	23,3
Vista	18,8	453	477	5,3	33,2
Ahorro	61,1	1 515	1 551	2,3	27,4
A plazo	20,2	510	512	0,5	5,5
MN	88,5	2 207	2 248	1,9	19,6
ME	11,5	271	292	7,6	61,1
Coef. de Dolarización (%)		10,9	11,5		

1/ Los saldos en moneda extranjera se valúan al tipo de cambio constante de diciembre de 2025 (S/ 3,36)

Fuente: SBS y AFP

Elaboración: BCRP - Sucursal Cusco, Departamento de Estudios Económicos

Evolución de los depósitos

(Var. % con respecto a similar mes del año anterior)

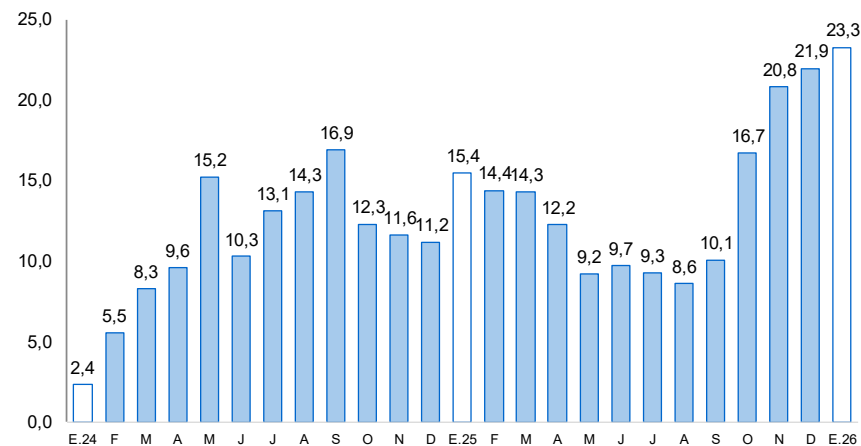

Fuente: SBS y AFP

La inversión pública en enero sumó S/ 44 millones, registrando un crecimiento interanual de 93,7 por ciento, asociado al mayor gasto en los Gobiernos locales (280,2 por ciento), Gobierno regional (37,6 por ciento) y Gobierno nacional (24,8 por ciento).

Formación bruta de capital (En millones de soles)

	Enero		
	2025	2026	Var. % Real
Formación bruta de capital	22	44	93,7
Gobierno Nacional	14	18	24,8
Gobierno Regional	2	3	37,6
Gobiernos Locales	6	23	280,2

Fuente: MEF.

Elaboración: BCRP, Sucursal Cusco. Departamento de Estudios Económicos.

Evolución de la formación bruta de capital (Var. % real con respecto a similar mes del año anterior)

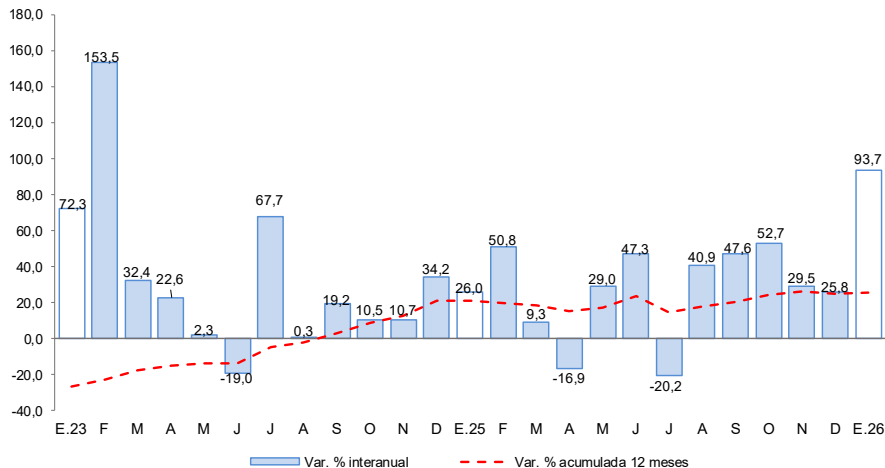

Fuente: MEF.

Elaboración: BCRP, Sucursal Cusco. Departamento de Estudios Económicos.

- En enero 2026 los proyectos con mayor importancia en el **Gobierno nacional** fueron:
 - ✓ Construcción de puente de carretera; en el(la) Ruta AP-112: Puente Pacharaso y accesos distrito de Coyllurqui, Provincia Cotabambas (S/ 4,1 millones).
 - ✓ Mejoramiento de los servicios de salud del Hospital Tambobamba, Distrito de Tambobamba, Provincia Cotabambas (S/ 2,9 millones).
- En el **Gobierno regional** los proyectos más relevantes fueron:
 - ✓ Mejoramiento de los servicios de salud del Centro de Salud Tamburco, Distrito de Tamburco, Provincia de Abancay (S/ 367,7 mil).
 - ✓ Mejoramiento de los servicios de educación primaria de la I.E.P.M. N° 54225 del Centro Poblado de Totorabamba, Distrito de Ancohuallo, Provincia Chincheros (S/ 218,0 mil).
- Finalmente, los proyectos más notables en los **Gobiernos locales** fueron:
 - ✓ Mejoramiento de los servicios operativos o misionales institucionales en la Unidad de Maestranza de la Municipalidad Distrital de Talavera, Distrito de Talavera, Provincia de Andahuaylas (S/ 8,9 millones).
 - ✓ Ampliación y mejoramiento del sistema de agua potable y saneamiento de la localidad de El Progreso, Distrito de Progreso, Provincia Grau (S/ 4,8 millones).