

BANCO CENTRAL DE RESERVA DEL PERÚ
SUCURSAL CUSCO



MADRE DE DIOS: Síntesis de Actividad Económica
Noviembre 2025¹

Departamento de Estudios Económicos

¹ En la elaboración del presente informe participaron Víctor Chique, Alvaro Choque y Juniors Sanchez.

ÍNDICE

Página

RESUMEN EJECUTIVO.....	3
I. ACTIVIDAD PRODUCTIVA.....	5
1. Actividad Primaria	5
1.1 Sector agropecuario.....	5
1.2 Sector pesca	6
1.3 Sector minería.....	7
2. Otros indicadores sectoriales.....	8
2.1 Arribos a los establecimientos de hospedaje	8
II. ASPECTOS LABORALES.....	9
1. Empleo	9
III. SECTOR EXTERNO.....	9
1. Importaciones.....	10
IV. CRÉDITO Y DEPÓSITOS	10
1. Crédito.....	11
2. Depósitos	13
V. EJECUCIÓN DEL PRESUPUESTO DE GASTOS DEL GOBIERNO GENERAL	15
1. Gasto no financiero	15
2. Gastos corrientes.....	15
3. Formación bruta de capital	15
VI. ANEXOS.....	18



RESUMEN EJECUTIVO

Principales hechos de importancia

- Las actividades primarias registraron resultados mixtos en noviembre de 2025. El **sector agropecuario** aumentó 10,6 por ciento y la **actividad pesquera** presentó un incremento de 34,3 por ciento, mientras que la **actividad minera** retrocedió 3,3 por ciento.
- Respecto a otros indicadores de la economía regional el **saldo de crédito** se incrementó 13,7 por ciento, y la **inversión pública** disminuyó 27,4 por ciento.

Actividad Primaria

- La **actividad agropecuaria** en noviembre aumentó 10,6 por ciento en comparación con su interanual, influenciada por el avance del subsector agrícola y el subsector pecuario. En el acumulado enero–noviembre de 2025, el sector agropecuario creció 1,6 por ciento frente al mismo período del año anterior.
- En noviembre, la **actividad pesquera** creció 34,3 por ciento, asociado a la mayor extracción de paco. En el periodo acumulado enero–noviembre de 2025, el sector registró una contracción de 6,7 por ciento respecto al mismo periodo del año previo.
- La **producción minera** retrocedió 3,3 por ciento interanual en noviembre, asociada a la menor producción de oro. En el acumulado enero–noviembre, la actividad minera registró un crecimiento de 4,9 por ciento comparado con su interanual.

Otros Indicadores de Actividad Económica

- El número de **arribos a los establecimientos de hospedaje** en octubre de 2025 aumentó 20,6 por ciento en comparación con el mismo mes del año anterior, por una mayor afluencia de turistas naciones (21,4 por ciento) y extranjeros (18,1 por ciento). De la misma manera, hasta octubre de 2025, el flujo de arribos creció 13,8 por ciento frente al período similar de 2024
- El **saldo de crédito** aumentó 13,7 por ciento interanual, impulsado por la expansión de los créditos otorgados por la banca múltiple (18,4 por ciento) y las cajas municipales (13,3 por ciento).
- En noviembre, la **formación bruta de capital** registró una caída de 27,4 por ciento interanual, explicada por la menor ejecución del Gobierno Nacional (-53,0 por ciento), el Gobierno Regional (-2,1 por ciento) y los Gobiernos Locales (-31,1 por ciento). En el acumulado enero–noviembre, la inversión pública disminuyó 18,2 por ciento.

CUADRO N° 1
OTROS INDICADORES DE ACTIVIDAD ECONÓMICA
 (Variación % respecto a similar mes del año anterior)

	Jun. 25	Jul. 25	Ago. 25	Set. 25	Oct. 25	Nov. 25
Arribos a los establecimientos de hospedaje	↑ 11,1	↑ 11,8	↑ 6,3	↑ 21,4	↑ 20,6	n.d.
Crédito total 2/	↑ 9,2	↑ 10,1	↑ 11,5	↑ 12,2	↑ 12,9	↑ 13,7
Crédito de consumo 2/	↓ -0,6	↑ 0,6	↑ 2,3	↑ 4,1	↑ 4,4	↑ 5,8
Crédito hipotecario 2/	↑ 15,9	↑ 8,7	↑ 11,8	↑ 11,3	↑ 7,1	↑ 5,2
Inversión Pública 1/	↑ 42,5	↓ -30,3	↓ -25,2	↓ -28,7	↓ -49,1	↓ -27,4

1/ En términos reales.

2/ En términos nominales.

Fuentes: MINCETUR, SBS y MEF.

I. ACTIVIDAD PRODUCTIVA

1. Actividad Primaria

1.1 Sector agropecuario

- En noviembre de 2025, la actividad agropecuaria aumentó 10,6 por ciento respecto al mismo mes del año anterior, debido al avance del subsector agrícola (18,3 por ciento) y del subsector pecuario (1,6 por ciento). En el acumulado enero – noviembre de 2025, el sector agropecuario creció 1,6 por ciento frente al mismo periodo del año 2024.
- El crecimiento del subsector agrícola (18,3 por ciento) se explicó por la mayor producción orientada al mercado interno (18,9 por ciento), principalmente por las mayores cosechas de carambola (713,4 por ciento) y naranja (95,7 por ciento). De igual manera, la producción dirigida al mercado externo y agroindustria aumentó 13,9 por ciento, impulsada por la mayor producción de cacao (69,9 por ciento) pese a la menor producción de mango (-0,1 por ciento). En el acumulado hasta noviembre, el subsector agrícola creció 2,0 por ciento interanual.
- En cuanto al subsector pecuario, incrementó 1,6 por ciento en noviembre, relacionado al aumento en la producción de vacuno (4,7 por ciento) y porcino (2,0 por ciento). En el periodo hasta noviembre de 2025, la producción pecuaria acumuló un crecimiento de 1,0 por ciento.

CUADRO N° 2
SECTOR AGROPECUARIO 1/
(Miles de Toneladas)

Subsectores	Estructura Porcentual 2023 2/	Noviembre				Enero - Noviembre			
		2024	2025	Var. %	Contribución al crecimiento 3/	2024	2025	Var. %	Contribución al crecimiento 3/
AGRICOLA	59,9			18,3	9,9			2,0	1,2
Orientada al mercado externo y agroindustria 2/	21,9			13,9	0,9			5,7	1,3
Maíz amarillo duro	15,7	0,0	0,0	-	-	45,9	48,1	4,8	0,8
Cacao	5,5	0,1	0,1	69,9	1,6	2,1	2,2	7,4	0,4
Mango	0,1	0,2	0,2	-1,0	0,0	0,3	0,3	-7,2	0,0
Orientada al mercado interno 2/	38,0			18,9	9,0			-0,2	-0,1
Braquería	19,9	85,3	110,3	29,2	7,3	1 000,5	971,8	-2,9	-0,6
Piña	1,5	0,8	1,2	59,8	1,4	6,6	7,5	14,0	0,2
Yuca	4,6	2,2	2,4	10,1	0,6	24,3	25,7	5,8	0,3
Arroz	2,1	0,1	0,2	84,6	0,5	5,0	5,3	4,5	0,1
Carambola	0,0	0,0	0,1	713,4	0,2	0,1	0,2	62,9	0,0
Platano	6,1	3,0	3,1	1,7	0,1	31,4	29,5	-5,9	-0,3
Naranja	0,4	0,0	0,0	95,7	0,1	1,6	2,0	21,2	0,1
Caña de azúcar (para fruta)	0,1	0,1	0,1	43,3	0,0	1,3	1,3	1,8	0,0
Coco	0,2	0,1	0,1	6,4	0,0	1,1	1,2	13,8	0,0
Limon	0,2	0,1	0,1	4,0	0,0	0,7	0,8	17,4	0,0
PECUARIO	40,1			1,6	0,7			1,0	0,4
Vacuno 4/	10,2	0,3	0,3	4,7	0,6	4,1	4,3	4,8	0,5
Ave 4/	21,0	0,8	0,8	0,7	0,2	9,6	9,5	-0,7	-0,1
Porcino 4/	3,2	0,1	0,1	2,0	0,1	1,6	1,6	4,7	0,1
Leche	0,6	0,1	0,1	0,7	0,0	1,3	1,2	-1,8	0,0
Ovino 4/	0,2	0,0	0,0	1,1	0,0	0,1	0,1	0,6	0,0
Huevo	4,9	0,2	0,2	-1,8	-0,1	2,8	2,8	-1,7	-0,1
SECTOR AGROPECUARIO	100,0			10,6	10,6			1,6	1,6

1/ Cifras preliminares.

2/ Estimado a precios del 2007.

3/ Con base en la estructura de similar periodo 2023.

4/ Peso de animal en pie.

Fuente: MIDAGRI.

Elaboración: BCRP, Sucursal Cusco. Departamento de Estudios Económicos.

- Al cuarto mes de la campaña agrícola 2025/2026, se reportaron 6 890 hectáreas sembradas, menores en 41,2 por ciento respecto a igual periodo de la campaña previa. Los cultivos transitorios disminuyeron 40,6 por ciento, explicado por la menor siembra de maíz amarillo duro y arroz. Por su parte, los cultivos permanentes y semipermanentes disminuyeron 52,1 por ciento, asociado principalmente a la reducción de áreas de plátano y otros cultivos.



CUADRO N° 3
SUPERFICIE SEMBRADA 1/
(Hectáreas)

	Campaña agrícola 2/		Variación	
	2024/2025	2025/2026	Absoluta	Porcentual
CULTIVOS TRANSITORIOS	11 080	6 581	-4 499	-40,6
Yuca	315	537	222	70,5
Arroz	1 289	1 008	- 281	-21,8
Maiz Amarillo Duro	9 456	5 014	-4 442	-47,0
Kion	5	9	4	80,0
Sandía	1	1	0	0,0
Caigua	0	0	0	-
Col	0	0	0	-
Otros	14	12	- 2	-14,3
CULTIVOS PERMANENTES Y SEMIPERMANENTES	645	309	- 336	-52,1
Plátano	186	135	- 51	-27,4
Piña	41	54	13	31,7
Caña de Azúcar (Para Alcohol)	4	4	0	0,0
Cocona	9	15	6	66,7
Coco	7	13	6	85,7
Otros	398	88	- 310	-77,9
Total	11 725	6 890	-4 835	-41,2

1/ Cifras preliminares.

2/ De agosto a noviembre

Fuente: MIDAGRI.

Elaboración: BCRP, Sucursal Cusco. Departamento de Estudios Económicos.

1.2 Sector pesca

- En noviembre de 2025, la actividad pesquera en Madre de Dios incrementó 34,3 por ciento en comparación con noviembre de 2024, resultado asociado a la mayor extracción de paco (128,2 por ciento) la cual representa el 56,5 por ciento del total.
- En el periodo enero – noviembre de 2025, el sector pesca registró una reducción de 6,7 por ciento frente al mismo periodo del año previo, explicada por la reducción en la extracción de paco (-21,0 por ciento).

CUADRO N° 4
SECTOR PESCA 1/
(En toneladas)

Subsectores	Noviembre			Enero - Noviembre		
	2024	2025	Var. %	2024	2025	Var. %
Consumo Humano Directo (CHD)						
Fresco	36	51	39,2	574	530	-7,6
SECTOR PESCA 2/			34,3			-6,7

1/ Cifras preliminares.

2/ Estimado a precios de 2007.

Fuente: PRODUCE.

Elaboración: BCRP, Sucursal Cusco. Departamento de Estudios Económicos.



1.3 Sector minería

- En noviembre de 2025, la producción minera en Madre de Dios disminuyó 3,3 por ciento respecto al mismo mes del año anterior, debido a la menor producción de oro, que se redujo de 101 kilogramos en noviembre de 2024 a 98 kilogramos en noviembre de 2025.
- En el periodo enero – noviembre de 2025, la actividad minera registró un crecimiento de 4,9 por ciento en comparación con el mismo mes de 2024. En cuanto a la participación nacional del oro, Madre de Dios se ubicó en el onceavo lugar con una contribución de 1,1 por ciento.

CUADRO N° 5
SECTOR MINERÍA 1/

Mineral	Estructura Porcentual 2024 2/	Noviembre				Enero - Noviembre			
		2024	2025	Var. %	Contribución	2024	2025	Var. %	Contribución
MINERÍA METÁLICA 3/	100,0			-3,3	-3,3			4,9	4,9
Oro (Kg.)	99,9	101	98	-3,3	-3,3	1 088	1 143	5,1	5,0
SECTOR 2/	100,0			-3,3	-3,3			4,9	4,9

1/ Cifras preliminares.
2/ Estimado a precios de 2007.
3/ Unidades Recuperables.
MB: Miles de Barriles.
Fuente: MINEM.
Elaboración: BCRP, Sucursal Cusco. Departamento de Estudios Económicos.

GRÁFICO N° 1
EVOLUCIÓN DE LA PRODUCCIÓN MINERA
(Variación % real respecto a similar periodo del año anterior)

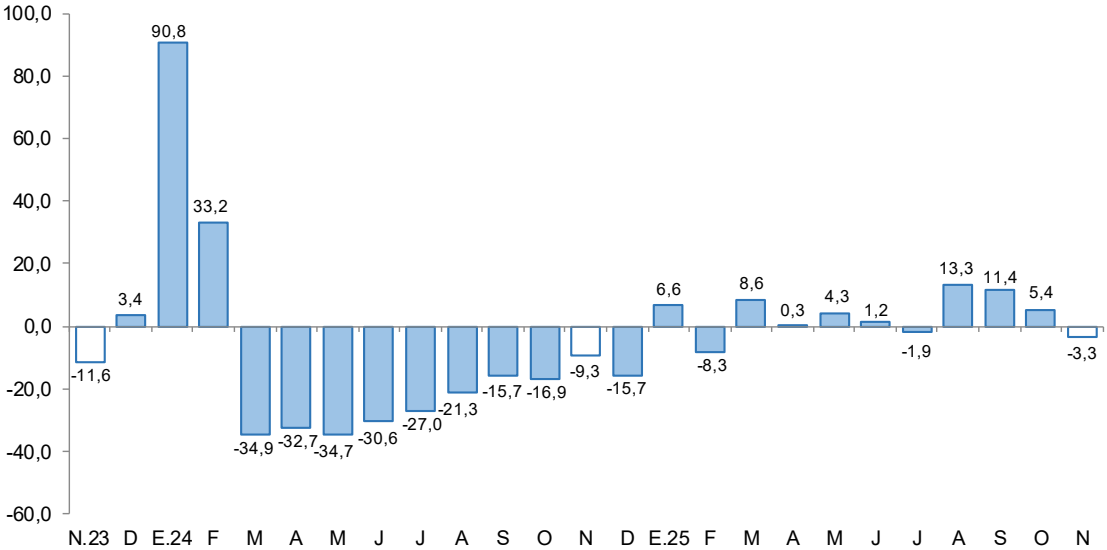

Fuente: MINEM.
Elaboración: BCRP, Sucursal Cusco. Departamento de Estudios Económicos.

- Sobre el precio mensual del oro, en noviembre este alcanzó los US\$/oz.tr. 4 087,2, superior en 0,7 por ciento respecto al mes de octubre; relacionado a la caída del dólar respecto a sus principales contrapartes, a la caída de los rendimientos de los bonos del Tesoro de EUA y a las expectativas de recorte de tasa de interés de la FED.



2. Otros indicadores sectoriales

2.1 Arribos a los establecimientos de hospedaje

- En octubre de 2025, los arribos a establecimientos de hospedaje en Madre de Dios sumaron 57 395 turistas, lo que representó un aumento de 20,6 por ciento respecto a octubre del año anterior, impulsado tanto por el mayor arribo de turistas extranjeros (18,1 por ciento) como de nacionales (21,4 por ciento).
- El aumento en el flujo de turistas extranjeros se asoció al superior número de visitantes de España (50,9 por ciento) y Francia (54,4 por ciento). Mientras que, en los turistas nacionales, las mayores visitas fueron de Cusco (16,7 por ciento) y Lima provincias (50,2 por ciento).
- En el acumulado enero – octubre 2025, los arribos totalizaron 524 808 turistas, con un crecimiento de 13,8 por ciento interanual, explicado por la expansión de los visitantes extranjeros (24,8 por ciento) y nacionales (11,3 por ciento).

GRÁFICO N° 2
EVOLUCIÓN DE ARRIBOS A ESTABLECIMIENTOS DE HOSPEDAJE
(Variación % respecto a similar mes del año anterior)

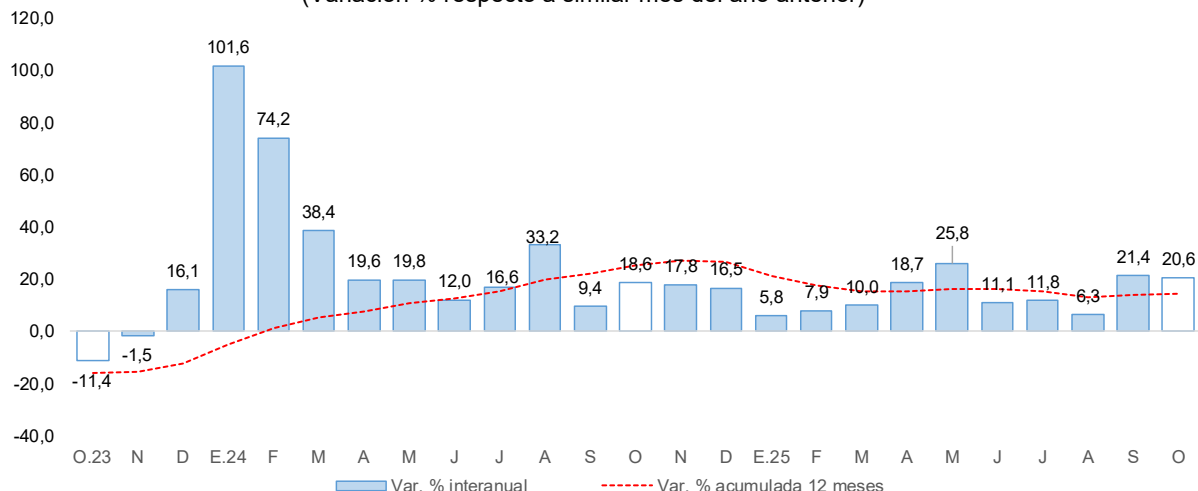

II. ASPECTOS LABORALES

1. Empleo

- En octubre de 2025, el número de trabajadores formales asalariados en Madre de Dios ascendió a 14 521, aumentando 12,4 por ciento respecto a su interanual. Este crecimiento se relaciona por la expansión del empleo en los sectores minería (27,1 por ciento), comercio (13,5 por ciento) y servicios (12,9 por ciento).
- Hasta octubre de 2025, las contrataciones formales se incrementaron en 8,4 por ciento frente al mismo periodo de 2024, debido principalmente al dinamismo en los sectores minería (10,8 por ciento), servicios (9,1 por ciento) y comercio (8,8 por ciento).

CUADRO N° 6
NÚMERO DE TRABAJADORES DEL SECTOR PRIVADO FORMAL 1/
(Planilla Electrónica – PLAME y T-Registro)

Sectores	A octubre			Ene - Oct		
	2024	2025	Var. %	2024	2025	Var. %
Agrícola 2/	1 019	958	-6,0	11 539	10 598	-8,2
Comercio	3 069	3 483	13,5	30 171	32 813	8,8
Construcción	225	105	-53,3	1 303	1 062	-18,5
Manufactura	903	892	-1,2	9 216	8 926	-3,1
Minería	1 109	1 410	27,1	10 880	12 060	10,8
Servicios	6 089	6 877	12,9	57 122	62 327	9,1
No precisa	502	796	58,6	4 000	6 821	70,5
TOTAL	12 916	14 521	12,4	124 231	134 607	8,4

1/ Cifras preliminares.

2/ Incluye ganadería, caza y silvicultura.

Fuente: MTPE - Observatorio de la Formalización Laboral

Elaboración: BCRP, Sucursal Cusco. Departamento de Estudios Económicos.

GRÁFICO N° 3
TRABAJADORES DEL SECTOR PRIVADO FORMAL
(Variación % respecto a similar mes del año anterior)

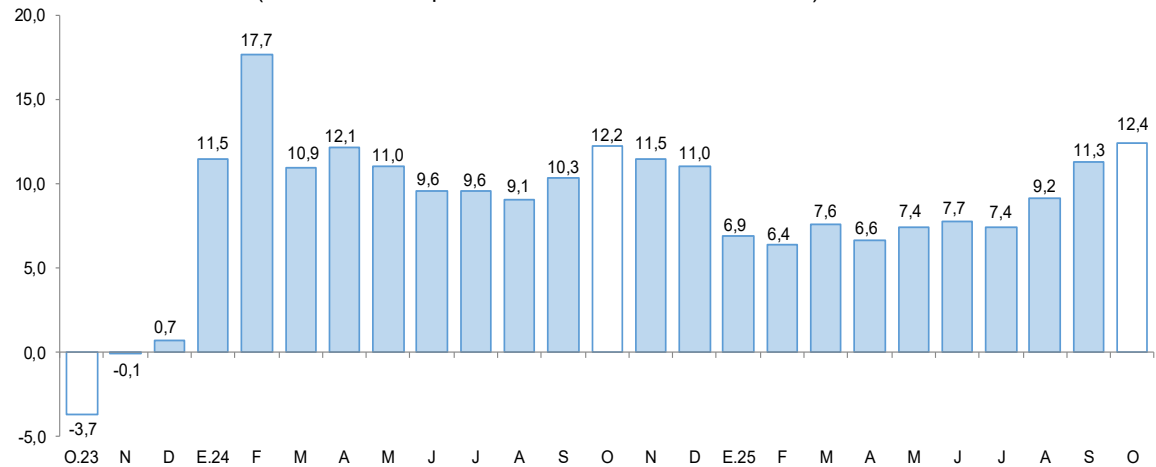

Fuente: MTPE - Observatorio de la Formalización Laboral.

Elaboración: BCRP, Sucursal Cusco. Departamento de Estudios Económicos.

III. SECTOR EXTERNO

1. Importaciones

- En noviembre de 2025, las importaciones ascendieron a US\$ 13,3 millones, lo que representó un incremento de 62,9 por ciento respecto al mismo mes de 2024. Este resultado respondió al aumento de los bienes de capital (221,7 por ciento) e insumos (72,1 por ciento) pese a la reducción de bienes de consumo (-7,5 por ciento). En el acumulado hasta noviembre de 2025, las importaciones crecieron 65,3 por ciento frente al mismo periodo del año previo.
- En la categoría de bienes de consumo, las importaciones decrecieron 7,5 por ciento, impulsadas por la disminución de los bienes no duraderos (-7,8 por ciento), particularmente bebidas y productos alimenticios primarios.
- En cuanto a los insumos, se registró un avance de 72,1 por ciento, explicado por el incremento en las materias primas para la agricultura (80,0 por ciento), donde destacaron los alimentos para animales elaborados.
- Finalmente, los bienes de capital mostraron un crecimiento significativo de 221,7 por ciento, debido al aumento en la importación de materiales para la agricultura (733,3 por ciento), principalmente en bienes de capital para la agricultura-máquinas y herramientas

CUADRO N° 7
IMPORTACIONES SEGÚN USO O DESTINO ECONÓMICO 1/
(Valor FOB en miles de US\$)

GRUPO	Estructura %	Noviembre		Enero - Noviembre	
	2024	2024	2025	2024	2025
I. BIENES DE CONSUMO	61,8	4 650	4 302	46 074	66 461
Duradero	0,1	25	39	101	309
No duradero	61,6	4 625	4 263	45 974	66 152
II. INSUMOS	18,6	1 522	2 620	13 517	23 257
Combustibles, lubricantes y conexos	0,2	18	14	199	165
Materias primas para la agricultura	0,4	15	27	276	628
Materias primas para la industria	17,9	1 488	2 579	13 041	22 463
III. BIENES DE CAPITAL	19,7	1 971	6 340	15 875	35 036
Equipo de transporte	3,6	0	506	3 029	1 355
Materiales de construcción	1,1	0	469	750	7 359
Para la agricultura	1,0	6	50	796	1 160
Para la industria	13,9	1 965	5 315	11 300	25 161
TOTAL IMPORTACIONES	100,0	8 142	13 261	75 466	124 753

1/ Cifras preliminares.

Fuente: SUNAT.

Elaboración: BCRP, Sucursal Cusco. Departamento de Estudios Económicos.



IV. CRÉDITO Y DEPÓSITOS

1. Crédito

- En noviembre de 2025, el saldo de crédito ascendió a S/ 1 327 millones, lo que significó un crecimiento de 13,7 por ciento respecto a noviembre de 2024. Este desempeño estuvo asociado a la expansión de la banca múltiple (18,4 por ciento) y los créditos en las cajas municipales (13,3 por ciento).
- Con relación al tipo de moneda, el saldo de crédito en moneda extranjera aumentó 73,9 por ciento, mientras que en moneda nacional creció 13,6 por ciento. Como resultado, el coeficiente de dolarización del crédito se mantuvo en 0,3 por ciento en noviembre.

CUADRO N° 8
CRÉDITO
(Saldos en millones de soles)

	Estructura %	Saldo en millones de soles con TCF ^{1/}		Tasa de crecimiento (%)	
		Oct-25	Nov-25	Mes	12 Meses
BN y Agrobanco	5,7	74	76	2,9	13,4
Banco de la Nación	5,1	65	67	3,4	14,3
Agrobanco	0,6	8	8	-1,0	6,9
Sin BN y Agrobanco	94,3	1 231	1 251	1,6	13,7
Banca Múltiple	32,4	423	430	1,7	18,4
Financieras	4,5	59	60	3,0	-8,6
Cajas Municipales	57,3	750	761	1,5	13,3
Cajas Rurales	0,0	0	0	-	-
Empresas de Crédito	0,0	0	0	-	-
TOTAL	100,0	1 304	1 327	1,7	13,7
MN	99,7	1 301	1 323	1,7	13,6
ME	0,3	4	4	-0,7	73,9
Coef. de Dolarización (%)		0,3	0,3		

1/ Los saldos en moneda extranjera se valúan al tipo de cambio constante de diciembre de 2024 (S/ 3,77)

Fuente: SBS y AFP

Elaboración: BCRP - Sucursal Cusco, Departamento de Estudios Económicos



GRÁFICO N° 4
EVOLUCIÓN DEL CRÉDITO
(Variación % respecto a similar periodo del año anterior)

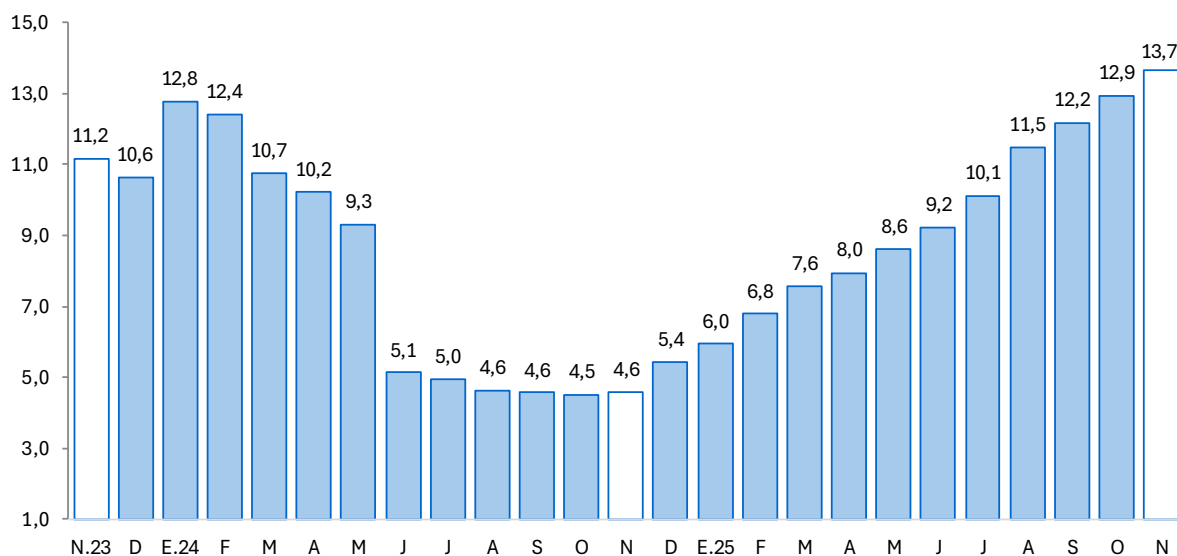

Fuente: SBS y AFP

- En noviembre de 2025, excluyendo al Banco de la Nación y Agrobanco, los préstamos empresariales representaron el 74,1 por ciento del total, mientras que los créditos de consumo alcanzaron el 23,9 por ciento y los hipotecarios el 2,0 por ciento. En términos interanuales, las colocaciones a empresas aumentaron 16,8 por ciento, los créditos de consumo se expandieron 5,8 por ciento, y los hipotecarios crecieron 5,2 por ciento.

CUADRO N° 7
CRÉDITO POR TIPO
(Saldos en millones de soles)

	Estructura %	Tasa de crecimiento (%)	
		Noviembre-2025	
		Mes	12 Meses
Empresarial	74,1	1,9	16,8
Corporativo	0,0	-	-
Grandes Empresas	0,1	784,5	-
Medianas Empresas	1,6	-2,4	-
Pequeñas Empresas	64,9	1,7	-
Microempresas	7,5	3,1	-
Consumo	23,9	1,0	5,8
Hipotecario	2,0	0,7	5,2
Total ^{1/}	100,0	1,6	13,7

1/ Sin Banco de la Nación y Agrobanco, evaluada con tipo de cambio fijo

Fuente: SBS - Carpeta de Información del Sistema Financiero

Elaboración: BCRP - Sucursal Cusco, Departamento de Estudios Económicos



- En noviembre de 2025, la tasa de morosidad total se ubicó en 4,1 por ciento, lo que significó una reducción de 1,2 puntos porcentuales respecto al mismo mes de 2024. En la banca múltiple, la morosidad fue de 5,8 por ciento, menor en 2,4 puntos porcentuales de manera interanual. Por su parte, las cajas municipales registraron una tasa de 3,1 por ciento, inferior en 0,6 puntos porcentuales respecto a noviembre de 2024.

GRÁFICO N° 5
TASA DE MOROSIDAD 1/ 2/
(Porcentaje)

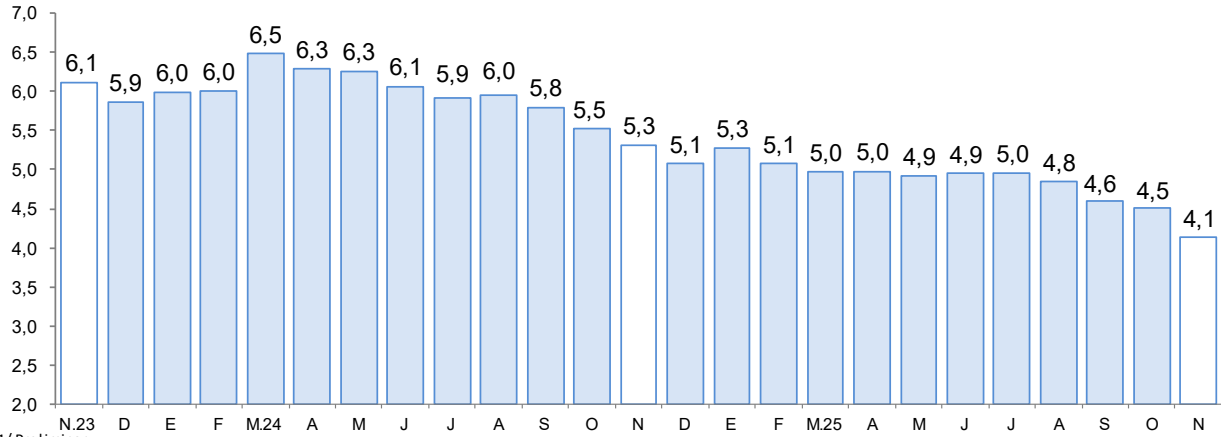

1/ Preliminar.

2/ Morosidad = (créditos vencidos + créditos en cobranza judicial)/colocaciones brutas.

Fuente: SBS.

Elaboración: BCRP, Sucursal Cusco. Departamento de Estudios Económicos.

2. Depósitos

- En noviembre, el saldo total de depósitos ascendió a S/ 1 140 millones, lo que significó un aumento interanual de 34,0 por ciento respecto a noviembre de 2024. Según las modalidades, los depósitos de ahorro crecieron 39,0 por ciento, los depósitos a la vista avanzaron 36,5 por ciento y los depósitos a plazo aumentaron 14,0 por ciento.
- Excluyendo al Banco de la Nación y Agrobanco, los depósitos en la banca múltiple se expandieron 42,7 por ciento, representando el 55,2 por ciento del total captado. Asimismo, las cajas municipales crecieron 32,5 por ciento, concentrando el 29,7 por ciento del total.
- En cuanto al tipo de moneda, los depósitos en moneda nacional aumentaron 31,1 por ciento, mientras que los depósitos en moneda extranjera se elevaron 60,5 por ciento. Con ello, el coeficiente de dolarización se ubicó en 11,6 por ciento durante noviembre.

CUADRO N° 9
DEPÓSITOS
(Saldos en millones de soles)

	Estructura %	Saldo en millones de soles con TCF ^{1/}		Tasa de crecimiento (%)	
		Oct-25	Nov-25	Mes	12 Meses
Banco de la Nación	14,5	165	165	-0,3	12,5
Banco de la Nación	14,5	165	165	-0,3	12,5
Sin BN y Agrobanco	85,5	947	975	2,9	38,4
Banca Múltiple	55,2	610	630	3,3	42,7
Financieras	0,6	7	7	3,3	-6,4
Cajas Municipales	29,7	331	338	2,3	32,5
Cajas Rurales	0,0	0	0	-	-
TOTAL	100,0	1 113	1 140	2,5	34,0
Vista	22,2	252	253	0,5	36,5
Ahorro	62,5	691	712	3,1	39,0
A plazo	15,3	170	175	2,7	14,0
MN	88,4	976	1 008	3,2	31,1
ME	11,6	136	133	-2,7	60,5
Coef. de Dolarización (%)		12,3	11,6		

1/ Los saldos en moneda extranjera se valúan al tipo de cambio constante de diciembre de 2024 (S/ 3,77)

Fuente: SBS y AFP

Elaboración: BCRP - Sucursal Cusco, Departamento de Estudios Económicos

GRÁFICO N° 6
EVOLUCIÓN DE LOS DEPÓSITOS
(Variación % respecto a similar periodo del año anterior)

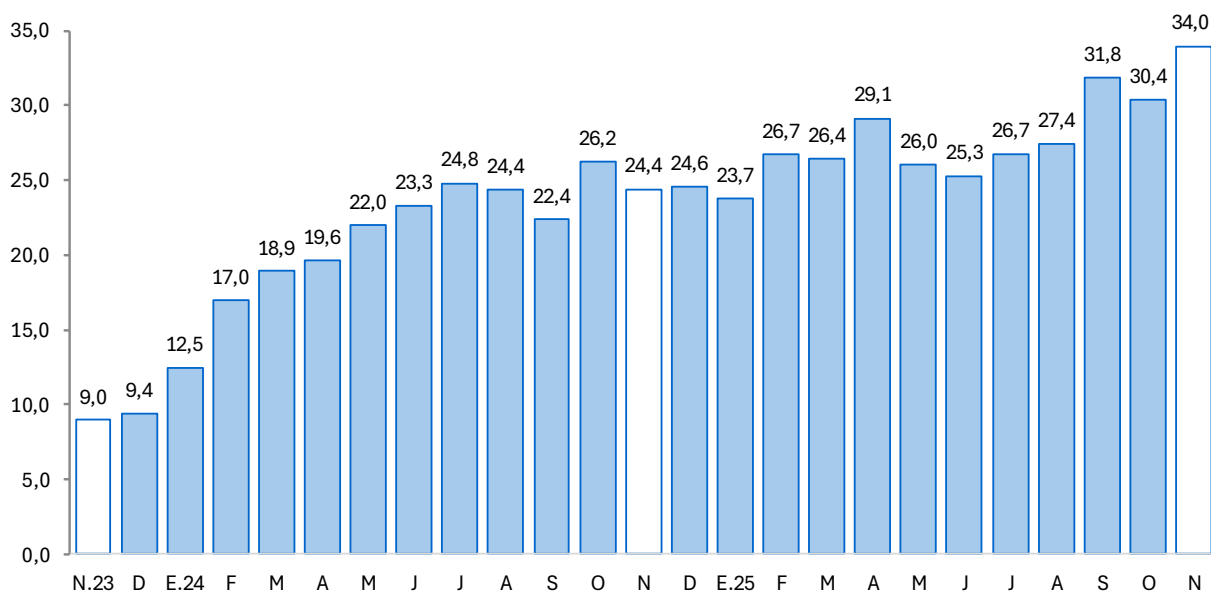

Fuente: SBS y AFP



V. EJECUCIÓN DEL PRESUPUESTO DE GASTOS DEL GOBIERNO GENERAL

1. Gasto no financiero

- En noviembre, la ejecución del presupuesto de Madre de Dios alcanzó S/ 113 millones, lo que significó una disminución de 26,6 por ciento respecto a noviembre de 2024. Este resultado respondió a la caída de los gastos corrientes (-26,4 por ciento) y a la menor formación bruta de capital (-27,4 por ciento).
- En el período enero – noviembre de 2025, el gasto no financiero sumó S/ 1 089 millones, cifra 6,5 por ciento menor en comparación con el mismo mes de 2024, debido a la contracción combinada de la inversión pública y de ciertos componentes del gasto corriente.

2. Gastos corrientes

- En noviembre, los gastos corrientes retrocedieron 26,4 por ciento, influenciados por la menor ejecución del Gobierno Nacional (-42,0 por ciento) debido a los menores gastos por mantenimiento derivados de informes técnicos de mantenimiento de carreteras, caminos y puentes concesionados. Sin embargo, los Gobiernos Regionales avanzaron 3,5 por ciento, impulsados por los mayores gastos en asignaciones y bonificaciones para el personal del magisterio, mientras los Gobiernos Locales se mantuvieron sin cambios. Por componentes, disminuyeron los bienes y servicios (-46,2 por ciento) y las transferencias (-6,7 por ciento), mientras que las remuneraciones aumentaron 6,1 por ciento.
- En el acumulado enero – noviembre de 2025, los gastos corrientes fueron 2,7 por ciento inferiores al año previo, sustentados por la contracción de los bienes y servicios (-11,7 por ciento) y las transferencias (-0,4 por ciento) a pesar del incremento en las remuneraciones (2,6 por ciento).

3. Formación bruta de capital

- En noviembre, la inversión pública registró una reducción de 27,4 por ciento interanual, afectada por la caída en los tres niveles de gobierno: Gobierno Nacional (-53,0 por ciento) debido al menor gasto de construcción por contrata para la infraestructura vial, Gobierno Regional (-2,1 por ciento) relacionado al inferior gasto por la contratación de personal en otros gastos diversos de activos no financieros y Gobiernos Locales (-31,1 por ciento) asociado al menor gasto en la adquisición de vehículos para transporte terrestre.
- A nivel sectorial, la reducción de la inversión se debió al menor gasto en el sector transporte del gobierno nacional (-S/ 7,5 millones), al menor gasto en el sector salud de los gobiernos regionales (-S/ 1,0 millones) y al menor gasto en el sector ambiente de los gobiernos locales (-S/ 1,7 millones). En el acumulado enero – noviembre, la formación bruta de capital retrocedió 18,2 por ciento, por la menor ejecución nacional (-42,5 por ciento) y locales (-25,3 por ciento), aunque el Gobierno Regional registró un avance de 2,0 por ciento.
- En cuanto al avance de la inversión pública, al cierre de noviembre de 2025, los tres niveles de gobierno ejecutaron en conjunto el 59,1 por ciento del Presupuesto Institucional Modificado (PIM). Por nivel de gobierno, el nacional alcanzó 42,0 por ciento, el regional 81,2 por ciento y el local 39,9 por ciento.

CUADRO N° 10
EJECUCIÓN DEL PRESUPUESTO DE GASTOS DEL GOBIERNO GENERAL
(Millones de soles)

	Noviembre			Enero - Noviembre		
	2024	2025	Var. % Real	2024	2025	Var. % Real
I. GASTOS CORRIENTES	114	85	-26,4	782	772	-2,7
Gobierno Nacional	74	43	-42,0	369	340	-9,3
Gobierno Regional	33	34	3,5	341	352	1,9
Gobiernos Locales	7	7	0,0	72	80	9,5
Remuneraciones	41	44	6,1	445	463	2,6
Gobierno Nacional	14	14	-1,2	142	145	0,2
Gobierno Regional	24	27	11,5	271	284	3,3
Gobiernos Locales	3	3	-0,9	32	35	7,1
Bienes y Servicios	70	38	-46,2	275	247	-11,7
Gobierno Nacional	58	28	-53,0	176	143	-19,6
Gobierno Regional	8	7	-16,7	63	62	-2,9
Gobiernos Locales	4	3	-6,5	37	41	11,0
Transferencias 1/	3	3	-6,7	62	62	-0,4
Gobierno Nacional	2	2	-13,6	51	52	-0,4
Gobierno Regional	1	0	-30,7	7	6	-9,6
Gobiernos Locales	0	0	180,3	4	4	16,0
II. FORMACIÓN BRUTA DE CAPITAL	39	28	-27,4	361	299	-18,2
Gobierno Nacional	15	7	-53,0	132	77	-42,5
Gobierno Regional	16	16	-2,1	177	183	2,0
Gobiernos Locales	8	6	-31,1	51	39	-25,3
III. OTROS GASTOS DE CAPITAL 2/	0	0	52,8	6	18	208,6
GASTO NO FINANCIERO TOTAL (I+II+III)	152	113	-26,6	1 148	1 089	-6,5
Gobierno Nacional	89	50	-43,8	506	435	-15,3
Gobierno Regional	49	50	1,6	518	536	1,9
Gobiernos Locales	15	13	-16,8	124	119	-5,5

1/ Incluye el pago de pensiones, donaciones y otros gastos corrientes.

2/ Incluye donaciones y transferencias.

Fuente: MEF.

Elaboración: BCRP, Sucursal Cusco. Departamento de Estudios Económicos.



GRÁFICO N° 7
EVOLUCIÓN DE LA FORMACIÓN BRUTA DE CAPITAL
 (Variación % real respecto al similar periodo del año anterior)

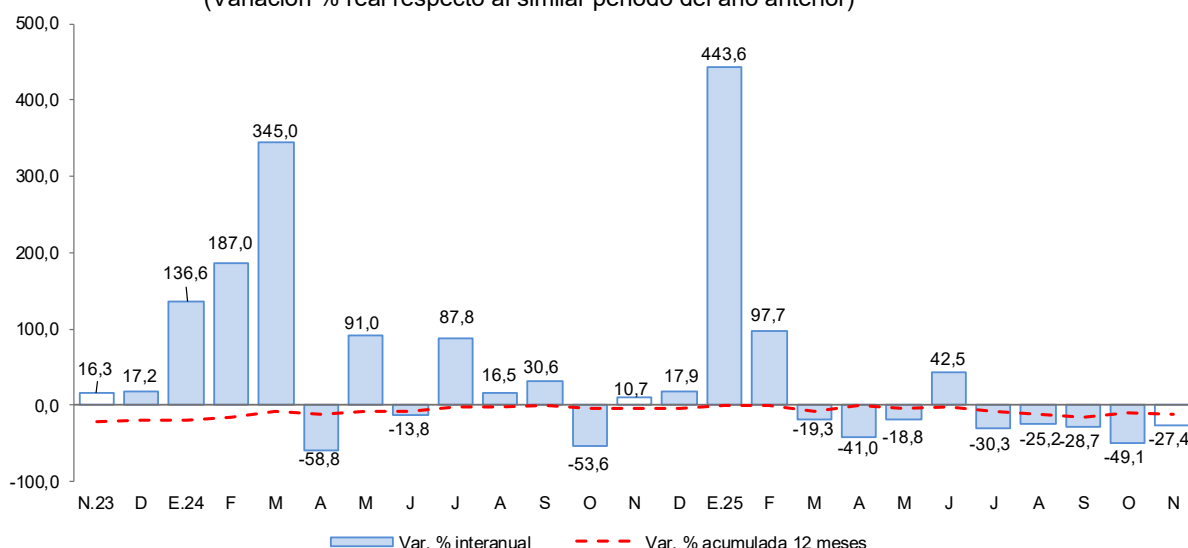

Fuente: MEF.

Elaboración: BCRP, Sucursal Cusco. Departamento de Estudios Económicos.

- En noviembre de 2025, los proyectos más relevantes ejecutados por el Gobierno nacional fueron:
 - Mejoramiento de los servicios de laboratorio del departamento académico de Ciencias Básicas de la Universidad Nacional Amazónica de Madre de Dios (S/ 1,7 millones).
 - Recuperación de áreas Degradadas por residuos sólidos en el Sector El Prado en el distrito de Tambopata, provincia de Tambopata (S/ 1,3 millones).
- En el Gobierno regional, los proyectos más importantes fueron:
 - Mejoramiento y ampliación del Servicio Educativo del nivel primaria y secundaria en la I.E.B.R. N° 52005 Nuestra Señora de Las Mercedes en la ciudad de Puerto Maldonado del distrito de Tambopata, provincia de Tambopata (S/ 1,5 millones).
 - Mejoramiento de los servicios de Salud del Hospital San Martín de Porres de Iberia, distrito de Iberia, provincia de Tahuamanu (S/ 1,3 millones).
- Por último, los proyectos más significativos en los Gobiernos locales fueron:
 - Mejoramiento, ampliación del sistema de agua potable y creación del sistema de disposición sanitaria de excretas en el Centro Poblado Rural de Puerto Lucerna del distrito de Las Piedras, provincia de Tambopata (S/ 449,5 mil).
 - Mejoramiento y ampliación del servicio de seguridad ciudadana en el ámbito de la ciudad de Puerto Maldonado, distrito de Tambopata (S/ 387,9 mil).



VI. ANEXOS



BANCO CENTRAL DE RESERVA DEL PERÚ – SUCURSAL CUSCO

ANEXO 1

MADRE DE DIOS: PRODUCCIÓN AGROPECUARIA 1/

(Toneladas)

PRODUCTOS	2024		2025										PRODUCTOS	
	Nov.	Dic.	Ene.	Feb.	Mar.	Abr.	May.	Jun.	Jul.	Ago.	Set.	Oct.		Nov.
AGRÍCOLA														AGRÍCOLA
Achiote	0	0	0	0	1	3	3	0	0	0	0	0	0	Achiote
Arroz Cáscara	91	0	528	1 032	1 286	1 021	389	341	385	115	0	0	168	Arroz Cáscara
Braquearia	85 310	86 610	90 196	93 970	81 429	84 430	88 840	88 738	85 838	81 374	74 837	91 890	110 250	Braquearia
Cacao	54	50	71	67	129	178	288	312	356	341	223	147	91	Cacao
Café	0	0	0	0	4	10	3	0	0	0	0	0	0	Café
Caña de azúcar (para fruta)	100	117	98	132	105	91	106	98	150	98	130	125	143	Caña de azúcar (para fruta)
Camote	85	40	9	12	10	11	32	42	65	55	37	34	29	Camote
Camu camu	0	5	0	0	27	72	62	74	11	5	0	0	0	Camu camu
Carambola	13	17	12	10	11	13	13	12	11	12	13	12	103	Carambola
Coco	99	150	116	92	103	101	94	109	92	119	160	110	105	Coco
Cocona	30	45	41	39	39	40	41	43	45	35	32	237	43	Cocona
Frijol grano seco	0	0	0	0	0	0	0	0	15	32	0	0	0	Frijol grano seco
Lima	0	0	0	0	0	77	136	144	115	20	0	0	0	Lima
Limón	53	73	77	80	86	71	79	74	83	62	75	55	55	Limón
Maíz Amarillo duro	0	0	1 210	15 871	18 223	10 036	1 964	0	318	478	32	0	0	Maíz Amarillo duro
Maíz choclo	0	0	0	0	0	0	0	0	0	0	0	0	0	Maíz choclo
Mandarina	0	0	0	28	87	139	157	151	126	53	46	28	12	Mandarina
Mango	193	114	0	0	0	0	0	0	0	0	0	120	191	Mango
Naranja	23	0	0	70	224	275	304	348	269	184	176	76	45	Naranja
Pijuayo	0	0	61	102	79	107	0	0	0	0	0	0	0	Pijuayo
Palta	335	173	0	0	0	0	0	0	0	46	170	215	266	Palta
Papaya	1 637	1 584	778	889	1 010	956	887	1 033	1 258	1 105	1 528	1 423	1 222	Papaya
Piña	764	906	406	435	517	448	577	681	847	739	955	704	1 220	Piña
Plátano	3 035	3 068	2 835	2 539	2 201	2 444	2 231	2 620	2 726	3 125	2 597	3 130	3 087	Plátano
Sandía	140	78	53	62	17	0	61	122	210	158	191	120	62	Sandía
Yuca	2 204	2 398	2 238	2 124	2 320	2 082	1 953	2 363	2 505	2 814	2 534	2 366	2 427	Yuca
Zapallo	0	0	0	0	0	0	0	0	0	0	0	0	0	Zapallo
PECUARIA														PECUARIA
Vacuno 2/	321	352	289	310	421	435	390	422	400	398	448	495	336	Vacuno 2/
Ave 2/	780	1 138	976	688	783	871	909	811	940	937	884	944	786	Ave 2/
Porcino 2/	118	194	132	146	166	104	158	139	176	145	165	182	121	Porcino 2/
Ovino 2/	7	6	4	5	5	5	5	6	6	5	5	6	7	Ovino 2/
Leche	94	94	116	118	114	117	115	116	112	115	106	116	95	Leche
Huevo	215	200	245	250	262	266	264	306	264	271	242	206	211	Huevo

1/ Cifras preliminares.

2/ Peso de animal en pie.

Fuente: MIDAGRI.

Elaboración: BCRP, Sucursal Cusco, Departamento de Estudios Económicos.

ANEXO 2

MADRE DE DIOS: PRODUCCIÓN PESQUERA 1/
(kg)

SUBSECTORES	2024		2025											SUBSECTORES
	Nov.	Dic.	Ene.	Feb.	Mar.	Abr.	May.	Jun.	Jul.	Ago.	Set.	Oct.	Nov.	
Consumo Humano Directo														Consumo Humano Directo
Fresco	36 290	25 988	39 389	45 862	53 549	62 233	67 583	38 986	27 994	65 478	35 911	42 719	50 504	Fresco

1/ Cifras preliminares.

Fuente: PRODUCE.

Elaboración: BCRP, Sucursal Cusco. Departamento de Estudios Económicos.

ANEXO 3

MADRE DE DIOS: PRODUCCIÓN MINERA 1/													
	2024		2025										
	Nov.	Dic.	Ene.	Feb.	Mar.	Abr.	May.	Jun.	Jul.	Ago.	Set.	Oct.	Nov.
1. MINERÍA METÁLICA 2/													
Oro (Kg.)	101	92	97	85	98	105	101	106	100	118	106	114	98

1/ Cifras preliminares.

2/ Unidades Recuperables.

MMPC: Millones de Pies Cúbicos.

MB: Miles de Barriles.

Fuente: MINEM.

Elaboración: BCRP, Sucursal Cusco. Departamento de Estudios Económicos.



ANEXO 4

MADRE DE DIOS: IMPORTACIÓN SEGÚN USO O DESTINO ECONÓMICO 1/

(Valor FOB en miles de US\$)

TIPO	2024		2025											TIPO
	Nov.	Dic.	Ene.	Feb.	Mar.	Abr.	May.	Jun.	Jul.	Ago.	Set.	Oct.	Nov.	
I. BIENES DE CONSUMO	4 650	6 166	6 640	7 195	7 926	7 509	6 994	5 375	5 559	5 308	5 833	3 821	4 302	I. BIENES DE CONSUMO
Duradero	25	12	33	7	22	27	38	20	49	21	24	30	39	Duradero
No duradero	4 625	6 154	6 607	7 188	7 905	7 482	6 956	5 354	5 509	5 287	5 810	3 791	4 263	No duradero
II. INSUMOS	1 522	2 195	1 771	1 527	1 885	1 141	1 542	2 458	2 142	2 076	2 706	3 390	2 620	II. INSUMOS
Combustibles, lubricantes y conexos	18	11	0	5	31	6	37	16	11	11	25	9	14	Combustibles, lubricantes y conexos
Materias primas para la agricultura	15	79	55	35	70	62	49	25	51	83	99	71	27	Materias primas para la agricultura
Materias primas para la industria	1 488	2 106	1 716	1 486	1 784	1 072	1 455	2 417	2 079	1 982	2 583	3 310	2 579	Materias primas para la industria
III. BIENES DE CAPITAL	1 971	770	1 324	1 739	4 218	2 490	3 638	3 336	2 918	1 294	3 210	4 528	6 340	III. BIENES DE CAPITAL
Equipo de transporte	0	10	0	193	0	0	0	20	275	1	345	16	506	Equipo de transporte
Materiales de construcción	0	182	290	182	277	512	709	789	1 534	880	978	739	469	Materiales de construcción
Para la agricultura	6	85	192	233	100	0	101	41	293	65	9	75	50	Para la agricultura
Para la industria	1 965	493	842	1 131	3 840	1 978	2 828	2 486	816	348	1 878	3 699	5 315	Para la industria
TOTAL IMPORTACIONES	8 142	9 131	9 735	10 460	14 030	11 139	12 173	11 169	10 619	8 678	11 750	11 739	13 261	TOTAL IMPORTACIONES

1/ Cifras preliminares.

Fuente: SUNAT.

Elaboración: BCRP, Sucursal Cusco. Departamento de Estudios Económicos.

ANEXO 5

MADRE DE DIOS: IMPORTACIÓN SEGÚN USO O DESTINO ECONÓMICO 1/
(Valor FOB en miles de US\$)

TIPO	2024		2025												TIPO
	Nov.	Dic.	Ene.	Feb.	Mar.	Abr.	May.	Jun.	Jul.	Ago.	Set.	Oct.	Nov.		
I. BIENES DE CONSUMO	4 650	6 166	6 640	7 195	7 926	7 509	6 994	5 375	5 559	5 308	5 833	3 821	4 302	I. BIENES DE CONSUMO	
Duradero	25	12	33	7	22	27	38	20	49	21	24	30	39	Duradero	
Muebles y otro equipo para el hogar	0	0	0	0	0	0	0	0	0	0	0	0	0	Muebles y otro equipo para el hogar	
Obj.de adorno de uso personal, instrumento musical y otros	25	7	33	7	11	27	15	20	49	14	24	19	14	Obj.de adorno de uso personal, instrumento musical y otros	
Utensilios domésticos	0	5	0	0	11	0	22	0	0	7	0	11	25	Utensilios domésticos	
Vehículo de transporte particular	0	0	0	0	0	0	0	0	0	0	0	0	0	Vehículo de transporte particular	
No duradero	4 625	6 154	6 607	7 188	7 905	7 482	6 956	5 354	5 509	5 287	5 810	3 791	4 263	No duradero	
Bebidas	9	0	0	0	0	0	0	0	0	8	0	0	0	Bebidas	
Otros bienes de consumo no duradero	63	0	44	0	87	0	40	1	38	69	0	48	41	Otros bienes de consumo no duradero	
Productos alimenticios elaborados	4 161	5 456	5 265	5 340	5 258	5 201	5 749	4 535	4 671	4 746	5 094	3 381	3 965	Productos alimenticios elaborados	
Productos alimenticios primarios	391	698	1 284	1 848	2 560	2 271	1 167	817	800	444	715	362	256	Productos alimenticios primarios	
Productos farmacéuticos y de tocador	0	0	14	0	0	0	0	0	0	19	0	0	0	Productos farmacéuticos y de tocador	
Vestuarios y otras confecciones textiles	0	0	0	0	0	10	0	2	0	0	0	0	0	Vestuarios y otras confecciones textiles	
II. INSUMOS	1 522	2 195	1 771	1 527	1 885	1 141	1 542	2 458	2 142	2 076	2 706	3 390	2 620	II. INSUMOS	
Combustibles, lubricantes y conexos	18	11	0	5	31	6	37	16	11	11	25	9	14	Combustibles, lubricantes y conexos	
Combustibles elaborados	0	0	0	0	20	0	0	0	0	0	0	0	0	Combustibles elaborados	
Combustibles semielaborados	18	11	0	5	11	5	37	16	11	11	24	8	14	Combustibles semielaborados	
Materias primas para la agricultura	15	79	55	35	70	62	49	25	51	83	99	71	27	Materias primas para la agricultura	
Alimentos para animales elaborados	15	47	0	12	46	37	24	25	51	29	70	71	27	Alimentos para animales elaborados	
Alimentos para animales semielaborados	0	0	0	0	0	0	0	0	0	0	0	0	0	Alimentos para animales semielaborados	
Materias primas para la industria	1 488	2 106	1 716	1 486	1 784	1 072	1 455	2 417	2 079	1 982	2 583	3 310	2 579	Materias primas para la industria	
Productos agropecuarios no alimenticios elaborados	0	59	0	0	0	68	32	0	0	0	0	5	0	Productos agropecuarios no alimenticios elaborados	
Productos agropecuarios no alimenticios semielaborados	213	645	444	636	654	443	604	978	460	664	697	1 155	643	Productos agropecuarios no alimenticios semielaborados	
Productos alimenticios primarios	448	487	221	30	29	31	11	84	94	285	268	347	460	Productos alimenticios primarios	
Productos alimenticios semielaborados	0	0	0	0	0	0	0	0	0	0	0	0	0	Productos alimenticios semielaborados	
Productos mineros elaborados	828	915	1 051	811	1 075	425	802	1 314	1 525	904	1 494	1 691	1 286	Productos mineros elaborados	
Productos mineros semielaborados	0	0	0	0	0	0	0	0	0	0	0	0	0	Productos mineros semielaborados	
Productos químico - farmacéuticos primarios	0	0	0	8	26	105	3	42	0	128	123	63	190	Productos químico - farmacéuticos primarios	
Productos químico - farmacéuticos semielaborados	0	0	0	0	0	0	0	0	0	0	0	48	0	Productos químico - farmacéuticos semielaborados	
III. BIENES DE CAPITAL	1 971	770	1 324	1 739	4 218	2 490	3 638	3 336	2 918	1 294	3 210	4 528	6 340	III. BIENES DE CAPITAL	
Equipo de transporte	0	10	0	193	0	0	0	20	275	1	345	16	506	Equipo de transporte	
Equipos de transporte-equipos rodantes de transporte	0	0	0	192	0	0	0	20	272	0	345	0	501	Equipos de transporte-equipos rodantes de transporte	
Equipos de transporte-partes y accesorios de equipo de transporte	0	10	0	1	0	0	0	0	2	1	0	16	5	Equipos de transporte-partes y accesorios de equipo de transporte	
Materiales de construcción	0	182	290	182	277	512	709	789	1 534	880	978	739	469	Materiales de construcción	
Materiales de construcción - elaborados	0	182	290	182	277	512	709	789	1 534	880	978	739	469	Materiales de construcción - elaborados	
Materiales de construcción - semielaborados	0	0	0	0	0	0	0	0	0	0	0	0	0	Materiales de construcción - semielaborados	
Para la agricultura	6	85	192	233	100	0	101	41	293	65	9	75	50	Para la agricultura	
Bienes de capital para la agricultura-maquinas y herramientas	6	85	192	233	100	0	101	41	40	65	9	75	50	Bienes de capital para la agricultura-maquinas y herramientas	
De mas bienes de capital	0	0	0	0	0	0	0	0	253	0	0	0	0	De mas bienes de capital	
Para la industria	1 965	493	842	1 131	3 840	1 978	2 828	2 486	816	348	1 878	3 699	5 315	Para la industria	
Bienes de capital para la industria-herramientas	71	28	0	0	73	0	28	73	77	7	0	88	95	Bienes de capital para la industria-herramientas	
Bienes de capital para la industria-maquinas y aparatos de ofic. serv. y científicos	512	0	0	0	0	0	0	0	9	0	0	0	0	Bienes de capital para la industria-maquinas y aparatos de ofic. serv. y científicos	
Bienes de capital para la industria-otro equipo fijo	1 382	465	842	1 131	3 766	1 978	2 798	2 413	729	240	1 878	3 610	5 220	Bienes de capital para la industria-otro equipo fijo	
Bienes de capital para la industria-partes y accesorios de maquinaria industrial	0	0	0	0	1	0	2	0	1	101	0	0	0	Bienes de capital para la industria-partes y accesorios de maquinaria industrial	
TOTAL IMPORTACIONES	8 142	9 131	9 735	10 460	14 030	#####	12 173	11 169	10 619	8 678	11 750	11 739	13 261	TOTAL IMPORTACIONES	

1/ Cifras preliminares.

Fuente: SUNAT.

Elaboración: BCRP, Sucursal Cusco. Departamento de Estudios Económicos.



ANEXO 6

MADRE DE DIOS: CRÉDITOS 1/

(Saldos en millones de Soles)

ENTIDADES FINANCIERAS	2024		2025											ENTIDADES FINANCIERAS
	Nov.	Dic.	Ene.	Feb.	Mar.	Abr.	May.	Jun.	Jul.	Ago.	Set.	Oct.	Nov.	
BN y Agrobanco	67	69	69	69	69	70	72	72	73	75	75	74	76	BN y Agrobanco
Banco de la Nación	59	60	61	61	61	61	63	63	65	66	67	65	67	Banco de la Nación
Agrobanco	8	8	8	8	9	9	9	9	8	9	8	8	8	Agrobanco
Sin BN y Agrobanco	1 100	1 109	1 114	1 125	1 135	1 144	1 154	1 163	1 176	1 194	1 209	1 231	1 251	Sin BN y Agrobanco
Banca Múltiple	363	363	364	368	373	375	375	393	399	406	412	423	430	Banca Múltiple
Financieras	66	68	67	68	68	69	70	55	55	56	57	59	60	Financieras
Cajas Municipales	671	678	683	689	693	700	709	715	722	732	740	750	761	Cajas Municipales
Cajas Rurales	0	0	0	0	0	0	0	0	0	0	0	0	0	Cajas Rurales
Empresas de Crédito	0	0	0	0	0	0	0	0	0	0	0	0	0	Empresas de Crédito
TOTAL	1 167	1 177	1 183	1 194	1 204	1 214	1 226	1 235	1 249	1 269	1 284	1 304	1 327	TOTAL
MN	1 165	1 175	1 180	1 192	1 201	1 211	1 224	1 232	1 246	1 265	1 281	1 301	1 323	MN
ME	2	2	3	2	3	3	2	3	3	3	3	4	4	ME
Coef. de Dolarización (%)	0,2	0,2	0,2	0,2	0,3	0,2	0,2	0,2	0,3	0,2	0,3	0,3	0,3	Coef. de Dolarización (%)

1/ Cifras preliminares.

Fuente: SBS.

Elaboración: BCRP, Sucursal Cusco. Departamento de Estudios Económicos.

ANEXO 7

MADRE DE DIOS: CARTERA PESADA 1/

(En porcentajes)

ENTIDADES FINANCIERAS	2024		2025											ENTIDADES FINANCIERAS
	Nov.	Dic.	Ene.	Feb.	Mar.	Abr.	May.	Jun.	Jul.	Ago.	Set.	Oct.	Nov.	
BN y Agrobanco	8,9	8,4	8,6	8,6	8,6	8,6	8,5	8,6	8,6	8,2	8,1	8,2	8,2	BN y Agrobanco
Banco de la Nación	6,8	6,4	6,7	6,7	6,9	6,9	6,9	6,9	7,0	6,5	6,6	6,7	6,8	Banco de la Nación
Agrobanco	24,6	23,2	23,1	22,4	21,0	20,1	19,8	20,4	21,7	21,4	19,9	19,9	19,4	Agrobanco
Sin BN y Agrobanco	5,1	4,9	5,1	4,9	4,8	4,8	4,7	4,8	4,8	4,7	4,4	4,3	3,9	Sin BN y Agrobanco
Banca Múltiple	8,2	7,7	8,1	7,4	7,3	7,6	7,3	7,2	7,3	7,3	6,9	6,7	5,8	Banca Múltiple
Cajas Municipales	3,7	3,6	3,7	3,8	3,6	3,5	3,5	3,6	3,6	3,4	3,2	3,2	3,1	Cajas Municipales
Cajas Rurales de Ahorro y Crédito	0,0	0,0	0,0	0,0	0,0	0,0	0,0	0,0	0,0	0,0	0,0	0,0	0,0	Cajas Rurales de Ahorro y Crédito
Empresas de Créditos	0,0	0,0	0,0	0,0	0,0	0,0	0,0	0,0	0,0	0,0	0,0	0,0	0,0	Empresas de Créditos
Financieras	2,8	2,9	3,1	3,1	3,2	3,0	3,0	3,6	3,0	2,6	2,7	2,4	1,8	Financieras
TOTAL	5,3	5,1	5,3	5,1	5,0	5,0	4,9	4,9	5,0	4,8	4,6	4,5	4,1	TOTAL

/ Cifras preliminares.

Fuente: SBS.

Elaboración: BCRP, Sucursal Cusco. Departamento de Estudios Económicos.

ANEXO 8

MADRE DE DIOS: DEPÓSITOS 1/

(SalDOS en millones de Soles)

ENTIDADES FINANCIERAS	2024		2025											ENTIDADES FINANCIERAS
	Nov.	Dic.	Ene.	Feb.	Mar.	Abr.	May.	Jun.	Jul.	Ago.	Set.	Oct.	Nov.	
Banco de la Nación	147	144	151	161	161	164	161	161	171	166	163	165	165	Banco de la Nación
Banco de la Nación	147	144	151	161	161	164	161	161	171	166	163	165	165	Banco de la Nación
Sin BN y Agrobanco	705	720	722	730	742	784	791	816	845	874	916	947	975	Sin BN y Agrobanco
Banca Múltiple	441	453	447	456	465	497	496	518	536	558	582	610	630	Banca Múltiple
Financieras	8	8	8	8	9	9	9	6	7	6	6	7	7	Financieras
Cajas Municipales	255	259	268	265	268	279	286	291	302	311	327	331	338	Cajas Municipales
Cajas Rurales	0	0	0	0	0	0	0	0	0	0	0	0	0	Cajas Rurales
TOTAL	851	864	874	891	903	947	953	976	1 016	1 041	1 079	1 113	1 140	TOTAL
Vista	185	178	179	197	202	218	203	212	218	227	238	252	253	Vista
Ahorro	512	533	541	541	548	576	590	604	636	650	672	691	712	Ahorro
A plazo	153	153	153	153	153	153	160	160	161	163	169	170	175	A plazo
MN	769	781	792	796	812	840	844	861	908	917	950	976	1 008	MN
ME	83	83	81	95	91	108	109	115	107	123	129	136	133	ME
Coef. de Dolarización (%)	9,7	9,6	9,3	10,6	10,1	11,4	11,4	11,8	10,6	11,9	12,0	12,3	11,6	Coef. de Dolarización (%)

1/ Cifras preliminares.

Fuente: SBS.

Elaboración: BCRP, Sucursal Cusco. Departamento de Estudios Económicos.

ANEXO 9

MADRE DE DIOS: EJECUCIÓN DEL PRESUPUESTO PÚBLICO

(Millones de Soles)

TIPO	2024		2025											TIPO
	Nov.	Dic.	Ene.	Feb.	Mar.	Abr.	May.	Jun.	Jul.	Ago.	Set.	Oct.	Nov.	
I. GASTOS CORRIENTES	114	102	46	78	60	61	70	79	74	87	64	68	85	I. GASTOS CORRIENTES
Gobierno Nacional	74	42	17	43	26	23	25	40	26	45	24	26	43	Gobierno Nacional
Gobierno Regional	33	46	25	30	27	31	36	31	37	34	33	34	34	Gobierno Regional
Gobiernos Locales	7	14	4	5	7	7	8	8	10	8	8	8	7	Gobiernos Locales
Remuneraciones	41	49	38	42	37	40	47	41	50	40	41	43	44	Remuneraciones
Gobierno Nacional	14	17	13	13	12	13	14	13	16	13	13	13	14	Gobierno Nacional
Gobierno Regional	24	28	23	26	22	25	30	25	30	25	25	26	27	Gobierno Regional
Gobiernos Locales	3	4	3	3	3	3	3	3	4	3	3	4	3	Gobiernos Locales
Bienes y Servicios	70	47	5	31	15	15	17	32	18	35	20	19	38	Bienes y Servicios
Gobierno Nacional	58	21	3	26	6	6	7	23	6	23	9	8	28	Gobierno Nacional
Gobierno Regional	8	16	2	3	5	5	5	6	6	9	7	8	7	Gobierno Regional
Gobiernos Locales	4	10	1	2	4	4	4	4	6	4	5	3	3	Gobiernos Locales
Transferencias 1/	3	6	3	5	8	5	6	6	6	11	3	6	3	Transferencias 1/
Gobierno Nacional	2	4	2	5	8	4	4	5	5	10	2	5	2	Gobierno Nacional
Gobierno Regional	1	1	1	0	0	1	1	0	1	0	0	1	0	Gobierno Regional
Gobiernos Locales	0	1	0	0	0	0	1	0	1	0	0	1	0	Gobiernos Locales
II. FORMACIÓN BRUTA DE CAPITAL	39	78	18	22	35	24	26	32	29	29	27	28	28	II. FORMACIÓN BRUTA DE CAPITAL
Gobierno Nacional	15	24	13	6	10	2	3	12	6	6	6	7	7	Gobierno Nacional
Gobierno Regional	16	40	5	13	24	19	21	17	18	18	17	15	16	Gobierno Regional
Gobiernos Locales	8	14	0	3	2	3	2	3	5	5	5	6	6	Gobiernos Locales
III. OTROS GASTOS DE CAPITAL 2/	0	1	0	17	0	0	1	0	0	1	-17	17	0	III. OTROS GASTOS DE CAPITAL 2/
GASTO NO FINANCIERO TOTAL (I+II+III)	152	181	64	117	96	85	96	111	103	116	75	113	113	GASTO NO FINANCIERO TOTAL (I+II+III)
Gobierno Nacional	89	67	30	66	36	26	29	52	32	52	12	49	50	Gobierno Nacional
Gobierno Regional	49	86	30	43	51	50	57	48	55	52	50	50	50	Gobierno Regional
Gobiernos Locales	15	28	4	8	9	10	10	11	15	13	13	14	13	Gobiernos Locales

1/ Incluye el pago de pensiones, donaciones y otros gastos corrientes.

2/ Incluye donaciones y transferencias.

Información actualizada al 30 de noviembre de 2025.

Fuente: MEF.

Elaboración: BCRP, Sucursal Cusco. Departamento de Estudios Económicos.

ANEXO 10

MADRE DE DIOS: INGRESOS RECAUDADOS POR EL GOBIERNO CENTRAL

(Millones de Soles)

	2024		2025											
	Nov.	Dic.	Ene.	Feb.	Mar.	Abr.	May.	Jun.	Jul.	Ago.	Set.	Oct.	Nov.	
I. INGRESOS TRIBUTARIOS	19	24	21	17	21	21	23	22	22	21	22	24	26	I. INGRESOS TRIBUTARIOS
1. Impuestos a los ingresos	10	14	11	9	11	11	11	12	11	12	12	13	13	1. Impuestos a los ingresos
Personas Naturales	8	8	9	7	7	7	7	8	8	9	10	10	11	Personas Naturales
Personas Jurídicas	2	2	2	2	1	2	2	2	2	2	2	2	2	Personas Jurídicas
Regularización	0	3	0	0	3	2	2	2	1	1	0	1	0	Regularización
2. Impuestos a la importación	0	0	0	0	0	0	0	0	0	0	0	0	0	2. Impuestos a la importación
3. Impuesto General a las Ventas	7	7	8	7	9	6	10	8	8	7	8	8	11	3. Impuesto General a las Ventas
Operaciones Internas	6	5	6	5	7	5	8	6	7	6	6	7	10	Operaciones Internas
Operaciones Externas	1	1	1	1	1	1	1	1	1	1	1	1	1	Operaciones Externas
4. Impuesto Selectivo al Consumo	0	0	0	0	0	0	0	0	0	0	0	0	0	4. Impuesto Selectivo al Consumo
5. Otros Ingresos tributarios	2	3	2	2	2	4	2	2	2	2	2	3	2	5. Otros Ingresos tributarios
II. INGRESOS NO TRIBUTARIOS	0	2	0	0	1	0	1	1	0	1	0	1	0	II. INGRESOS NO TRIBUTARIOS
INGRESOS CORRIENTES (I+II)	19	26	21	17	22	21	24	23	22	21	22	24	27	INGRESOS CORRIENTES (I+II)

1/ Debido al redondeo de los datos parciales, los totales pueden diferir de la suma de las partes.

Fuente: SUNAT.

Elaboración: BCRP, Sucursal Cusco. Departamento de Estudios Económicos.