

BANCO CENTRAL DE RESERVA DEL PERÚ
SUCURSAL CUSCO



MADRE DE DIOS: Síntesis de Actividad Económica
Octubre 2025¹

Departamento de Estudios Económicos

¹ En la elaboración del presente informe participaron Víctor Chique, Alvaro Choque y Juniors Sanchez.

ÍNDICE

Página

RESUMEN EJECUTIVO.....	3
I. ACTIVIDAD PRODUCTIVA.....	5
1. Actividad Primaria	5
1.1 Sector agropecuario.....	5
1.2 Sector pesca	6
1.3 Sector minería.....	7
2. Otros indicadores sectoriales.....	8
2.1 Arribos a los establecimientos de hospedaje	8
II. ASPECTOS LABORALES.....	9
1. Empleo	9
III. SECTOR EXTERNO.....	9
1. Importaciones.....	10
IV. CRÉDITO Y DEPÓSITOS	10
1. Crédito.....	11
2. Depósitos	13
V. EJECUCIÓN DEL PRESUPUESTO DE GASTOS DEL GOBIERNO GENERAL	15
1. Gasto no financiero	15
2. Gastos corrientes.....	15
3. Formación bruta de capital	15
VI. ANEXOS.....	18



RESUMEN EJECUTIVO

Principales hechos de importancia

- Las actividades primarias registraron resultados mixtos en octubre de 2025. El **sector agropecuario** aumentó 6,0 por ciento y la **actividad pesquera** presentó una caída de 29,8 por ciento, mientras que la **actividad minera** avanzó 5,4 por ciento.
- Respecto a otros indicadores de la economía regional el **saldo de crédito** se incrementó 12,9 por ciento, y la **inversión pública** disminuyó 49,1 por ciento.

Actividad Primaria

- La **actividad agropecuaria** en octubre aumentó 6,0 por ciento en comparación con su interanual, influenciada por el avance del subsector agrícola y el subsector pecuario. En el acumulado enero–octubre de 2025, el sector agropecuario creció 1,0 por ciento frente al mismo período del año anterior.
- En octubre, la **actividad pesquera** cayó 29,8 por ciento, asociado a la menor extracción de paco. En el periodo acumulado enero–octubre de 2025, el sector registró una contracción de 9,6 por ciento respecto al mismo periodo del año previo.
- La **producción minera** avanzó 5,4 por ciento interanual en octubre, asociada a la mayor producción de oro. En el acumulado enero–octubre, la actividad minera registró un crecimiento de 5,7 por ciento comparado con su interanual.

Otros Indicadores de Actividad Económica

- El **saldo de crédito** aumentó 12,9 por ciento interanual, impulsado por la expansión de los créditos otorgados por la banca múltiple (16,8 por ciento) y las cajas municipales (13,3 por ciento).
- En octubre, la **formación bruta de capital** registró una caída de 49,1 por ciento interanual, explicada por la menor ejecución del Gobierno Nacional (-73,3 por ciento), el Gobierno Regional (-31,4 por ciento) y los Gobiernos Locales (-20,6 por ciento). En el acumulado enero–octubre, la inversión pública disminuyó 17,1 por ciento.

CUADRO N° 1
OTROS INDICADORES DE ACTIVIDAD ECONÓMICA
 (Variación % respecto a similar mes del año anterior)

	May. 25	Jun. 25	Jul. 25	Ago. 25	Set. 25	Oct. 25
Arribos a los establecimientos de hospedaje	↑ 31,7	↑ 16,4	↑ 14,0	↑ 9,9	n.d.	n.d.
Crédito total 2/	↑ 8,6	↑ 9,2	↑ 10,1	↑ 11,5	↑ 12,2	↑ 12,9
Crédito de consumo 2/	↓ -1,5	↓ -0,6	↑ 0,6	↑ 2,3	↑ 4,1	↑ 4,4
Crédito hipotecario 2/	↑ 11,3	↑ 15,9	↑ 8,7	↑ 11,8	↑ 11,3	↑ 7,1
Inversión Pública 1/	↓ -18,8	↑ 42,5	↓ -30,3	↓ -25,2	↓ -28,7	↓ -49,1

1/ En términos reales.

2/ En términos nominales.

Fuentes: MINCETUR, SBS y MEF.

I. ACTIVIDAD PRODUCTIVA

1. Actividad Primaria

1.1 Sector agropecuario

- En octubre de 2025, la actividad agropecuaria aumentó 6,0 por ciento respecto al mismo mes del año anterior, debido al avance del subsector agrícola (9,2 por ciento) y del subsector pecuario (3,0 por ciento). En el acumulado enero – octubre de 2025, el sector agropecuario creció 1,0 por ciento frente al mismo periodo del año 2024.
- El crecimiento del subsector agrícola (9,2 por ciento) se explicó por la mayor producción orientada al mercado externo y agroindustria (34,4 por ciento), principalmente por las mayores cosechas de cacao (53,2 por ciento) y palta (11,2 por ciento). De igual manera, la producción dirigida al mercado interno aumentó 5,7 por ciento, impulsada por la mayor producción de cocona (665,1 por ciento), mandarina (460,0 por ciento) y limón (47,5 por ciento). En el acumulado hasta octubre, el subsector agrícola creció 1,0 por ciento interanual.
- En cuanto al subsector pecuario, incrementó 3,0 por ciento en octubre, relacionado al aumento en la producción de vacuno (6,2 por ciento) y porcino (11,9 por ciento). En el periodo hasta octubre de 2025, la producción pecuaria acumuló un crecimiento de 1,0 por ciento.

CUADRO N° 2
SECTOR AGROPECUARIO 1/
(Miles de Toneladas)

Subsectores	Estructura Porcentual 2023 2/	Octubre				Enero - Octubre			
		2024	2025	Var. %	Contribución al crecimiento 3/	2024	2025	Var. %	Contribución al crecimiento 3/
AGRICOLA	59,9			9,2	4,4			1,0	0,6
Orientada al mercado externo y agroindustria 2/	21,9			34,4	2,0			5,5	1,3
Maíz amarillo duro	15,7	0,0	0,0	-	-	45,9	48,1	4,8	0,9
Cacao	5,5	0,1	0,1	53,2	1,9	2,0	2,1	5,8	0,3
Palta	0,5	0,2	0,2	11,2	0,2	0,2	0,4	85,9	0,1
Orientada al mercado interno 2/	38,0			5,7	2,4			-2,0	-0,7
Maíz amarillo duro	15,7	0,0	0,0	-	-	45,9	48,1	4,8	0,9
Cacao	5,5	0,1	0,1	53,2	1,9	2,0	2,1	5,8	0,3
Palta	0,5	0,2	0,2	11,2	0,2	0,2	0,4	85,9	0,1
Mango	0,1	0,1	0,1	-15,7	-0,1	0,1	0,1	-15,7	0,0
Braquería	19,9	83,0	91,9	10,8	2,3	915,1	861,5	-5,9	-1,1
Platano	6,1	2,8	3,1	11,0	0,8	28,3	26,4	-6,7	-0,4
Yuca	4,6	2,1	2,4	10,2	0,5	22,1	23,3	5,4	0,2
Cocona	0,1	0,0	0,2	665,1	0,4	0,4	0,6	48,1	0,0
Mandarina	0,2	0,0	0,0	460,0	0,1	0,7	0,8	23,2	0,1
Limón	0,2	0,0	0,1	47,5	0,1	0,6	0,7	18,5	0,0
PECUARIO	40,1			3,0	1,6			1,0	0,4
Vacuno 4/	10,2	0,5	0,5	6,2	0,9	3,8	4,0	4,8	0,5
Porcino 4/	3,2	0,2	0,2	11,9	0,5	1,4	1,5	4,9	0,2
Ave 4/	21,0	0,9	0,9	0,8	0,2	8,8	8,7	-0,8	-0,2
Ovino	0,2	0,0	0,0	5,0	0,0	0,1	0,1	0,5	0,0
Leche	0,6	0,1	0,1	1,0	0,0	1,2	1,1	-2,0	0,0
Huevo 4/	4,9	0,2	0,2	-2,6	-0,1	2,6	2,6	-1,7	-0,1
SECTOR AGROPECUARIO	100,0			6,0	6,0			1,0	1,0

1/ Cifras preliminares.

2/ Estimado a precios del 2007.

3/ Con base en la estructura de similar periodo 2023.

4/ Peso de animal en pie.

Fuente: MIDAGRI.

Elaboración: BCRP, Sucursal Cusco. Departamento de Estudios Económicos.

- Al tercer mes de la campaña agrícola 2025/2026, se reportaron 6 889 hectáreas sembradas, superiores en 25,1 por ciento respecto a igual periodo de la campaña previa. Los cultivos transitorios incrementaron 23,1 por ciento, explicado por la mayor siembra de arroz, yuca y maíz amarillo duro. Por su parte, los cultivos permanentes y semipermanentes aumentaron 92,5 por ciento, asociado principalmente a la ampliación de áreas de plátano, piña y coco.



CUADRO N° 3
SUPERFICIE SEMBRADA 1/
(Hectáreas)

	Campaña agrícola 2/		Variación	
	2024/2025	2025/2026	Absoluta	Porcentual
CULTIVOS TRANSITORIOS	5 348	6 581	1 233	23,1
Yuca	159	537	378	237,7
Arroz	610	1 008	398	65,2
Maíz Amarillo Duro	4 568	5 014	446	9,8
Kion	0	9	9	-
Sandía	1	1	0	0,0
Caigua	0	0	0	-
Col	0	0	0	-
Otros	10	12	2	20,0
CULTIVOS PERMANENTES Y SEMIPERMANENTES	160	308	148	92,5
Plátano	80	135	55	68,8
Piña	21	54	33	157,1
Caña de Azúcar (Para Alcohol)	3	4	1	33,3
Cocona	8	15	7	87,5
Coco	3	13	10	333,3
Otros	45	87	42	93,3
Total	5 508	6 889	1 381	25,1

Cifras preliminares.

De agosto a octubre

Fuente: MIDAGRI.

Elaboración: BCRP, Sucursal Cusco. Departamento de Estudios Económicos.

1.2 Sector pesca

- En octubre de 2025, la actividad pesquera en Madre de Dios disminuyó 29,8 por ciento en comparación con octubre de 2024, resultado asociado a la menor extracción de paco (-42,7 por ciento) debido al mayor incremento del caudal de los ríos y quebradas a diferencia del año pasado, dificultando las actividades extractivas.
- En el periodo enero – octubre de 2025, el sector pesca registró una reducción de 9,6 por ciento frente al mismo periodo del año previo, explicada por la reducción en la extracción de paco (-26,9 por ciento).

CUADRO N° 4
SECTOR PESCA 1/
(En toneladas)

Subsectores	Octubre			Enero - Octubre		
	2024	2025	Var. %	2024	2025	Var. %
Consumo Humano Directo (CHD)						
Fresco	62	43	-31,2	538	480	-10,8
SECTOR PESCA 2/			-29,8			-9,6

1/ Cifras preliminares.

2/ Estimado a precios de 2007.

Fuente: PRODUCE.

Elaboración: BCRP, Sucursal Cusco. Departamento de Estudios Económicos.

1.3 Sector minería

- En octubre de 2025, la producción minera en Madre de Dios aumentó 5,4 por ciento respecto al mismo mes del año anterior, debido a la mayor producción de oro, que se elevó de 108 kilogramos en octubre de 2024 a 114 kilogramos en octubre de 2025.
- En el periodo enero – octubre de 2025, la actividad minera registró un crecimiento de 5,7 por ciento en comparación con octubre de 2024. En cuanto a la participación nacional del oro, Madre de Dios se ubicó en el onceavo lugar con una contribución de 1,1 por ciento.

**CUADRO N° 5
SECTOR MINERÍA 1/**

	Estructura ^{2/}	Octubre				Enero - Octubre			
	2024	2024	2025	Var. %	Contrib. %	2024	2025	Var. %	Contrib. %
Minería Metálica 2/	100,0			5,4	5,4			5,7	5,7
Oro (Kg.R.)	99,9	108	114	5,4	5,4	987	1 046	5,9	5,9
Total 2/	100,0			5,4	5,4			5,7	5,7

1/ Cifras preliminares, en unidades finas recuperables.

2/ A precios de 2007.

Fuente: INEI, MINEM y Perupetro.

Elaboración: BCRP - Sucursal Cusco. Departamento de Estudios Económicos.

**GRÁFICO N° 1
EVOLUCIÓN DE LA PRODUCCIÓN MINERA**
(Variación % real respecto a similar periodo del año anterior)

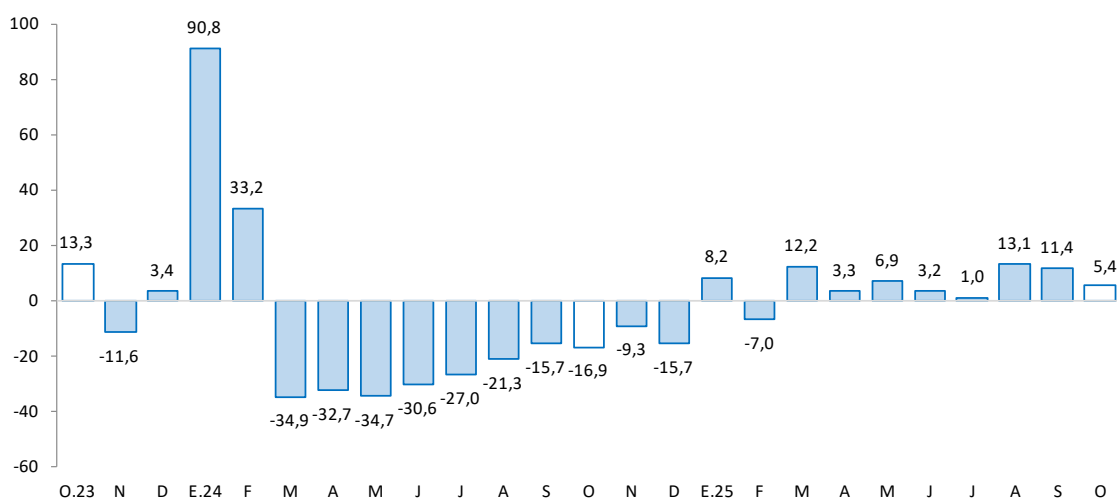

Fuente: MINEM.

Elaboración: BCRP, Sucursal Cusco. Departamento de Estudios Económicos.

- Sobre el precio mensual del oro, en octubre este alcanzó los US\$/oz.tr. 4 058,3, superior en 11,6 por ciento respecto al mes de setiembre; relacionado a las expectativas de nuevos recortes de tasas de interés por parte de la Reserva Federal; al incremento de la aversión al riesgo tras la suspensión de operaciones del gobierno de Estados Unidos y la mayor demanda como activo de refugio seguro en medio del cierre parcial del gobierno estadounidense e inestabilidad política en Francia y Japón.

2. Otros indicadores sectoriales

2.1 Arribos a los establecimientos de hospedaje

- En agosto de 2025, los arribos a establecimientos de hospedaje en Madre de Dios sumaron 61 557 turistas, lo que representó un aumento de 9,9 por ciento respecto a agosto del año anterior, impulsado tanto por el mayor arribo de turistas extranjeros (14,4 por ciento) como de nacionales (8,4 por ciento).
- El aumento en el flujo de turistas extranjeros se asoció al superior número de visitantes de Inglaterra (50,9 por ciento), Italia (56,8 por ciento) y Estados Unidos (9,9 por ciento). Mientras que, en los turistas nacionales, las mayores visitas fueron de Lima (30,5 por ciento), Huancavelica (390,0 por ciento) y La Libertad (116,6 por ciento).
- En el acumulado enero – agosto 2025, los arribos totalizaron 424 144 turistas, con un crecimiento de 14,8 por ciento interanual, explicado por la expansión de los visitantes extranjeros (24,8 por ciento) y nacionales (12,7 por ciento).

GRÁFICO N° 2
EVOLUCIÓN DE ARRIBOS A ESTABLECIMIENTOS DE HOSPEDAJE
(Variación % respecto a similar mes del año anterior)

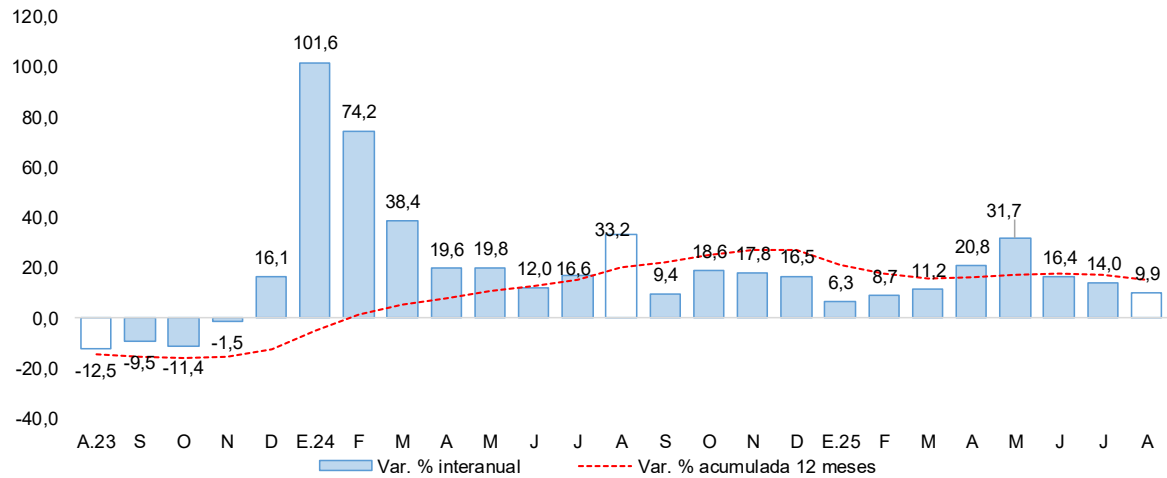

Fuente: MINCETUR - Encuesta Mensual a Establecimientos de Hospedaje Temporal.

Elaboración: BCRP, Sucursal Cusco. Departamento de Estudios Económicos

II. ASPECTOS LABORALES

1. Empleo

- En setiembre de 2025, el número de trabajadores formales asalariados en Madre de Dios ascendió a 14 356, aumentando 11,3 por ciento respecto a su interanual. Este crecimiento se relaciona por la expansión del empleo en los sectores minería (17,0 por ciento), servicios y comercio (13,4 por ciento).
- Hasta setiembre de 2025, las contrataciones formales se incrementaron en 7,9 por ciento frente al mismo periodo de 2024, debido principalmente al dinamismo en los sectores minería (9,0 por ciento), servicios (8,7 por ciento) y comercio (8,2 por ciento).

CUADRO N° 6
NÚMERO DE TRABAJADORES DEL SECTOR PRIVADO FORMAL 1/
(Planilla Electrónica – PLAME y T-Registro)

Sectores	A setiembre			Ene - Set		
	2024	2025	Var. %	2024	2025	Var. %
Agrícola 2/	1 099	965	-12,2	10 520	9 640	-8,4
Comercio	3 068	3 480	13,4	27 102	29 330	8,2
Construcción	179	109	-39,1	1 078	957	-11,2
Manufactura	951	882	-7,3	8 313	8 034	-3,4
Minería	1 119	1 309	17,0	9 771	10 650	9,0
Servicios	6 006	6 813	13,4	51 033	55 450	8,7
No precisa	479	798	66,6	3 498	6 025	72,2
TOTAL	12 901	14 356	11,3	111 315	120 086	7,9

1/ Cifras preliminares.

2/ Incluye ganadería, caza y silvicultura.

Fuente: MTPE - Observatorio de la Formalización Laboral

Elaboración: BCRP, Sucursal Cusco. Departamento de Estudios Económicos.

GRÁFICO N° 3
TRABAJADORES DEL SECTOR PRIVADO FORMAL
(Variación % respecto a similar mes del año anterior)

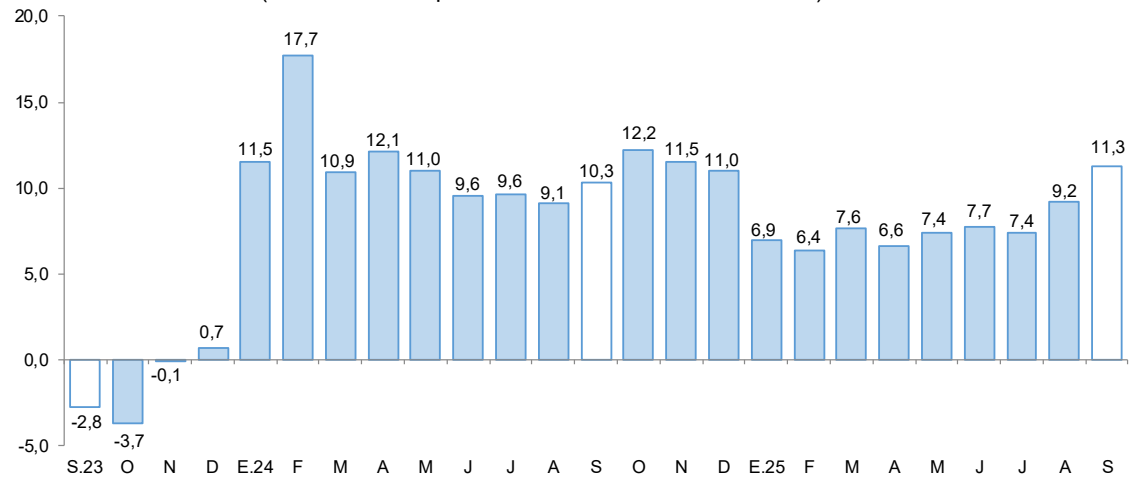

Fuente: MTPE - Observatorio de la Formalización Laboral.

Elaboración: BCRP, Sucursal Cusco. Departamento de Estudios Económicos.



III. SECTOR EXTERNO

1. Importaciones

- En octubre de 2025, las importaciones ascendieron a S/ 11 739 millones, lo que representó un incremento de 45,7 por ciento respecto a octubre de 2024. Este resultado respondió al aumento de los bienes de capital (539,5 por ciento) e insumos (59,5 por ciento) pese a la reducción de bienes de consumo (-26,8 por ciento). En el acumulado hasta octubre de 2025, las importaciones crecieron 65,6 por ciento frente al mismo periodo del año previo.
- En la categoría de bienes de consumo, las importaciones decrecieron 26,8 por ciento, impulsadas por la disminución de los bienes no duraderos (-27,4 por ciento), particularmente productos alimenticios elaborados.
- En cuanto a los insumos, se registró un avance de 59,5 por ciento, explicado por el incremento en las materias primas para la industria (61,5 por ciento), donde destacaron los productos mineros elaborados.
- Finalmente, los bienes de capital mostraron un crecimiento significativo de 539,5 por ciento, debido al fuerte aumento en la importación de materiales de construcción (14 680,0 por ciento), principalmente en materiales de construcción elaborados.

CUADRO N° 7
IMPORTACIONES SEGÚN USO O DESTINO ECONÓMICO 1/
(Valor FOB en miles de US\$)

GRUPO	Estructura %	Octubre		Enero - Octubre	
		2024	2025	2024	2025
I. BIENES DE CONSUMO	61,8	5 223	3 821	41 425	62 159
Duradero	0,1	3	30	76	270
No duradero	61,6	5 219	3 791	41 349	61 889
II. INSUMOS	18,6	2 125	3 390	11 995	20 637
Combustibles, lubricantes y conexos	0,2	75	9	181	152
Materias primas para la agricultura	0,4	0	71	262	601
Materias primas para la industria	17,9	2 050	3 310	11 553	19 884
III. BIENES DE CAPITAL	19,7	708	4 528	13 903	28 696
Equipo de transporte	3,6	0	16	3 029	849
Materiales de construcción	1,1	5	739	750	6 890
Para la agricultura	1,0	0	75	790	1 110
Para la industria	13,9	703	3 699	9 335	19 846
TOTAL IMPORTACIONES	100,0	8 056	11 739	67 323	111 492

Cifras preliminares.

ente: SUNAT.

laboración: BCRP, Sucursal Cusco. Departamento de Estudios Económicos.



IV. CRÉDITO Y DEPÓSITOS

1. Crédito

- En octubre de 2025, el saldo de crédito ascendió a S/ 1 304 millones, lo que significó un crecimiento de 12,9 por ciento respecto a octubre de 2024. Este desempeño estuvo asociado a la expansión de la banca múltiple (16,8 por ciento) y los créditos en las cajas municipales (13,3 por ciento).
- Con relación al tipo de moneda, el saldo de crédito en moneda extranjera aumentó 90,2 por ciento, mientras que en moneda nacional creció 12,8 por ciento. Como resultado, el coeficiente de dolarización del crédito se situó en 0,3 por ciento en octubre.

CUADRO N° 8
CRÉDITO
(Saldos en millones de soles)

	Estructura %	Saldo en millones de soles con TCF ^{1/}		Tasa de crecimiento (%)	
		Set-25	Oct-25	Mes	12 Meses
BN y Agrobanco	5,6	75	74	-2,3	11,9
Banco de la Nación	5,0	67	65	-2,5	11,8
Agrobanco	0,6	8	8	-0,3	12,8
Sin BN y Agrobanco	94,4	1 209	1 231	1,8	13,0
Banca Múltiple	32,4	412	423	2,6	16,8
Financieras	4,5	57	59	2,7	-10,9
Cajas Municipales	57,5	740	750	1,4	13,3
Cajas Rurales	0,0	0	0	-	-
Empresas de Crédito	0,0	0	0	-	-
TOTAL	100,0	1 284	1 304	1,6	12,9
MN	99,7	1 281	1 301	1,6	12,8
ME	0,3	3	4	15,5	90,2
Coef. de Dolarización (%)		0,3	0,3		

1/ Los saldos en moneda extranjera se valúan al tipo de cambio constante de diciembre de 2024 (S/ 3,77)

Fuente: SBS y AFP

Elaboración: BCRP - Sucursal Cusco, Departamento de Estudios Económicos



GRÁFICO N° 4
EVOLUCIÓN DEL CRÉDITO
(Variación % respecto a similar periodo del año anterior)

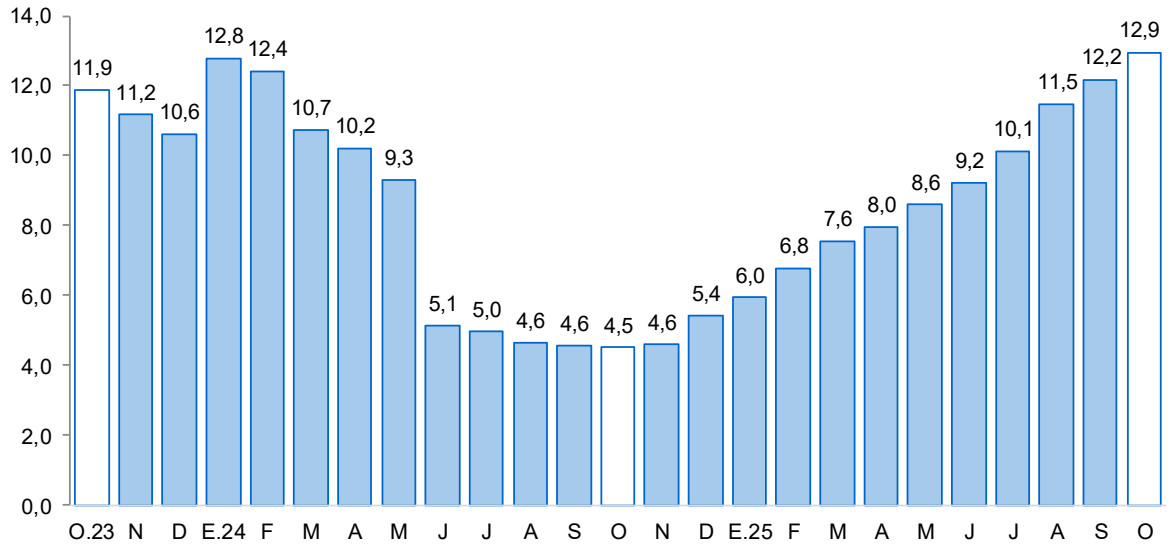

Fuente: SBS y AFP

- En octubre de 2025, excluyendo al Banco de la Nación y Agrobanco, los préstamos empresariales representaron el 73,9 por ciento del total, mientras que los créditos de consumo alcanzaron el 24,0 por ciento y los hipotecarios el 2,1 por ciento. En términos interanuales, las colocaciones a empresas aumentaron 16,3 por ciento, los créditos hipotecarios se expandieron 7,1 por ciento, y los de consumo crecieron 4,4 por ciento.

CUADRO N° 7
CRÉDITO POR TIPO
(Saldos en millones de soles)

	Estructura % Oct-25	Tasa de crecimiento (%) Octubre-2025	
		Octubre-2025	
		Mes	12 Meses
Empresarial	73,9	2,3	16,3
Corporativo	0,0	-	-
Grandes Empresas	0,0	-32,3	-
Medianas Empresas	1,6	2,7	-
Pequeñas Empresas	64,8	2,9	-
Microempresas	7,4	-2,2	-
Consumo	24,0	0,8	4,4
Hipotecario	2,1	-2,0	7,1
Total ^{1/}	100,0	1,8	13,0

1/ Sin Banco de la Nación y Agrobanco, evaluada con tipo de cambio fijo

Fuente: SBS - Carpeta de Información del Sistema Financiero

Elaboración: BCRP - Sucursal Cusco, Departamento de Estudios Económicos



- En octubre de 2025, la tasa de morosidad total se ubicó en 4,5 por ciento, lo que significó una reducción de 1,0 puntos porcentuales respecto a octubre de 2024. En la banca múltiple, la morosidad fue de 6,7 por ciento, menor en 1,8 puntos porcentuales de manera interanual. Por su parte, las cajas municipales registraron una tasa de 3,2 por ciento, inferior en 0,5 puntos porcentuales respecto al mismo mes de 2024.

GRÁFICO N° 5
TASA DE MOROSIDAD 1/ 2/
(Porcentaje)

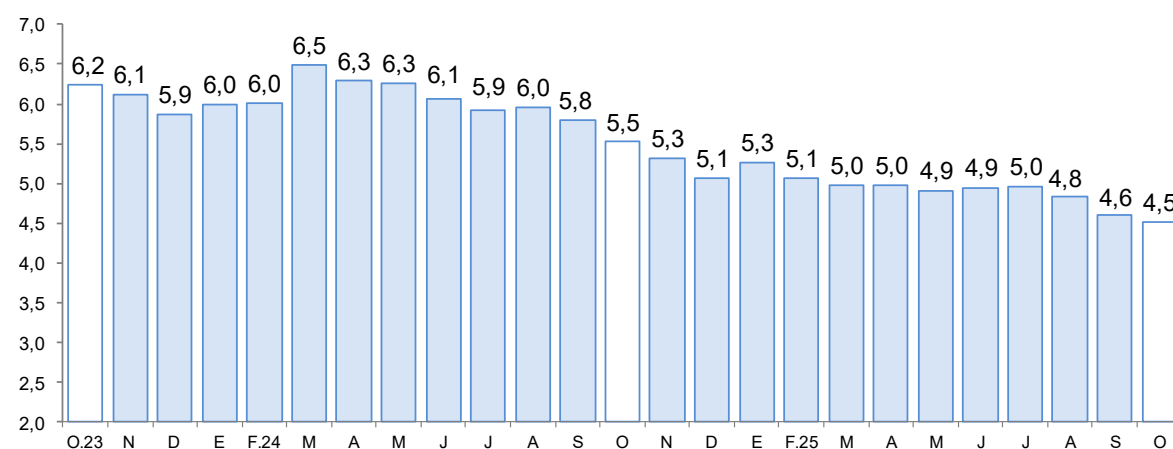

1/ Preliminar.

2/ Morosidad = (créditos vencidos + créditos en cobranza judicial)/colocaciones brutas.

Fuente: SBS.

Elaboración: BCRP, Sucursal Cusco. Departamento de Estudios Económicos.

2. Depósitos

- En octubre, el saldo total de depósitos ascendió a S/ 1 113 millones, lo que significó un aumento interanual de 30,4 por ciento respecto a octubre de 2024. Según las modalidades, los depósitos de ahorro crecieron 36,4 por ciento, los depósitos a la vista avanzaron 28,4 por ciento y los depósitos a plazo aumentaron 12,8 por ciento.
- Excluyendo al Banco de la Nación y Agrobanco, los depósitos en la banca múltiple se expandieron 34,9 por ciento, representando el 54,8 por ciento del total captado. Asimismo, las cajas municipales crecieron 33,8 por ciento, concentrando el 29,7 por ciento del total.
- En cuanto al tipo de moneda, los depósitos en moneda nacional aumentaron 27,0 por ciento, mientras que los depósitos en moneda extranjera se elevaron 61,0 por ciento. Con ello, el coeficiente de dolarización se ubicó en 12,3 por ciento durante octubre.

CUADRO N° 9
DEPÓSITOS
(Saldos en millones de soles)

	Estructura %	Saldo en millones de soles con TCF ^{1/}		Tasa de crecimiento (%)	
		Set-25	Oct-25	Mes	12 Meses
Banco de la Nación	14,9	163	165	1,3	12,4
Banco de la Nación	14,9	163	165	1,3	12,4
Sin BN y Agrobanco	85,1	916	947	3,4	34,1
Banca Múltiple	54,8	582	610	4,7	34,9
Financieras	0,6	6	7	12,8	-4,2
Cajas Municipales	29,7	327	331	1,0	33,8
Cajas Rurales	0,0	0	0	-	-
TOTAL	100,0	1 079	1 113	3,1	30,4
Vista	22,6	238	252	5,9	28,4
Ahorro	62,1	672	691	2,8	36,4
A plazo	15,3	169	170	0,6	12,8
MN	87,7	950	976	2,8	27,0
ME	12,3	129	136	5,6	61,0
Coef. de Dolarización (%)		12,0	12,3		

1/ Los saldos en moneda extranjera se valúan al tipo de cambio constante de diciembre de 2024 (S/ 3,77)

Fuente: SBS y AFP

Elaboración: BCRP - Sucursal Cusco, Departamento de Estudios Económicos

GRÁFICO N° 6
EVOLUCIÓN DE LOS DEPÓSITOS
(Variación % respecto a similar periodo del año anterior)

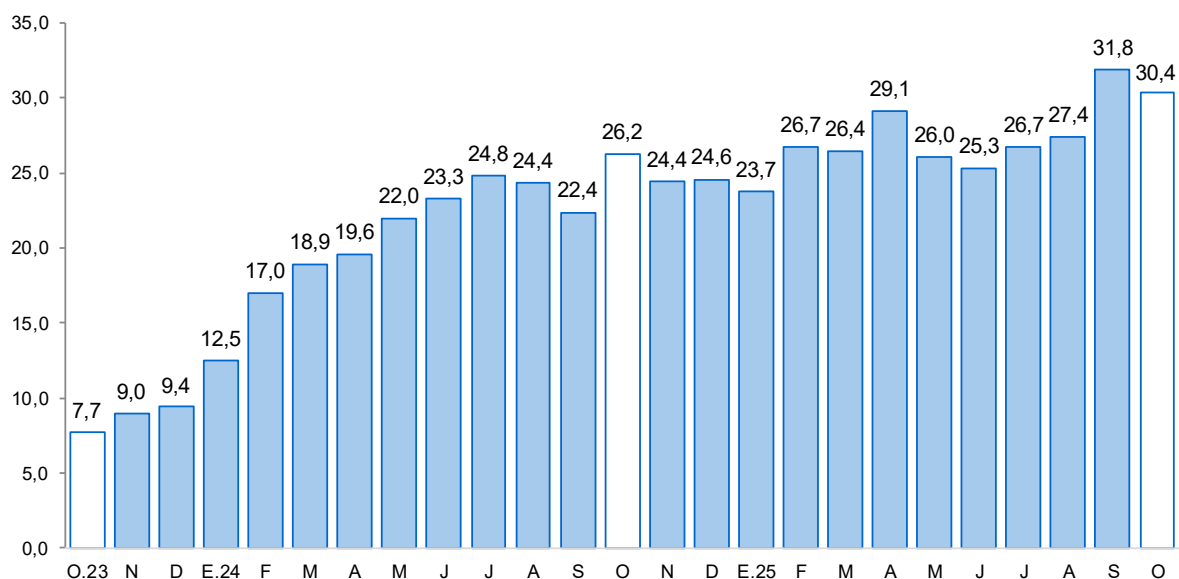

Fuente: SBS y AFP



V. EJECUCIÓN DEL PRESUPUESTO DE GASTOS DEL GOBIERNO GENERAL

1. Gasto no financiero

- En octubre, la ejecución del presupuesto de Madre de Dios alcanzó S/ 113 millones, lo que significó una disminución de 10,6 por ciento respecto al mismo mes de 2024. Este resultado respondió a la caída de los gastos corrientes (-4,5 por ciento) y a la menor formación bruta de capital (-49,1 por ciento).
- En el período enero – octubre de 2025, el gasto no financiero sumó S/ 976 millones, cifra 3,4 por ciento menor en comparación con octubre del año anterior, debido a la contracción combinada de la inversión pública y de ciertos componentes del gasto corriente.

2. Gastos corrientes

- En octubre, los gastos corrientes retrocedieron 4,5 por ciento, influenciados por la menor ejecución de Gobiernos Locales (-17,2 por ciento) debido a los menores gastos de locación de servicios realizados por persona natural. De igual manera, el Gobierno Nacional retrocedió 3,9 por ciento, impulsados por los menores gastos en transferencias corrientes a otras organizaciones, mientras los Gobiernos Regionales retrocedieron 1,5 por ciento relacionado al menor gasto de locación de servicios realizados por persona natural. Por componentes, disminuyeron las transferencias (-19,8 por ciento) y los bienes y servicios (-12,2 por ciento), mientras que las remuneraciones aumentaron 2,2 por ciento.
- En el acumulado enero – octubre de 2025, los gastos corrientes fueron 1,3 por ciento superiores al año previo, sustentados en el incremento de las remuneraciones (2,2 por ciento) a pesar de la contracción de las transferencias (-0,2 por ciento).

3. Formación bruta de capital

- En octubre, la inversión pública registró una reducción de 49,1 por ciento interanual, afectada por la caída en los tres niveles de gobierno: Gobierno Nacional (-73,3 por ciento) debido al menor gasto de construcción por contrata para la infraestructura vial, Gobierno Regional (-31,4 por ciento) relacionado al inferior gasto por la contratación de servicios relacionados con otros gastos diversos de activos no financieros y Gobiernos Locales (-20,6 por ciento) asociado al menor gasto de construcción por contrata de instalaciones educativas.
- A nivel sectorial, la reducción de la inversión se debió al menor gasto en el sector transporte del gobierno nacional (-S/ 17,6 millones), al menor gasto en el sector educación del gobierno regional (-S/ 2,3 millones) y de los gobiernos locales (-S/ 0,9 millones). En el acumulado enero – octubre, la formación bruta de capital retrocedió 17,1 por ciento, por la menor ejecución nacional (-41,2 por ciento) y local (-24,2 por ciento), aunque el Gobierno Regional registró un avance de 2,4 por ciento.
- En cuanto al avance de la inversión pública, al cierre de octubre de 2025, los tres niveles de gobierno ejecutaron en conjunto el 55,4 por ciento del Presupuesto Institucional Modificado (PIM). Por nivel de gobierno, el nacional alcanzó 38,2 por ciento, el regional 80,2 por ciento y el local 34,2 por ciento.



CUADRO N° 10
EJECUCIÓN DEL PRESUPUESTO DE GASTOS DEL GOBIERNO GENERAL
(Millones de soles)

	Octubre			Enero - Octubre		
	2024	2025	Var. % Real	2024	2025	Var. % Real
I. GASTOS CORRIENTES	70	68	-4,5	668	687	1,3
Gobierno Nacional	26	26	-3,9	295	296	-1,1
Gobierno Regional	34	34	-1,5	308	318	1,7
Gobiernos Locales	9	8	-17,2	65	73	10,6
Remuneraciones	41	43	2,2	404	419	2,2
Gobierno Nacional	13	13	-3,0	128	131	0,4
Gobierno Regional	25	26	4,2	247	257	2,5
Gobiernos Locales	3	4	7,4	29	31	8,0
Bienes y Servicios	21	19	-12,2	206	209	0,0
Gobierno Nacional	7	8	5,8	118	116	-3,2
Gobierno Regional	9	8	-19,2	55	55	-0,8
Gobiernos Locales	5	3	-26,9	33	38	13,0
Transferencias 1/	7	6	-19,8	59	60	-0,2
Gobierno Nacional	6	5	-18,9	49	50	0,2
Gobierno Regional	0	1	50,4	6	6	-7,7
Gobiernos Locales	1	1	-51,9	4	4	9,2
II. FORMACIÓN BRUTA DE CAPITAL	54	28	-49,1	322	270	-17,1
Gobierno Nacional	25	7	-73,3	118	70	-41,2
Gobierno Regional	22	15	-31,4	161	168	2,4
Gobiernos Locales	7	6	-20,6	43	33	-24,2
III. OTROS GASTOS DE CAPITAL 2/	0	17	11 936,6	6	18	209,1
GASTO NO FINANCIERO TOTAL (I+II+III)	124	113	-10,6	996	976	-3,4
Gobierno Nacional	51	49	-5,2	418	384	-9,3
Gobierno Regional	57	50	-13,2	469	486	2,0
Gobiernos Locales	17	14	-18,7	109	106	-3,9

1/ Incluye el pago de pensiones, donaciones y otros gastos corrientes.

2/ Incluye donaciones y transferencias.

Fuente: MEF.

Elaboración: BCRP, Sucursal Cusco. Departamento de Estudios Económicos.



GRÁFICO N° 7
EVOLUCIÓN DE LA FORMACIÓN BRUTA DE CAPITAL
 (Variación % real respecto al similar periodo del año anterior)

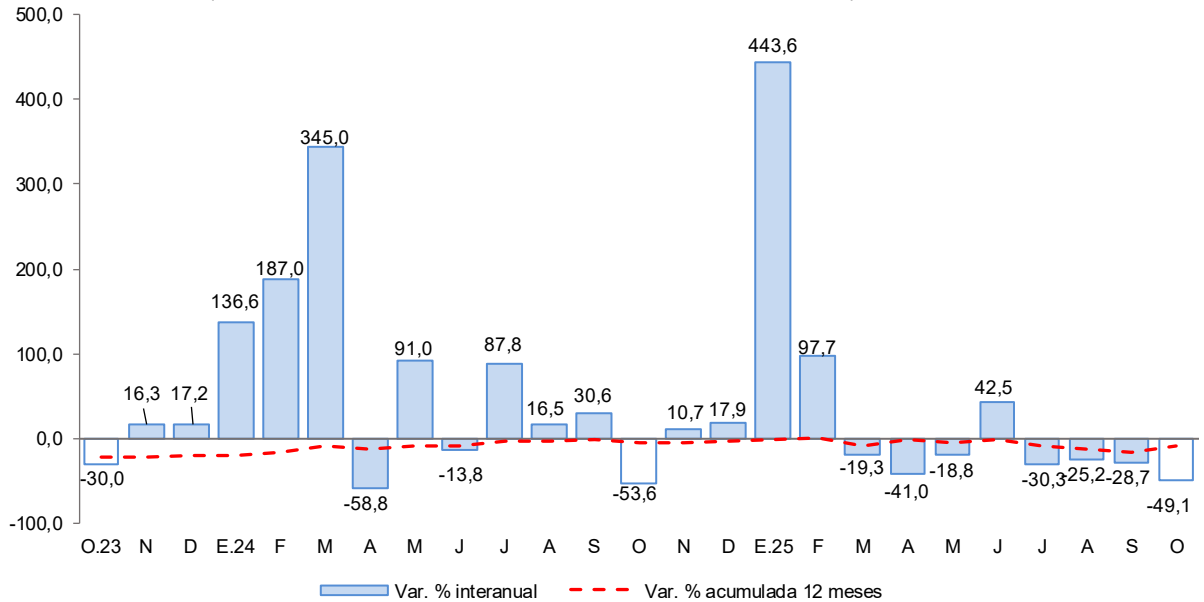

Fuente: MEF.

Elaboración: BCRP, Sucursal Cusco. Departamento de Estudios Económicos.

- En octubre, los proyectos más relevantes ejecutados por el Gobierno nacional fueron:
 - Mejoramiento del camino vecinal MD-566 tramo La Joya a Chonta, MD 553 tramo Chonta a Infierno y MD-568 tramo Cruce Loero al cruce Chonta de las localidades de La Joya, Bajo Tambopata, Chonta e Infierno del distrito de Tambopata (S/ 1,8 millones).
 - Recuperación de áreas Degradadas por residuos sólidos en el sector El Prado distrito de Tambopata (S/ 583,5 mil).
- En el Gobierno regional, los proyectos más importantes fueron:
 - Mejoramiento de los servicios de Salud del Hospital San Martin de Porres de Iberia, distrito de Iberia (S/ 1,02 millones).
 - Mejoramiento y ampliación de los servicios de educación primaria a I.E. N° 52181 Señor de los Milagros del AA.HH. Señor de los Milagros, Distrito de Tambopata (S/ 950,5 mil).
- Por último, los proyectos más significativos en los Gobiernos locales fueron:
 - Creación del sistema agua potable y saneamiento básico rural en la Comunidad Nativa de Barranco Chico del distrito de Huepetuhe (S/ 422,3 mil).
 - Renovación de puente; en el(la) puente Velasquez km 4.9, via vecinal MD-518 Santa Rita Baja (Tramo centro min - Los Cocos) Distrito de Inambari (S/ 385,4 mil).

VI. ANEXOS



BANCO CENTRAL DE RESERVA DEL PERÚ – SUCURSAL CUSCO

ANEXO 1

MADRE DE DIOS: PRODUCCIÓN AGROPECUARIA 1/

(Toneladas)

PRODUCTOS	2024			2025										PRODUCTOS
	Oct.	Nov.	Dic.	Ene.	Feb.	Mar.	Abr.	May.	Jun.	Jul.	Ago.	Set.	Oct.	
AGRÍCOLA														AGRÍCOLA
Achiote	0	0	0	0	0	1	3	3	0	0	0	0	0	Achiote
Arroz Cáscara	216	91	0	528	1 032	1 286	1 021	389	341	385	115	0	0	Arroz Cáscara
Braquearía	82 970	85 310	86 610	90 196	93 970	81 429	84 430	88 840	88 738	85 838	81 374	74 837	91 890	Braquearía
Cacao	96	54	50	71	67	129	178	288	312	356	341	223	147	Cacao
Café	0	0	0	0	0	4	10	3	0	0	0	0	0	Café
Caña de azúcar (para fruta)	104	100	117	98	132	105	91	106	98	150	98	130	125	Caña de azúcar (para fruta)
Camote	67	85	40	9	12	10	11	32	42	65	55	37	34	Camote
Camu camu	0	0	5	0	0	27	72	62	74	11	5	0	0	Camu camu
Carambola	11	13	17	12	10	11	13	13	12	11	12	13	12	Carambola
Coco	111	99	150	116	92	103	101	94	109	92	119	160	110	Coco
Cocona	31	30	45	41	39	39	40	41	43	45	35	32	237	Cocona
Frijol grano seco	0	0	0	0	0	0	0	0	0	15	32	0	0	Frijol grano seco
Lima	0	0	0	0	0	0	77	136	144	115	20	0	0	Lima
Limón	38	53	73	77	80	86	71	79	74	83	62	75	55	Limón
Maíz Amarillo duro	0	0	0	1 210	15 871	18 223	10 036	1 964	0	318	478	32	0	Maíz Amarillo duro
Maíz choclo	0	0	0	0	0	0	0	0	0	0	0	0	0	Maíz choclo
Mandarina	5	0	0	0	28	87	139	157	151	126	53	46	28	Mandarina
Mango	142	193	114	0	0	0	0	0	0	0	0	0	120	Mango
Naranja	73	23	0	0	70	224	275	304	348	269	184	176	76	Naranja
Pijuayo	0	0	0	61	102	79	107	0	0	0	0	0	0	Pijuayo
Palta	193	335	173	0	0	0	0	0	0	0	46	170	215	Palta
Papaya	1 512	1 637	1 584	778	889	1 010	956	887	1 033	1 258	1 105	1 528	1 423	Papaya
Piña	798	764	906	406	435	517	448	577	681	847	739	955	704	Piña
Plátano	2 820	3 035	3 068	2 835	2 539	2 201	2 444	2 231	2 620	2 726	3 125	2 597	3 130	Plátano
Sandía	105	140	78	53	62	17	0	61	122	210	158	191	120	Sandía
Yuca	2 147	2 204	2 398	2 238	2 124	2 320	2 082	1 953	2 363	2 505	2 814	2 534	2 366	Yuca
Zapallo	0	0	0	0	0	0	0	0	0	0	0	0	0	Zapallo
PECUARIA														PECUARIA
Vacuno 2/	466	321	352	289	310	421	435	390	422	400	398	448	495	Vacuno 2/
Ave 2/	937	780	1 138	976	688	783	871	909	811	940	937	884	944	Ave 2/
Porcino 2/	163	118	194	132	146	166	104	158	139	176	145	165	182	Porcino 2/
Ovino 2/	5	7	6	4	5	5	5	5	6	6	5	5	6	Ovino 2/
Leche	115	94	94	116	118	114	117	115	116	112	115	106	116	Leche
Huevo	211	215	200	245	250	262	266	264	306	264	271	242	206	Huevo

1/ Cifras preliminares.

2/ Peso de animal en pie.

Fuente: MIDAGRI.

Elaboración: BCRP, Sucursal Cusco, Departamento de Estudios Económicos.

ANEXO 2

MADRE DE DIOS: PRODUCCIÓN PESQUERA 1/
(kg)

SUBSECTORES	2024			2025										SUBSECTORES
	Oct.	Nov.	Dic.	Ene.	Feb.	Mar.	Abr.	May.	Jun.	Jul.	Ago.	Set.	Oct.	
Consumo Humano Directo														Consumo Humano Directo
Fresco	62 067	36 290	25 988	39 389	45 862	53 549	62 233	67 583	38 986	27 994	65 478	35 911	42 719	Fresco

1/ Cifras preliminares.

Fuente: PRODUCE.

Elaboración: BCRP, Sucursal Cusco. Departamento de Estudios Económicos.

ANEXO 3

MADRE DE DIOS: PRODUCCIÓN MINERA 1/													
	2024			2025									
	Oct.	Nov.	Dic.	Ene.	Feb.	Mar.	Abr.	May.	Jun.	Jul.	Ago.	Set.	Oct.
1. MINERÍA METÁLICA 2/													
Oro (Kg.)	108	101	92	97	85	98	105	101	106	100	118	106	114
1. MINERÍA METÁLICA 2/													
Oro (Kg.)													

1/ Cifras preliminares.

2/ Unidades Recuperables.

MMPC: Millones de Pies Cúbicos.

MB: Miles de Barriles.

Fuente: MINEM.

Elaboración: BCRP, Sucursal Cusco. Departamento de Estudios Económicos.

ANEXO 4

MADRE DE DIOS: IMPORTACIÓN SEGÚN USO O DESTINO ECONÓMICO 1/ (Valor FOB en miles de US\$)

TIPO	2024			2025										TIPO
	Oct.	Nov.	Dic.	Ene.	Feb.	Mar.	Abr.	May.	Jun.	Jul.	Ago.	Set.	Oct.	
I. BIENES DE CONSUMO	5 223	4 650	6 166	6 640	7 195	7 926	7 509	6 994	5 375	5 559	5 308	5 833	3 821	I. BIENES DE CONSUMO
Duradero	3	25	12	33	7	22	27	38	20	49	21	24	30	Duradero
No duradero	5 219	4 625	6 154	6 607	7 188	7 905	7 482	6 956	5 354	5 509	5 287	5 810	3 791	No duradero
II. INSUMOS	2 125	1 522	2 195	1 771	1 527	1 885	1 141	1 542	2 458	2 142	2 076	2 706	3 390	II. INSUMOS
Combustibles, lubricantes y conexos	75	18	11	0	5	31	6	37	16	11	11	25	9	Combustibles, lubricantes y conexos
Materias primas para la agricultura	0	15	79	55	35	70	62	49	25	51	83	99	71	Materias primas para la agricultura
Materias primas para la industria	2 050	1 488	2 106	1 716	1 486	1 784	1 072	1 455	2 417	2 079	1 982	2 583	3 310	Materias primas para la industria
III. BIENES DE CAPITAL	708	1 971	770	1 324	1 739	4 218	2 490	3 638	3 336	2 918	1 294	3 210	4 528	III. BIENES DE CAPITAL
Equipo de transporte	0	0	10	0	193	0	0	0	20	275	1	345	16	Equipo de transporte
Materiales de construcción	5	0	182	290	182	277	512	709	789	1 534	880	978	739	Materiales de construcción
Para la agricultura	0	6	85	192	233	100	0	101	41	293	65	9	75	Para la agricultura
Para la industria	703	1 965	493	842	1 131	3 840	1 978	2 828	2 486	816	348	1 878	3 699	Para la industria
TOTAL IMPORTACIONES	8 056	8 142	9 131	9 735	10 460	14 030	11 139	12 173	11 169	10 619	8 678	11 750	11 739	TOTAL IMPORTACIONES

1/ Cifras preliminares.

Fuente: SUNAT.

Elaboración: BCRP, Sucursal Cusco. Departamento de Estudios Económicos.

ANEXO 5

MADRE DE DIOS: IMPORTACIÓN SEGÚN USO O DESTINO ECONÓMICO 1/
(Valor FOB en miles de US\$)

TIPO	2024			2025										TIPO
	Oct.	Nov.	Dic.	Ene.	Feb.	Mar.	Abr.	May.	Jun.	Jul.	Ago.	Set.	Oct.	
I. BIENES DE CONSUMO	5 223	4 650	6 166	6 640	7 195	7 926	7 509	6 994	5 375	5 559	5 308	5 833	3 821	I. BIENES DE CONSUMO
Duradero	3	25	12	33	7	22	27	38	20	49	21	24	30	Duradero
Muebles y otro equipo para el hogar	0	0	0	0	0	0	0	0	0	0	0	0	0	Muebles y otro equipo para el hogar
Obj.de adorno de uso personal, instrumento musical y otros	3	25	7	33	7	11	27	15	20	49	14	24	19	Obj.de adorno de uso personal, instrumento musical y otros
Utensilios domésticos	0	0	5	0	0	11	0	22	0	0	7	0	11	Utensilios domésticos
Vehículo de transporte particular	0	0	0	0	0	0	0	0	0	0	0	0	0	Vehículo de transporte particular
No duradero	5 219	4 625	6 154	6 607	7 188	7 905	7 482	6 956	5 354	5 509	5 287	5 810	3 791	No duradero
Bebidas	0	9	0	0	0	0	0	0	0	0	8	0	0	Bebidas
Otros bienes de consumo no duradero	0	63	0	44	0	87	0	40	1	38	69	0	48	Otros bienes de consumo no duradero
Productos alimenticios elaborados	4 940	4 161	5 456	5 265	5 340	5 258	5 201	5 749	4 535	4 671	4 746	5 094	3 381	Productos alimenticios elaborados
Productos alimenticios primarios	278	391	698	1 284	1 848	2 560	2 271	1 167	817	800	444	715	362	Productos alimenticios primarios
Productos farmacéuticos y de tocador	0	0	0	14	0	0	0	0	0	0	19	0	0	Productos farmacéuticos y de tocador
Vestuarios y otras confecciones textiles	1	0	0	0	0	0	10	0	2	0	0	0	0	Vestuarios y otras confecciones textiles
II. INSUMOS	2 125	1 522	2 195	1 771	1 527	1 885	1 141	1 542	2 458	2 142	2 076	2 706	3 390	II. INSUMOS
Combustibles, lubricantes y conexos	75	18	11	0	5	31	6	37	16	11	25	9	9	Combustibles, lubricantes y conexos
Combustibles elaborados	0	0	0	0	0	20	0	0	0	0	0	0	0	Combustibles elaborados
Combustibles semielaborados	19	18	11	0	5	11	5	37	16	11	11	24	8	Combustibles semielaborados
Materias primas para la agricultura	0	15	79	55	35	70	62	49	25	51	83	99	71	Materias primas para la agricultura
Alimentos para animales elaborados	0	15	47	0	12	46	37	24	25	51	29	70	71	Alimentos para animales elaborados
Alimentos para animales semielaborados	0	0	0	0	0	0	0	0	0	0	0	0	0	Alimentos para animales semielaborados
Materias primas para la industria	2 050	1 488	2 106	1 716	1 486	1 784	1 072	1 455	2 417	2 079	1 982	2 583	3 310	Materias primas para la industria
Productos agropecuarios no alimenticios elaborados	0	0	59	0	0	0	68	32	0	0	0	0	5	Productos agropecuarios no alimenticios elaborados
Productos agropecuarios no alimenticios semielaborados	853	213	645	444	636	654	443	604	978	460	664	697	1 155	Productos agropecuarios no alimenticios semielaborados
Productos alimenticios primarios	419	448	487	221	30	29	31	11	84	94	285	268	347	Productos alimenticios primarios
Productos alimenticios semielaborados	0	0	0	0	0	0	0	0	0	0	0	0	0	Productos alimenticios semielaborados
Productos mineros elaborados	696	828	915	1 051	811	1 075	425	802	1 314	1 525	904	1 494	1 691	Productos mineros elaborados
Productos mineros semielaborados	0	0	0	0	0	0	0	0	0	0	0	0	0	Productos mineros semielaborados
Productos químico - farmacéuticos primarios	82	0	0	0	8	26	105	3	42	0	128	123	63	Productos químico - farmacéuticos primarios
Productos químico - farmacéuticos semielaborados	0	0	0	0	0	0	0	0	0	0	0	0	48	Productos químico - farmacéuticos semielaborados
III. BIENES DE CAPITAL	708	1 971	770	1 324	1 739	4 218	2 490	3 638	3 336	2 918	1 294	3 210	4 528	III. BIENES DE CAPITAL
Equipo de transporte	0	0	10	0	193	0	0	0	20	275	1	345	16	Equipo de transporte
Equipos de transporte-equipos rodantes de transporte	0	0	0	0	192	0	0	0	20	272	0	345	0	Equipos de transporte-equipos rodantes de transporte
Equipos de transporte-partes y accesorios de equipo de transporte	0	0	10	0	1	0	0	0	0	2	1	0	16	Equipos de transporte-partes y accesorios de equipo de transporte
Materiales de construcción	5	0	182	290	182	277	512	709	789	1 534	880	978	739	Materiales de construcción
Materiales de construcción - elaborados	5	0	182	290	182	277	512	709	789	1 534	880	978	739	Materiales de construcción - elaborados
Materiales de construcción - semielaborados	0	0	0	0	0	0	0	0	0	0	0	0	0	Materiales de construcción - semielaborados
Para la agricultura	0	6	85	192	233	100	0	101	41	293	65	9	75	Para la agricultura
Bienes de capital para la agricultura-maquinas y herramientas	0	6	85	192	233	100	0	101	41	40	65	9	75	Bienes de capital para la agricultura-maquinas y herramientas
De mas bienes de capital	0	0	0	0	0	0	0	0	0	253	0	0	0	De mas bienes de capital
Para la industria	703	1 965	493	842	1 131	3 840	1 978	2 828	2 486	816	348	1 878	3 699	Para la industria
Bienes de capital para la industria-herramientas	12	71	28	0	0	73	0	28	73	77	7	0	88	Bienes de capital para la industria-herramientas
Bienes de capital para la industria-maquinas y aparatos de ofic. serv. y científicos	0	512	0	0	0	0	0	0	0	9	0	0	0	Bienes de capital para la industria-maquinas y aparatos de ofic. serv. y científicos
Bienes de capital para la industria-otro equipo fijo	691	1 382	465	842	1 131	3 766	1 978	2 798	2 413	729	240	1 878	3 610	Bienes de capital para la industria-otro equipo fijo
Bienes de capital para la industria-partes y accesorios de maquinaria industrial	1	0	0	0	0	1	0	2	0	1	101	0	0	Bienes de capital para la industria-partes y accesorios de maquinaria industrial
TOTAL IMPORTACIONES	8 056	8 142	9 131	9 735	10 460	14 030	#####	12 173	11 169	10 619	8 678	11 750	11 739	TOTAL IMPORTACIONES

1/ Cifras preliminares.

Fuente: SUNAT.

Elaboración: BCRP, Sucursal Cusco. Departamento de Estudios Económicos.



ANEXO 6

MADRE DE DIOS: CRÉDITOS 1/

(Saldos en millones de Soles)

ENTIDADES FINANCIERAS	2024			2025										ENTIDADES FINANCIERAS
	Oct.	Nov.	Dic.	Ene.	Feb.	Mar.	Abr.	May.	Jun.	Jul.	Ago.	Set.	Oct.	
BN y Agrobanco	66	67	69	69	69	69	70	72	72	73	75	75	74	BN y Agrobanco
Banco de la Nación	58	59	60	61	61	61	61	63	63	65	66	67	65	Banco de la Nación
Agrobanco	8	8	8	8	8	9	9	9	9	8	9	8	8	Agrobanco
Sin BN y Agrobanco	1 089	1 100	1 109	1 114	1 125	1 135	1 144	1 154	1 163	1 176	1 194	1 209	1 231	Sin BN y Agrobanco
Banca Múltiple	362	363	363	364	368	373	375	375	393	399	406	412	423	Banca Múltiple
Financieras	66	66	68	67	68	68	69	70	55	55	56	57	59	Financieras
Cajas Municipales	662	671	678	683	689	693	700	709	715	722	732	740	750	Cajas Municipales
Cajas Rurales	0	0	0	0	0	0	0	0	0	0	0	0	0	Cajas Rurales
Empresas de Crédito	0	0	0	0	0	0	0	0	0	0	0	0	0	Empresas de Crédito
TOTAL	1 155	1 167	1 177	1 183	1 194	1 204	1 214	1 226	1 235	1 249	1 269	1 284	1 304	TOTAL
MN	1 153	1 165	1 175	1 180	1 192	1 201	1 211	1 224	1 232	1 246	1 265	1 281	1 301	MN
ME	2	2	2	3	2	3	3	2	3	3	3	3	4	ME
Coef. de Dolarización (%)	0,2	0,2	0,2	0,2	0,2	0,3	0,2	0,2	0,2	0,3	0,2	0,3	0,3	Coef. de Dolarización (%)

1/ Cifras preliminares.

Fuente: SBS.

Elaboración: BCRP, Sucursal Cusco. Departamento de Estudios Económicos.

ANEXO 7

MADRE DE DIOS: CARTERA PESADA 1/

(En porcentajes)

ENTIDADES FINANCIERAS	2024			2025										ENTIDADES FINANCIERAS
	Oct.	Nov.	Dic.	Ene.	Feb.	Mar.	Abr.	May.	Jun.	Jul.	Ago.	Set.	Oct.	
BN y Agrobanco	8,9	8,9	8,4	8,6	8,6	8,6	8,6	8,5	8,6	8,6	8,2	8,1	8,2	BN y Agrobanco
de la Nación	6,7	6,8	6,4	6,7	6,7	6,9	6,9	6,9	6,9	7,0	6,5	6,6	6,7	Banco de la Nación
inco	26,3	24,6	23,2	23,1	22,4	21,0	20,1	19,8	20,4	21,7	21,4	19,9	19,9	Agrobanco
Sin BN y Agrobanco	5,3	5,1	4,9	5,1	4,9	4,8	4,8	4,7	4,8	4,8	4,7	4,4	4,3	Sin BN y Agrobanco
Banca Múltiple	8,5	8,2	7,7	8,1	7,4	7,3	7,6	7,3	7,2	7,3	7,3	6,9	6,7	Banca Múltiple
Cajas Municipales	3,7	3,7	3,6	3,7	3,8	3,6	3,5	3,5	3,6	3,6	3,4	3,2	3,2	Cajas Municipales
Cajas Rurales de Ahorro y Crédito	0,0	0,0	0,0	0,0	0,0	0,0	0,0	0,0	0,0	0,0	0,0	0,0	0,0	Cajas Rurales de Ahorro y Crédito
Empresas de Créditos	0,0	0,0	0,0	0,0	0,0	0,0	0,0	0,0	0,0	0,0	0,0	0,0	0,0	Empresas de Créditos
Financieras	4,3	2,8	2,9	3,1	3,1	3,2	3,0	3,0	3,6	3,0	2,6	2,7	2,4	Financieras
TOTAL	5,5	5,3	5,1	5,3	5,1	5,0	5,0	4,9	4,9	5,0	4,8	4,6	4,5	TOTAL

eliminables.

3.

1: BCRP, Sucursal Cusco. Departamento de Estudios Económicos.

ANEXO 8

MADRE DE DIOS: DEPÓSITOS 1/

(Saldos en millones de Soles)

ENTIDADES FINANCIERAS	2024			2025										ENTIDADES FINANCIERAS
	Oct.	Nov.	Dic.	Ene.	Feb.	Mar.	Abr.	May.	Jun.	Jul.	Ago.	Set.	Oct.	
Banco de la Nación	147	147	144	151	161	161	164	161	161	171	166	163	165	Banco de la Nación
Banco de la Nación	147	147	144	151	161	161	164	161	161	171	166	163	165	Banco de la Nación
Sin BN y Agrobanco	706	705	720	722	730	742	784	791	816	845	874	916	947	Sin BN y Agrobanco
Banca Múltiple	452	441	453	447	456	465	497	496	518	536	558	582	610	Banca Múltiple
Financieras	7	8	8	8	8	9	9	9	6	7	6	6	7	Financieras
Cajas Municipales	247	255	259	268	265	268	279	286	291	302	311	327	331	Cajas Municipales
Cajas Rurales	0	0	0	0	0	0	0	0	0	0	0	0	0	Cajas Rurales
TOTAL	854	851	864	874	891	903	947	953	976	1 016	1 041	1 079	1 113	TOTAL
Vista	196	185	178	179	197	202	218	203	212	218	227	238	252	Vista
Ahorro	507	512	533	541	541	548	576	590	604	636	650	672	691	Ahorro
A plazo	151	153	153	153	153	153	153	160	160	161	163	169	170	A plazo
MN	769	769	781	792	796	812	840	844	861	908	917	950	976	MN
ME	85	83	83	81	95	91	108	109	115	107	123	129	136	ME
Coef. de Dolarización (%)	9,9	9,7	9,6	9,3	10,6	10,1	11,4	11,4	11,8	10,6	11,9	12,0	12,3	Coef. de Dolarización (%)

1/ Cifras preliminares.

Fuente: SBS.

Elaboración: BCRP, Sucursal Cusco. Departamento de Estudios Económicos.

ANEXO 9

MADRE DE DIOS: EJECUCIÓN DEL PRESUPUESTO PÚBLICO

(Millones de Soles)

TIPO	2024			2025										TIPO
	Oct.	Nov.	Dic.	Ene.	Feb.	Mar.	Abr.	May.	Jun.	Jul.	Ago.	Set.	Oct.	
I. GASTOS CORRIENTES	70	114	102	46	78	60	61	70	79	74	87	64	68	I. GASTOS CORRIENTES
Gobierno Nacional	26	74	42	17	43	26	23	25	40	26	45	24	26	Gobierno Nacional
Gobierno Regional	34	33	46	25	30	27	31	36	31	37	34	33	34	Gobierno Regional
Gobiernos Locales	9	7	14	4	5	7	7	8	8	10	8	8	8	Gobiernos Locales
Remuneraciones	41	41	49	38	42	37	40	47	41	50	40	41	43	Remuneraciones
Gobierno Nacional	13	14	17	13	13	12	13	14	13	16	13	13	13	Gobierno Nacional
Gobierno Regional	25	24	28	23	26	22	25	30	25	30	25	25	26	Gobierno Regional
Gobiernos Locales	3	3	4	3	3	3	3	3	3	4	3	3	4	Gobiernos Locales
Bienes y Servicios	21	70	47	5	31	15	15	17	32	18	35	20	19	Bienes y Servicios
Gobierno Nacional	7	58	21	3	26	6	6	7	23	6	23	9	8	Gobierno Nacional
Gobierno Regional	9	8	16	2	3	5	5	5	6	6	9	7	8	Gobierno Regional
Gobiernos Locales	5	4	10	1	2	4	4	4	4	6	4	5	3	Gobiernos Locales
Transferencias 1/	7	3	6	3	5	8	5	6	6	6	11	3	6	Transferencias 1/
Gobierno Nacional	6	2	4	2	5	8	4	4	5	5	10	2	5	Gobierno Nacional
Gobierno Regional	0	1	1	1	0	0	1	1	0	1	0	0	1	Gobierno Regional
Gobiernos Locales	1	0	1	0	0	0	0	1	0	1	0	0	1	Gobiernos Locales
II. FORMACIÓN BRUTA DE CAPITAL	54	39	78	18	22	35	24	26	32	29	29	27	28	II. FORMACIÓN BRUTA DE CAPITAL
Gobierno Nacional	25	15	24	13	6	10	2	3	12	6	6	6	7	Gobierno Nacional
Gobierno Regional	22	16	40	5	13	24	19	21	17	18	18	17	15	Gobierno Regional
Gobiernos Locales	7	8	14	0	3	2	3	2	3	5	5	5	6	Gobiernos Locales
III. OTROS GASTOS DE CAPITAL 2/	0	0	1	0	17	0	0	1	0	0	1	-17	17	III. OTROS GASTOS DE CAPITAL 2/
GASTO NO FINANCIERO TOTAL (I+II+III)	124	152	181	64	117	96	85	96	111	103	116	75	113	GASTO NO FINANCIERO TOTAL (I+II+III)
Gobierno Nacional	51	89	67	30	66	36	26	29	52	32	52	12	49	Gobierno Nacional
Gobierno Regional	57	49	86	30	43	51	50	57	48	55	52	50	50	Gobierno Regional
Gobiernos Locales	17	15	28	4	8	9	10	10	11	15	13	13	14	Gobiernos Locales

1/ Incluye el pago de pensiones, donaciones y otros gastos corrientes.

2/ Incluye donaciones y transferencias.

Información actualizada al 31 de octubre de 2025.

Fuente: MEF.

Elaboración: BCRP, Sucursal Cusco. Departamento de Estudios Económicos.

ANEXO 10

MADRE DE DIOS: INGRESOS RECAUDADOS POR EL GOBIERNO CENTRAL

(Millones de Soles)

	2024			2025										
	Oct.	Nov.	Dic.	Ene.	Feb.	Mar.	Abr.	May.	Jun.	Jul.	Ago.	Set.	Oct.	
I. INGRESOS TRIBUTARIOS	18	19	24	21	17	21	21	23	22	22	21	22	24	I. INGRESOS TRIBUTARIOS
1. Impuestos a los ingresos	10	10	14	11	9	11	11	11	12	11	12	12	13	1. Impuestos a los ingresos
Personas Naturales	8	8	8	9	7	7	7	7	8	8	9	10	10	Personas Naturales
Personas Jurídicas	2	2	2	2	2	1	2	2	2	2	2	2	2	Personas Jurídicas
Regularización	0	0	3	0	0	3	2	2	2	1	1	0	1	Regularización
2. Impuestos a la importación	0	0	0	0	0	0	0	0	0	0	0	0	0	2. Impuestos a la importación
3. Impuesto General a las Ventas	6	7	7	8	7	9	6	10	8	8	7	8	8	3. Impuesto General a las Ventas
Operaciones Internas	5	6	5	6	5	7	5	8	6	7	6	6	7	Operaciones Internas
Operaciones Externas	1	1	1	1	1	1	1	1	1	1	1	1	1	Operaciones Externas
4. Impuesto Selectivo al Consumo	0	0	0	0	0	0	0	0	0	0	0	0	0	4. Impuesto Selectivo al Consumo
5. Otros Ingresos tributarios	2	2	3	2	2	2	4	2	2	2	2	2	3	5. Otros Ingresos tributarios
II. INGRESOS NO TRIBUTARIOS	1	0	2	0	0	1	0	1	1	0	1	0	1	II. INGRESOS NO TRIBUTARIOS
INGRESOS CORRIENTES (I+II)	19	19	26	21	17	22	21	24	23	22	21	22	24	INGRESOS CORRIENTES (I+II)

1/ Debido al redondeo de los datos parciales, los totales pueden diferir de la suma de las partes.

Fuente: SUNAT.

Elaboración: BCRP, Sucursal Cusco. Departamento de Estudios Económicos.