

BANCO CENTRAL DE RESERVA DEL PERÚ
SUCURSAL CUSCO



MADRE DE DIOS: Síntesis de Actividad Económica
Setiembre 2025¹

Departamento de Estudios Económicos

¹ En la elaboración del presente informe participaron Víctor Chique, Alvaro Choque y Juniors Sanchez.

ÍNDICE

Página

RESUMEN EJECUTIVO.....	3
I. ACTIVIDAD PRODUCTIVA.....	5
1. Actividad Primaria	5
1.1 Sector agropecuario.....	5
1.2 Sector pesca	6
1.3 Sector minería.....	7
2. Otros indicadores sectoriales.....	8
2.1 Arribos a los establecimientos de hospedaje	8
II. ASPECTOS LABORALES.....	9
1. Empleo	9
III. SECTOR EXTERNO.....	9
1. Importaciones.....	10
IV. CRÉDITO Y DEPÓSITOS	10
1. Crédito.....	11
2. Depósitos	13
V. EJECUCIÓN DEL PRESUPUESTO DE GASTOS DEL GOBIERNO GENERAL	15
1. Gasto no financiero	15
2. Gastos corrientes.....	15
3. Formación bruta de capital	15
VI. ANEXOS.....	18



RESUMEN EJECUTIVO

Principales hechos de importancia

- Las actividades primarias registraron resultados mixtos en setiembre de 2025. El **sector agropecuario** disminuyó 0,5 por ciento y la **actividad pesquera** presentó una caída de 36,4 por ciento, mientras que la **actividad minera** avanzó 11,4 por ciento.
- Respecto a otros indicadores de la economía regional el **saldo de crédito** se incrementó 12,2 por ciento, y la **inversión pública** disminuyó 28,7 por ciento.

Actividad Primaria

- La **actividad agropecuaria** en setiembre disminuyó 0,5 por ciento en comparación con su interanual, influenciada por el retroceso del subsector agrícola, compensado por el crecimiento del subsector pecuario. En el acumulado enero–setiembre de 2025, el sector agropecuario creció 0,6 por ciento frente al mismo período del año anterior.
- En setiembre, la **actividad pesquera** cayó 36,4 por ciento, asociado a la menor extracción de paco. En el periodo acumulado enero–setiembre de 2025, el sector registró una contracción de 7,0 por ciento respecto al mismo periodo del año previo.
- La **producción minera** avanzó 11,4 por ciento interanual en setiembre, asociada a la mayor producción de oro. En el acumulado hasta setiembre, la actividad minera registró un crecimiento de 3,9 por ciento comparado con su interanual.

Otros Indicadores de Actividad Económica

- El **saldo de crédito** aumentó 12,2 por ciento interanual, impulsado por la expansión de los créditos otorgados por la banca múltiple (14,0 por ciento) y las cajas municipales (13,3 por ciento).
- En setiembre, la **formación bruta de capital** registró una caída de 28,7 por ciento interanual, explicada por la menor ejecución del Gobierno Nacional (-60,2 por ciento), los Gobiernos Locales (-9,9 por ciento) y el Gobierno Regional (-10,0 por ciento). En el acumulado enero–setiembre, la inversión pública disminuyó 10,6 por ciento.

CUADRO N° 1
OTROS INDICADORES DE ACTIVIDAD ECONÓMICA
 (Variación % respecto a similar mes del año anterior)

	Abr. 25	May. 25	Jun. 25	Jul. 25	Ago. 25	Set. 25
Arribos a los establecimientos de hospedaje	↑ 22,1	↑ 36,7	↑ 20,1	↑ 18,4	n.d.	n.d.
Crédito total 2/	↑ 8,0	↑ 8,6	↑ 9,2	↑ 10,1	↑ 11,5	↑ 12,2
Crédito de consumo 2/	↓ -1,9	↓ -1,5	↓ -0,6	↑ 0,6	↑ 2,3	↑ 4,1
Crédito hipotecario 2/	↑ 5,2	↑ 11,3	↑ 15,9	↑ 8,7	↑ 11,8	↑ 11,3
Inversión Pública 1/	↓ -41,0	↓ -18,8	↑ 42,5	↓ -30,3	↓ -25,2	↓ -28,7

1/ En términos reales.

2/ En términos nominales.

Fuentes: MINCETUR, SBS y MEF.

I. ACTIVIDAD PRODUCTIVA

1. Actividad Primaria

1.1 Sector agropecuario

- En setiembre de 2025, la actividad agropecuaria disminuyó 0,5 por ciento respecto al mismo mes del año anterior, debido al retroceso del subsector agrícola (-1,3 por ciento), amortizado por el subsector pecuario (0,3 por ciento). En el acumulado enero – setiembre de 2025, el sector agropecuario creció 0,6 por ciento frente al mismo periodo del año previo.
- La reducción del subsector agrícola (-1,3 por ciento) se explicó por la menor producción orientada al mercado interno (-2,7 por ciento), principalmente por las menores cosechas de arroz (-100,0 por ciento), papaya (-8,2 por ciento) y braquearia (-6,1 por ciento). En contraste, la producción dirigida al mercado externo y agroindustria aumentó 4,5 por ciento, impulsada por la mayor producción de palta (341,6 por ciento) y cacao (37,3 por ciento). En el acumulado hasta setiembre, el subsector agrícola creció 0,5 por ciento interanual.
- En cuanto al subsector pecuario, incrementó 0,3 por ciento en setiembre, relacionado al aumento en la producción de porcino (14,6 por ciento) y vacuno (0,2 por ciento). En el periodo hasta setiembre de 2025, la producción pecuaria acumuló un crecimiento de 0,7 por ciento.

CUADRO N° 2
SECTOR AGROPECUARIO 1/
(Miles de Toneladas)

Subsectores	Estructura Porcentual 2023 2/	Setiembre				Enero - Setiembre			
		2024	2025	Var. %	Contribución al crecimiento 3/	2024	2025	Var. %	Contribución al crecimiento 3/
AGRICOLA	59,9			-1,3	-0,7			0,5	0,3
Orientada al mercado externo y agroindustria 2/	21,9			4,5	0,4			4,9	1,3
Maíz amarillo duro	15,7	0,6	0,0	-95,0	-3,0	45,9	48,1	4,8	0,9
Palta	0,5	0,0	0,2	341,6	1,1	0,0	0,2	461,0	0,1
Cacao	5,5	0,2	0,2	37,3	2,2	1,9	2,0	3,4	0,2
Orientada al mercado interno 2/	38,0			-2,7	-1,1			-2,8	-1,0
Arroz	2,1	0,2	0,0	-100,0	-1,3	4,7	5,1	7,7	0,2
Braquearia	19,9	79,7	74,8	-6,1	-1,3	832,2	769,7	-7,5	-1,4
Papaya	2,0	1,7	1,5	-8,2	-0,3	8,9	9,4	6,6	0,1
Frijol grano seco	0,1	0,0	0,0	-100,0	-0,2	0,1	0,0	-21,4	0,0
Camote	0,1	0,1	0,0	-39,8	-0,1	0,3	0,3	-3,6	0,0
Plátano	6,1	2,6	2,6	-1,1	-0,1	25,5	23,3	-8,6	-0,5
Limón	0,2	0,1	0,1	33,2	0,1	0,6	0,7	16,7	0,0
Naranja	0,4	0,1	0,2	17,7	0,1	1,5	1,8	20,9	0,1
Mandarina	0,2	0,0	0,0	54,7	0,1	0,7	0,8	19,8	0,1
Coco	0,2	0,1	0,2	63,4	0,1	0,8	1,0	16,6	0,0
PECUARIO	40,1			0,3	0,2			0,7	0,3
Porcino 4/	3,2	0,1	0,2	14,6	0,5	1,3	1,3	4,0	0,1
Vacuno 4/	10,2	0,4	0,4	0,2	0,0	3,4	3,5	4,6	0,4
Ovino 4/	0,2	0,0	0,0	4,6	0,0	0,0	0,0	-0,1	0,0
Leche	0,6	0,1	0,1	-8,3	-0,1	1,1	1,0	-2,3	0,0
Huevo	4,9	0,2	0,2	-3,1	-0,2	2,4	2,4	-1,6	-0,1
Ave 4/	21,0	0,9	0,9	-0,7	-0,2	7,9	7,8	-1,0	-0,2
SECTOR AGROPECUARIO	100,0			-0,5	-0,5			0,6	0,6

1/ Cifras preliminares.

2/ Estimado a precios del 2007.

3/ Con base en la estructura de similar periodo 2023.

4/ Peso de animal en pie.

Fuente: MIDAGRI.

Elaboración: BCRP, Sucursal Cusco. Departamento de Estudios Económicos.

- Al segundo mes de la campaña agrícola 2025/2026, se reportaron 1 315 hectáreas sembradas, superiores en 95,4 por ciento respecto a igual periodo de la campaña previa. Los cultivos transitorios incrementaron 98,4 por ciento, explicado por la mayor siembra de arroz, yuca y kion. Por su parte, los cultivos permanentes y semipermanentes aumentaron 79,0 por ciento, asociado principalmente a la ampliación de áreas de plátano, piña y papaya.



CUADRO N° 3
SUPERFICIE SEMBRADA 1/
(Hectáreas)

	Campaña agrícola 2/		Variación	
	2024/2025	2025/2026	Absoluta	Porcentual
CULTIVOS TRANSITORIOS	568	1 127	559	98,4
Arroz	80	356	276	345,0
Yuca	115	371	256	222,6
Kion	0	7	7	-
Maiz Amarillo Duro	363	385	22	6,1
Sandía	1	1	0	0,0
Caigua	0	0	0	-
Col	0	0	0	-
Otros	9	7	- 2	-22,2
CULTIVOS PERMANENTES Y SEMIPERMANENTES	105	188	83	79,0
Plátano	48	78	30	62,5
Piña	14	35	21	150,0
Papaya	30	42	12	40,0
Coco	3	11	8	266,7
Cocona	8	12	4	50,0
Otros	2	10	8	400,0
Total	673	1 315	642	95,4

1/ Cifras preliminares.

2/ De agosto a setiembre

Fuente: MIDAGRI.

Elaboración: BCRP, Sucursal Cusco. Departamento de Estudios Económicos.

1.2 Sector pesca

- En setiembre de 2025, la actividad pesquera en Madre de Dios disminuyó 36,4 por ciento en comparación con el mismo mes de 2024, resultado asociado a la menor extracción de paco (-91,5 por ciento) debido al mayor incremento de caudal a diferencia del año pasado, dificultando las actividades extractivas.
- En el periodo enero – setiembre de 2025, el sector pesca registró una contracción de 7,0 por ciento frente al mismo periodo del año previo, explicada por la reducción en la extracción de paco (-24,7 por ciento).

CUADRO N° 4
SECTOR PESCA 1/
(En toneladas)

Subsectores	Setiembre			Enero - Setiembre		
	2024	2025	Var. %	2024	2025	Var. %
Consumo Humano Directo (CHD)						
Fresco	57	36	-36,7	476	437	-8,1
SECTOR PESCA 2/			-36,4			-7,0

1/ Cifras preliminares.

2/ Estimado a precios de 2007.

Fuente: PRODUCE.

Elaboración: BCRP, Sucursal Cusco. Departamento de Estudios Económicos.



1.3 Sector minería

- En setiembre de 2025, la producción minera en Madre de Dios aumentó 11,4 por ciento respecto al mismo mes del año anterior, debido a la mayor producción de oro, que se elevó de 95 kilogramos en setiembre de 2024 a 106 kilogramos en setiembre de 2025.
- En el periodo enero – setiembre de 2025, la actividad minera registró un crecimiento de 3,9 por ciento en comparación con el mismo periodo de 2024. En cuanto a la participación nacional del oro, Madre de Dios se ubicó en el onceavo lugar con una contribución de 1,2 por ciento.

CUADRO N° 5
SECTOR MINERÍA 1/

Mineral	Estructura Porcentual 2024 2/	Setiembre				Enero - Setiembre			
		2024	2025	Var. %	Contribución	2024	2025	Var. %	Contribución
MINERÍA METÁLICA 3/	100,0			11,4	11,4			3,9	3,9
Oro (Kg.)	99,9	95	106	11,4	11,4	879	915	4,1	4,1
SECTOR 2/	100,0			11,4	11,4			3,9	3,9

1/ Cifras preliminares.
2/ Estimado a precios de 2007.
3/ Unidades Recuperables.
MB: Miles de Barriles.
Fuente: MINEM.
Elaboración: BCRP, Sucursal Cusco. Departamento de Estudios Económicos.

GRÁFICO N° 1
EVOLUCIÓN DE LA PRODUCCIÓN MINERA
(Variación % real respecto a similar periodo del año anterior)

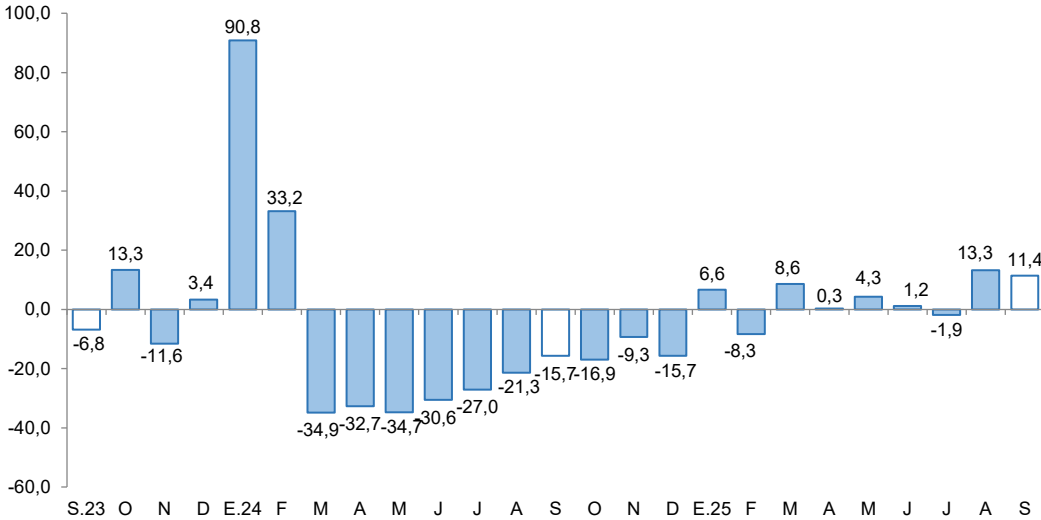

Fuente: MINEM.
Elaboración: BCRP, Sucursal Cusco. Departamento de Estudios Económicos.

- Sobre el precio mensual del oro, en setiembre este alcanzó los US\$/oz.tr. 3 667,7, superior en 8,9 por ciento respecto al mes anterior; relacionado al persistente nerviosismo al metal como refugio seguro, así como por los mayores riesgos geopolíticos en el Mar Negro y Medio Oriente, el debilitamiento del dólar, y las apuestas sobre recortes de tasas de interés de la Reserva Federal.



2. Otros indicadores sectoriales

2.1 Arribos a los establecimientos de hospedaje

- En julio de 2025, los arribos a establecimientos de hospedaje en Madre de Dios sumaron 62 596 turistas, lo que representó un aumento de 18,4 por ciento respecto al mismo mes del año anterior, impulsado tanto por el mayor arribo de turistas extranjeros (26,2 por ciento) como de nacionales (16,4 por ciento).
- El aumento en el flujo de turistas extranjeros se asoció al superior número de visitantes de Estados Unidos (28,1 por ciento), Inglaterra (57,7 por ciento) y Brasil (8,8 por ciento). Mientras que, en los turistas nacionales, las mayores visitas fueron de Lima (31,7 por ciento), Cusco (4,6 por ciento) y Cajamarca (164,3 por ciento).
- En el acumulado enero – julio 2025, los arribos totalizaron 369 291 turistas, con un crecimiento de 17,8 por ciento interanual, explicado por la expansión de los visitantes extranjeros (27,4 por ciento) y nacionales (16,0 por ciento).

GRÁFICO N° 2
EVOLUCIÓN DE ARRIBOS A ESTABLECIMIENTOS DE HOSPEDAJE
(Variación % respecto a similar mes del año anterior)

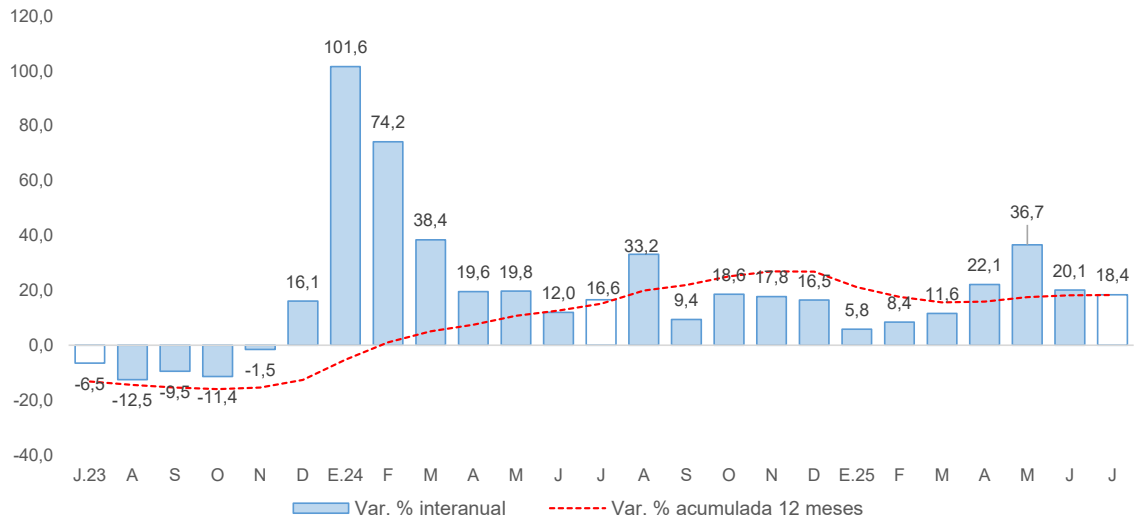

II. ASPECTOS LABORALES

1. Empleo

- En julio de 2025, el número de trabajadores formales asalariados en Madre de Dios ascendió a 13 754, aumentando 7,4 por ciento respecto a su interanual. Este crecimiento se relaciona por la expansión del empleo en los sectores servicios (10,5 por ciento), comercio (9,5 por ciento) y minería (8,1 por ciento).
- Hasta julio de 2025, las contrataciones formales se incrementaron en 7,2 por ciento frente al mismo periodo de 2024, debido principalmente al dinamismo en los sectores servicios (7,2 por ciento), minería (7,7 por ciento) y comercio (7,3 por ciento).

CUADRO N° 6
NÚMERO DE TRABAJADORES DEL SECTOR PRIVADO FORMAL 1/
(Planilla Electrónica – PLAME y T-Registro)

Sectores	A julio			Ene - Jul		
	2024	2025	Var. %	2024	2025	Var. %
Agrícola 2/	1 207	951	-21,2	8 239	7 649	-7,2
Comercio	3 060	3 352	9,5	20 934	22 471	7,3
Construcción	165	111	-32,7	716	728	1,7
Manufactura	1 005	954	-5,1	6 356	6 232	-2,0
Minería	1 116	1 206	8,1	7 542	8 123	7,7
Servicios	5 813	6 426	10,5	39 074	41 886	7,2
No precisa	440	754	71,4	2 564	4 462	74,0
TOTAL	12 806	13 754	7,4	85 425	91 551	7,2

1/ Cifras preliminares.

2/ Incluye ganadería, caza y silvicultura.

Fuente: MTPE - Observatorio de la Formalización Laboral

Elaboración: BCRP, Sucursal Cusco. Departamento de Estudios Económicos.

GRÁFICO N° 3
TRABAJADORES DEL SECTOR PRIVADO FORMAL
(Variación % respecto a similar mes del año anterior)

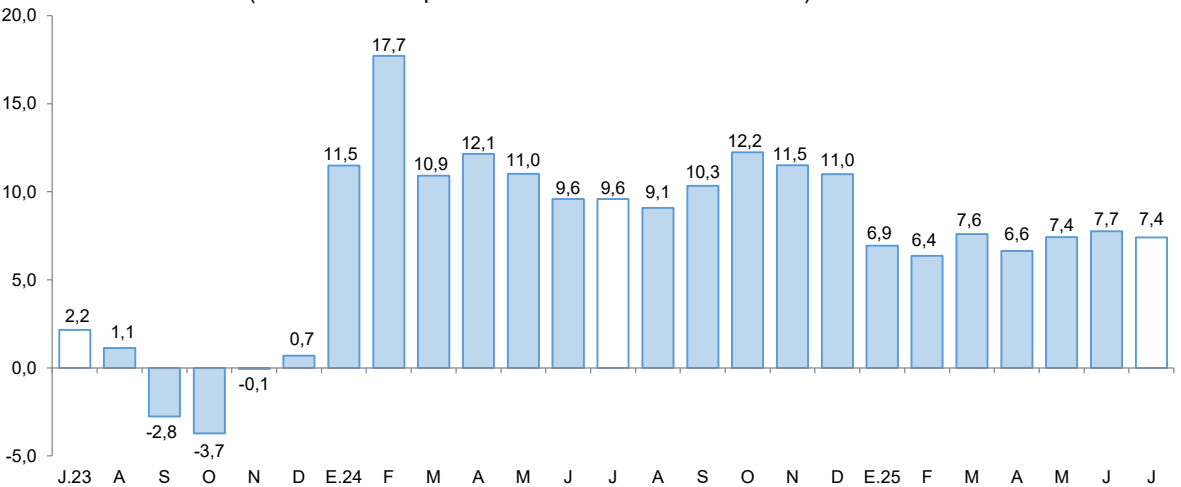

Fuente: MTPE - Observatorio de la Formalización Laboral.

Elaboración: BCRP, Sucursal Cusco. Departamento de Estudios Económicos.



III. SECTOR EXTERNO

1. Importaciones

- En setiembre de 2025, las importaciones ascendieron a S/ 11 750 millones, lo que representó un incremento de 86,1 por ciento respecto al mismo mes de 2024. Este resultado respondió al aumento de los bienes de consumo (738,1 por ciento), insumos (81,7 por ciento) y de los bienes de consumo (31,3 por ciento). En el acumulado hasta setiembre de 2025, las importaciones crecieron 68,3 por ciento frente al mismo periodo del año previo.
- En la categoría de bienes de consumo, las importaciones aumentaron 31,3 por ciento, impulsadas por el crecimiento de los bienes duraderos (1100,0 por ciento), particularmente los objetos de adorno de uso personal, instrumentos musicales y otros.
- En cuanto a los insumos, se registró un avance de 81,7 por ciento, explicado por el incremento en las materias primas para la industria (76,1 por ciento), donde destacaron los productos agropecuarios no alimenticios semielaborados.
- Finalmente, los bienes de capital mostraron un crecimiento significativo de 738,1 por ciento, debido al fuerte aumento en la importación de equipos de transporte (3733,3 por ciento), principalmente en el equipo de transporte rodante.

CUADRO N° 7
IMPORTACIONES SEGÚN USO O DESTINO ECONÓMICO 1/
(Valor FOB en miles de US\$)

GRUPO	Estructura % 2024	Setiembre		Enero - Setiembre	
		2024	2025	2024	2025
I. BIENES DE CONSUMO	61,8	4 441	5 833	36 202	58 338
Duradero	0,1	2	24	72	241
No duradero	61,6	4 440	5 810	36 130	58 097
II. INSUMOS	18,6	1 489	2 706	9 871	17 248
Combustibles, lubricantes y conexos	0,2	21	25	106	143
Materias primas para la agricultura	0,4	0	99	262	530
Materias primas para la industria	17,9	1 467	2 583	9 503	16 575
III. BIENES DE CAPITAL	19,7	383	3 210	13 195	24 167
Equipo de transporte	3,6	9	345	3 029	834
Materiales de construcción	1,1	149	978	745	6 152
Para la agricultura	1,0	25	9	790	1 035
Para la industria	13,9	199	1 878	8 632	16 147
TOTAL IMPORTACIONES	100,0	6 313	11 750	59 268	99 753

1/ Cifras preliminares.

Fuente: SUNAT.

Elaboración: BCRP, Sucursal Cusco. Departamento de Estudios Económicos.

IV. CRÉDITO Y DEPÓSITOS

1. Crédito

- En setiembre de 2025, el saldo de crédito ascendió a S/ 1 284 millones, lo que significó un crecimiento de 12,2 por ciento respecto al mismo mes de 2024. Este desempeño estuvo asociado a la expansión de la banca múltiple (14,0 por ciento) y los créditos en las cajas municipales (13,3 por ciento).
- Con relación al tipo de moneda, el saldo de crédito en moneda extranjera aumentó 73,8 por ciento, mientras que en moneda nacional creció 12,1 por ciento. Como resultado, el coeficiente de dolarización del crédito se situó en 0,3 por ciento en setiembre.

CUADRO N° 8
CRÉDITO
(Saldos en millones de soles)

	Estructura %	Saldo en millones de soles con TCF ^{1/}		Tasa de crecimiento (%)	
		Set-25	Ago-25	Mes	12 Meses
BN y Agrobanco	5,9	75	75	0,9	15,2
Banco de la Nación	5,2	66	67	1,0	15,1
Agrobanco	0,7	9	8	-0,6	16,2
Sin BN y Agrobanco	94,1	1 194	1 209	1,2	12,0
Banca Múltiple	32,1	406	412	1,6	14,0
Financieras	4,4	56	57	1,9	-12,3
Cajas Municipales	57,6	732	740	1,0	13,3
Cajas Rurales	0,0	0	0	-	-
Empresas de Crédito	0,0	0	0	-	-
TOTAL	100,0	1 269	1 284	1,2	12,2
MN	99,7	1 265	1 281	1,2	12,1
ME	0,3	3	3	8,8	73,8
Coef. de Dolarización (%)		0,2	0,3		

1/ Los saldos en moneda extranjera se valúan al tipo de cambio constante de diciembre de 2024 (S/ 3,77)

Fuente: SBS y AFP

Elaboración: BCRP - Sucursal Cusco, Departamento de Estudios Económicos



GRÁFICO N° 4
EVOLUCIÓN DEL CRÉDITO
(Variación % respecto a similar periodo del año anterior)

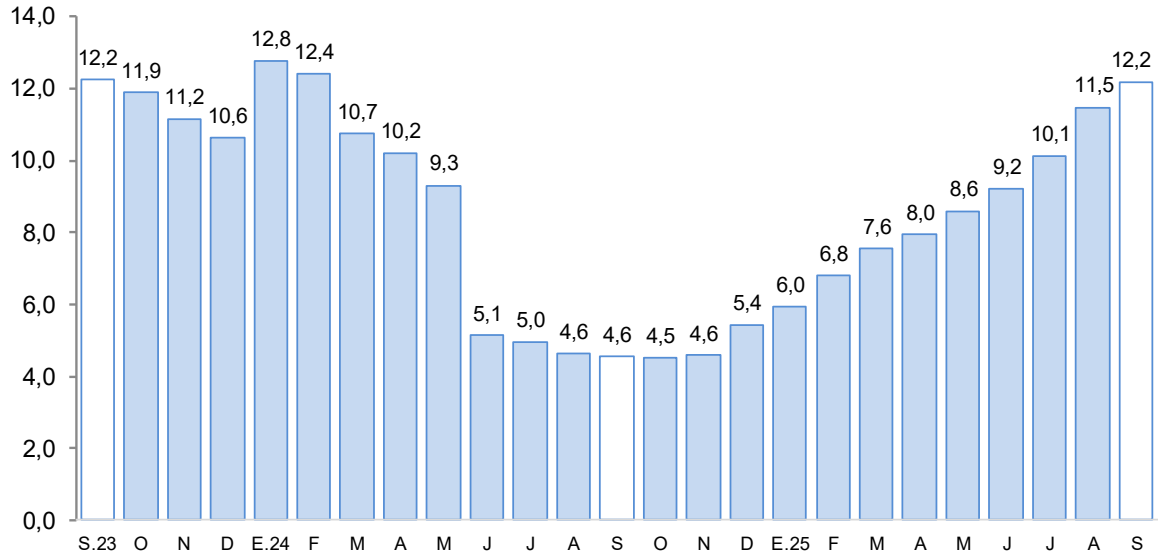

Fuente: SBS y AFP

- En setiembre de 2025, excluyendo al Banco de la Nación y Agrobanco, los préstamos empresariales representaron el 73,6 por ciento del total, mientras que los créditos de consumo alcanzaron el 24,3 por ciento y los hipotecarios el 2,1 por ciento. En términos interanuales, las colocaciones a empresas aumentaron 14,9 por ciento, los créditos hipotecarios se expandieron 11,3 por ciento, y los de consumo crecieron 4,1 por ciento.

CUADRO N° 7
CRÉDITO POR TIPO
(Saldos en millones de soles)

	Estructura %	Tasa de crecimiento (%)	
		Setiembre-2025	
		Mes	12 Meses
Empresarial	73,6	1,3	14,9
Corporativo	0,0	-	-
Grandes Empresas	0,0	-51,7	-
Medianas Empresas	1,6	8,3	-
Pequeñas Empresas	64,2	1,1	-
Microempresas	7,7	1,7	-
Consumo	24,3	1,0	4,1
Hipotecario	2,1	0,4	11,3
Total ^{1/}	100,0	1,2	12,0

1/ Sin Banco de la Nación y Agrobanco, evaluada con tipo de cambio fijo

Fuente: SBS - Carpeta de Información del Sistema Financiero

Elaboración: BCRP - Sucursal Cusco, Departamento de Estudios Económicos

- En setiembre de 2025, la tasa de morosidad total se ubicó en 4,6 por ciento, lo que significó una reducción de 1,2 puntos porcentuales respecto al mismo mes de 2024. En la banca múltiple, la morosidad fue de 6,9 por ciento, menor en 1,9 puntos porcentuales de manera interanual. Por su parte, las cajas municipales registraron una tasa de 3,2 por ciento, inferior en 0,8 puntos porcentuales frente a setiembre de 2024.

GRÁFICO N° 5
TASA DE MOROSIDAD 1/ 2/
(Porcentaje)

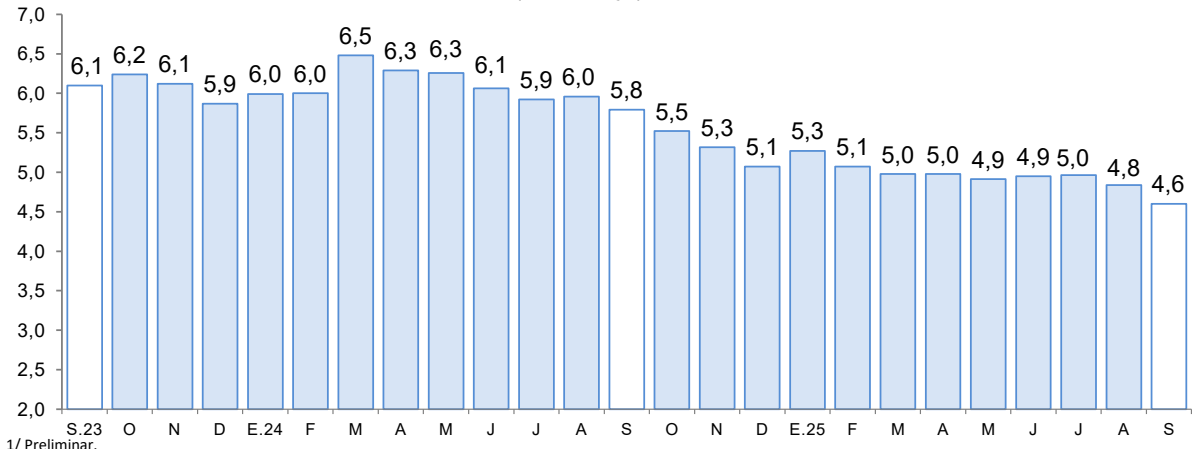

1/ Preliminar.

2/ Morosidad = (créditos vencidos + créditos en cobranza judicial)/colocaciones brutas.

Fuente: SBS.

Elaboración: BCRP, Sucursal Cusco. Departamento de Estudios Económicos.

2. Depósitos

- En setiembre, el saldo total de depósitos ascendió a S/ 1 079 millones, lo que significó un aumento interanual de 31,8 por ciento respecto al mismo mes de 2024. Según las modalidades, los depósitos de ahorro crecieron 41,1 por ciento, los depósitos a la vista avanzaron 24,3 por ciento y los depósitos a plazo aumentaron 12,3 por ciento.
- Excluyendo al Banco de la Nación y Agrobanco, los depósitos en la banca múltiple se expandieron 36,9 por ciento, representando el 53,9 por ciento del total captado. Asimismo, las cajas municipales crecieron 38,9 por ciento, concentrando el 30,3 por ciento del total
- En cuanto al tipo de moneda, los depósitos en moneda nacional aumentaron 28,9 por ciento, mientras que los depósitos en moneda extranjera se elevaron 58,0 por ciento. Con ello, el coeficiente de dolarización se ubicó en 12,0 por ciento durante setiembre.

CUADRO N° 9
DEPÓSITOS
(Saldos en millones de soles)

	Estructura % Set-25	Saldo en millones de soles con TCF ^{1/}		Tasa de crecimiento (%)	
		Ago-25	Set-25	Mes	12 Meses
Banco de la Nación	15,1	166	163	-1,8	8,6
Banco de la Nación	15,1	166	163	-1,8	8,6
Sin BN y Agrobanco	84,9	874	916	4,8	37,1
Banca Múltiple	53,9	558	582	4,4	36,9
Financieras	0,6	6	6	4,8	-10,8
Cajas Municipales	30,3	311	327	5,4	38,9
Cajas Rurales	0,0	0	0	-	-
TOTAL	100,0	1 041	1 079	3,7	31,8
Vista	22,0	227	238	4,6	24,3
Ahorro	62,3	650	672	3,4	41,1
A plazo	15,7	163	169	3,8	12,3
MN	88,0	917	950	3,6	28,9
ME	12,0	123	129	4,7	58,0
Coef. de Dolarización (%)		11,9	12,0		

1/ Los saldos en moneda extranjera se valúan al tipo de cambio constante de diciembre de 2024 (S/ 3,77)

Fuente: SBS y AFP

Elaboración: BCRP - Sucursal Cusco, Departamento de Estudios Económicos

GRÁFICO N° 6
EVOLUCIÓN DE LOS DEPÓSITOS
(Variación % respecto a similar periodo del año anterior)

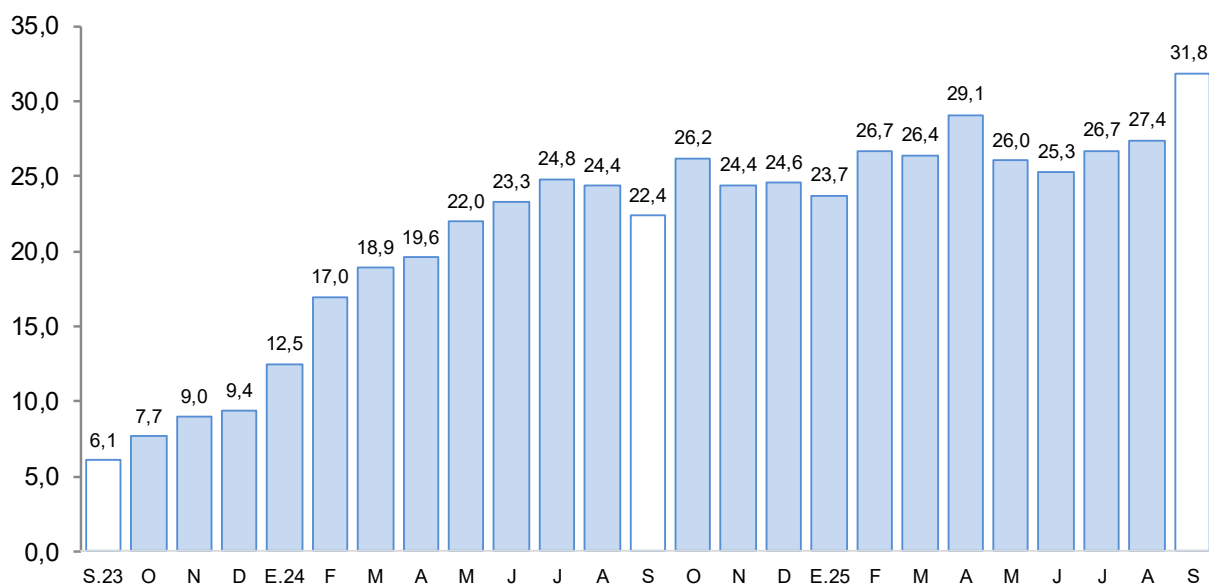

Fuente: SBS y AFP



V. EJECUCIÓN DEL PRESUPUESTO DE GASTOS DEL GOBIERNO GENERAL

1. Gasto no financiero

- En setiembre, la ejecución del presupuesto de Madre de Dios alcanzó S/ 75 millones, lo que significó una disminución de 31,4 por ciento respecto al mismo mes de 2024. Este resultado respondió a la caída de los gastos corrientes (-8,1 por ciento) y a la menor formación bruta de capital (-28,7 por ciento).
- En el período enero – setiembre de 2025, el gasto no financiero sumó S/ 863 millones, cifra 2,4 por ciento menor en comparación con el mismo periodo del año anterior, debido a la contracción combinada de la inversión pública y de ciertos componentes del gasto corriente.

2. Gastos corrientes

- En setiembre, los gastos corrientes retrocedieron 8,1 por ciento, influenciados por la menor ejecución del Gobierno Nacional (-25,1 por ciento) debido a los menores gastos de locación de servicios realizados por persona natural. En contraste, los gobiernos locales crecieron 16,5 por ciento, impulsados por los mayores gastos en locación de servicios realizados por persona natural, mientras el gobierno regional aumentó 2,1 por ciento relacionado al superior gasto en las retribuciones al personal del magisterio. Por componentes, disminuyeron las transferencias (-44,1 por ciento) y los bienes y servicios (-19,8 por ciento), mientras que las remuneraciones aumentaron 3,8 por ciento.
- En el acumulado enero – setiembre de 2025, los gastos corrientes fueron 2,0 por ciento superiores al año previo, sustentados en el incremento de las remuneraciones (2,2 por ciento), bienes y servicios (1,4 por ciento) y transferencias (2,6 por ciento).

3. Formación bruta de capital

- En setiembre, la inversión pública registró una reducción de 28,7 por ciento interanual, afectada por la caída en los tres niveles de gobierno: Gobierno Nacional (-60,2 por ciento) debido al menor gasto de construcción por contrata para la infraestructura vial, Gobierno Regional (-10,0 por ciento) relacionado al inferior gasto en la construcción de construcción por administración directa y Gobiernos Locales (-9,9 por ciento) asociado al menor gasto en construcción por contrata de unidades no residenciales.
- A nivel sectorial, la reducción de la inversión se debió al menor gasto en el sector transporte del gobierno nacional (-S/ 7,5 millones), en el sector planeamiento, gestión y reserva de contingencia del gobierno regional (-S/ 4,5 millones), y en el sector orden público y seguridad de los gobiernos locales (-S/ 0,6 millones). En el acumulado enero – setiembre, la formación bruta de capital retrocedió 10,6 por ciento, por la menor ejecución nacional (-32,7 por ciento) y local (-24,9 por ciento), aunque el Gobierno Regional registró un avance de 7,8 por ciento.
- En cuanto al avance de la inversión pública, al cierre de setiembre de 2025, los tres niveles de gobierno ejecutaron en conjunto el 50,0 por ciento del Presupuesto Institucional Modificado (PIM). Por nivel de gobierno, el nacional alcanzó 34,9 por ciento, el regional 73,1 por ciento y el local 28,5 por ciento.

CUADRO N° 10
EJECUCIÓN DEL PRESUPUESTO DE GASTOS DEL GOBIERNO GENERAL
(Millones de soles)

	Setiembre			Enero - Setiembre		
	2024	2025	Var. % Real	2024	2025	Var. % Real
I. GASTOS CORRIENTES	69	64	-8,1	598	620	2,0
Gobierno Nacional	31	24	-25,1	269	270	-0,8
Gobierno Regional	31	33	3,6	274	284	2,1
Gobiernos Locales	7	8	16,5	56	65	15,2
Remuneraciones	39	41	3,8	362	376	2,2
Gobierno Nacional	13	13	0,1	115	118	0,8
Gobierno Regional	24	25	5,7	222	231	2,3
Gobiernos Locales	3	3	4,7	25	28	8,0
Bienes y Servicios	25	20	-19,8	184	190	1,4
Gobierno Nacional	14	9	-40,4	110	108	-3,8
Gobierno Regional	7	7	-2,9	46	48	2,9
Gobiernos Locales	4	5	27,0	28	34	19,6
Transferencias 1/	5	3	-44,1	52	54	2,6
Gobierno Nacional	4	2	-51,7	43	45	2,6
Gobierno Regional	0	0	-6,2	6	5	-12,1
Gobiernos Locales	0	0	-3,2	2	3	38,3
II. FORMACIÓN BRUTA DE CAPITAL	38	27	-28,7	268	243	-10,6
Gobierno Nacional	14	6	-60,2	93	63	-32,7
Gobierno Regional	19	17	-10,0	139	152	7,8
Gobiernos Locales	5	5	-9,9	35	27	-24,9
III. OTROS GASTOS DE CAPITAL 2/	1	-17	-2 142,7	6	1	-75,8
GASTO NO FINANCIERO TOTAL (I+II+III)	108	75	-31,4	872	863	-2,4
Gobierno Nacional	45	12	-72,8	367	335	-9,8
Gobierno Regional	50	50	-1,6	413	436	4,0
Gobiernos Locales	13	13	-1,7	92	92	-1,3

1/ Incluye el pago de pensiones, donaciones y otros gastos corrientes.

2/ Incluye donaciones y transferencias.

Fuente: MEF.

Elaboración: BCRP, Sucursal Cusco. Departamento de Estudios Económicos.



GRÁFICO N° 7
EVOLUCIÓN DE LA FORMACIÓN BRUTA DE CAPITAL
 (Variación % real respecto al similar periodo del año anterior)

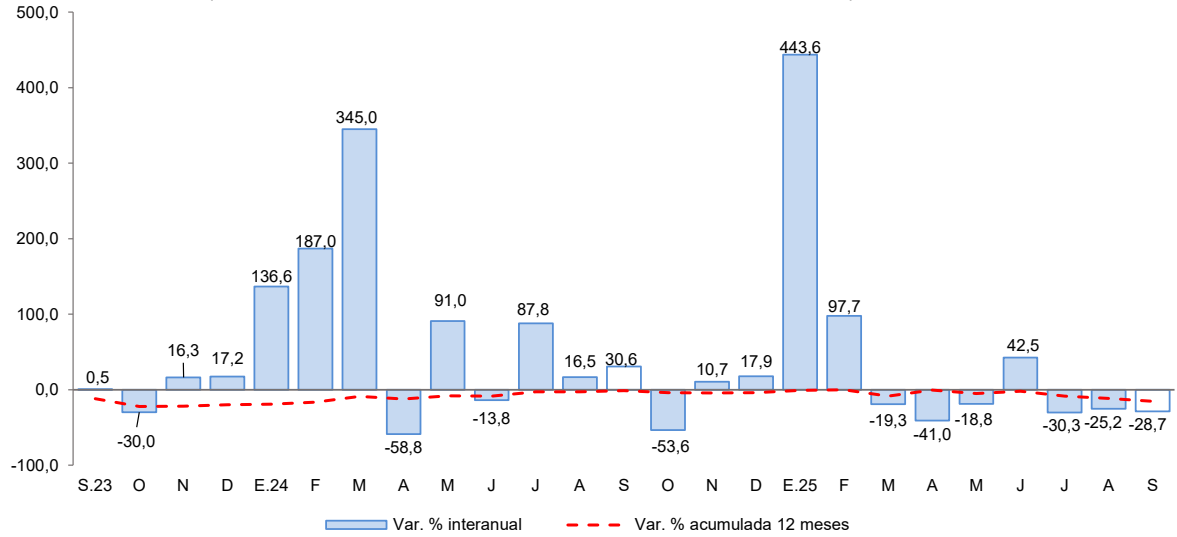

Fuente: MEF.

Elaboración: BCRP, Sucursal Cusco. Departamento de Estudios Económicos.

- En setiembre, los proyectos más relevantes ejecutados por el Gobierno nacional fueron:
 - Mejoramiento del camino vecinal MD-566 tramo La Joya a Chonta, MD 553 tramo Chonta a Infierno y MD-568 tramo Cruce Loero al cruce Chonta de las localidades de La Joya, Bajo Tambopata, Chonta e Infierno del distrito de Tambopata (S/1,3 millones).
 - Mejoramiento del servicio académico practico de la escuela profesional de enfermería de la Universidad Nacional Amazónica de Madre de Dios (S/791,4 mil).
- En el Gobierno regional, los proyectos más importantes fueron:
 - Mejoramiento y ampliación de los servicios de salud del C.S de Jorge Chávez de la ciudad de Puerto Maldonado del distrito y provincia de Tambopata (S/1,1 millones).
 - Mejoramiento y ampliación del servicio educativo del nivel primaria de la I.E.B.R. N° 52026 El Castañal, Centro Poblado El Castañal del distrito y provincia de Tambopata (S/1,0 millón).
- Por último, los proyectos más significativos en los Gobiernos locales fueron:
 - Mejoramiento y rehabilitación del camino vecinal R46 del tramo EMP PE -30C- Los Angeles del distrito de Iberia, provincia de Tahuamanu (S/ 528,5 mil).
 - Mejoramiento de la Av. Colorado del centro poblado de villa Boca Colorado del distrito de Madre de Dios, provincia de Manu (S/347,7 mil).

VI. ANEXOS

BANCO CENTRAL DE RESERVA DEL PERÚ – SUCURSAL CUSCO

ANEXO 1

MADRE DE DIOS: PRODUCCIÓN AGROPECUARIA 1/

(Toneladas)

PRODUCTOS	2024				2025								PRODUCTOS	
	Set.	Oct.	Nov.	Dic.	Ene.	Feb.	Mar.	Abr.	May.	Jun.	Jul.	Ago.		Set.
AGRÍCOLA														AGRÍCOLA
Achiote	0	0	0	0	0	0	1	3	3	0	0	0	0	Achiote
Arroz Cáscara	213	216	91	0	528	1 032	1 286	1 021	389	341	385	115	0	Arroz Cáscara
Braquearia	79 700	82 970	85 310	86 610	90 196	93 970	81 429	84 430	88 840	88 738	85 838	81 374	74 837	Braquearia
Cacao	163	96	54	50	71	67	129	178	288	312	356	341	223	Cacao
Café	0	0	0	0	0	0	4	10	3	0	0	0	0	Café
Caña de azúcar (para fruta)	78	104	100	117	98	132	105	91	106	98	150	98	130	Caña de azúcar (para fruta)
Camote	62	67	85	40	9	12	10	11	32	42	65	55	37	Camote
Camu camu	0	0	0	5	0	0	27	72	62	74	11	5	0	Camu camu
Carambola	15	11	13	17	12	10	11	13	13	12	11	12	13	Carambola
Coco	98	111	99	150	116	92	103	101	94	109	92	119	160	Coco
Cocona	24	31	30	45	41	39	39	40	41	43	45	35	32	Cocona
Frijol grano seco	14	0	0	0	0	0	0	0	0	0	15	32	0	Frijol grano seco
Lima	5	0	0	0	0	0	0	77	136	144	115	20	0	Lima
Limón	57	38	53	73	77	80	86	71	79	74	83	62	75	Limón
Maíz Amarillo duro	644	0	0	0	1 210	15 871	18 223	10 036	1 964	0	318	478	32	Maíz Amarillo duro
Maíz choclo	0	0	0	0	0	0	0	0	0	0	0	0	0	Maíz choclo
Mandarina	30	5	0	0	0	28	87	139	157	151	126	53	46	Mandarina
Mango	0	142	193	114	0	0	0	0	0	0	0	0	0	Mango
Naranja	150	73	23	0	0	70	224	275	304	348	269	184	176	Naranja
Pijuayo	0	0	0	0	61	102	79	107	0	0	0	0	0	Pijuayo
Palta	39	193	335	173	0	0	0	0	0	0	0	46	170	Palta
Papaya	1 664	1 512	1 637	1 584	778	889	1 010	956	887	1 033	1 258	1 105	1 528	Papaya
Piña	671	798	764	906	406	435	517	448	577	681	847	739	955	Piña
Plátano	2 625	2 820	3 035	3 068	2 835	2 539	2 201	2 444	2 231	2 620	2 726	3 125	2 597	Plátano
Sandía	122	105	140	78	53	62	17	0	61	122	210	158	191	Sandía
Yuca	2 209	2 147	2 204	2 398	2 238	2 124	2 320	2 082	1 953	2 363	2 505	2 814	2 534	Yuca
Zapallo	0	0	0	0	0	0	0	0	0	0	0	0	0	Zapallo
PECUARIA														PECUARIA
Vacuno 2/	447	466	321	352	289	310	421	435	390	422	400	398	448	Vacuno 2/
Ave 2/	890	937	780	1 138	976	688	783	871	909	811	940	937	884	Ave 2/
Porcino 2/	144	163	118	194	132	146	166	104	158	139	176	145	165	Porcino 2/
Ovino 2/	5	5	7	6	4	5	5	5	5	6	6	5	5	Ovino 2/
Leche	116	115	94	94	116	118	114	117	115	116	112	115	106	Leche
Huevo	250	211	215	200	245	250	262	266	264	306	264	271	242	Huevo

1/ Cifras preliminares.

2/ Peso de animal en pie.

Fuente: MIDAGRI.

Elaboración: BCRP, Sucursal Cusco. Departamento de Estudios Económicos.

ANEXO 2

MADRE DE DIOS: PRODUCCIÓN PESQUERA 1/
(kg)

SUBSECTORES	2024				2025									SUBSECTORES
	Set.	Oct.	Nov.	Dic.	Ene.	Feb.	Mar.	Abr.	May.	Jun.	Jul.	Ago.	Set.	
Consumo Humano Directo Fresco	56 724	62 067	36 290	25 988	39 389	45 862	53 549	62 233	67 583	38 986	27 994	65 478	35 911	Consumo Humano Directo Fresco

1/ Cifras preliminares.

Fuente: PRODUCE.

Elaboración: BCRP, Sucursal Cusco. Departamento de Estudios Económicos.

ANEXO 3

MADRE DE DIOS: PRODUCCIÓN MINERA 1/														
	2024				2025									
	Set.	Oct.	Nov.	Dic.	Ene.	Feb.	Mar.	Abr.	May.	Jun.	Jul.	Ago.	Set.	
1. MINERÍA METÁLICA 2/														1. MINERÍA METÁLICA 2/
Oro (Kg.)	95	108	101	92	97	85	98	105	101	106	100	118	106	Oro (Kg.)

1/ Cifras preliminares.

2/ Unidades Recuperables.

MMPC: Millones de Pies Cúbicos.

MB: Miles de Barriles.

Fuente: MINEM.

Elaboración: BCRP, Sucursal Cusco. Departamento de Estudios Económicos.

ANEXO 4

MADRE DE DIOS: IMPORTACIÓN SEGÚN USO O DESTINO ECONÓMICO 1/

(Valor FOB en miles de US\$)

TIPO	2024				2025									TIPO
	Set.	Oct.	Nov.	Dic.	Ene.	Feb.	Mar.	Abr.	May.	Jun.	Jul.	Ago.	Set.	
I. BIENES DE CONSUMO	4 441	5 223	4 650	6 166	6 640	7 195	7 926	7 509	6 994	5 375	5 559	5 308	5 833	I. BIENES DE CONSUMO
Duradero	2	3	25	12	33	7	22	27	38	20	49	21	24	Duradero
No duradero	4 440	5 219	4 625	6 154	6 607	7 188	7 905	7 482	6 956	5 354	5 509	5 287	5 810	No duradero
II. INSUMOS	1 489	2 125	1 522	2 195	1 771	1 527	1 885	1 141	1 542	2 458	2 142	2 076	2 706	II. INSUMOS
Combustibles, lubricantes y conexos	21	75	18	11	0	5	31	6	37	16	11	11	25	Combustibles, lubricantes y conexos
Materias primas para la agricultura	0	0	15	79	55	35	70	62	49	25	51	83	99	Materias primas para la agricultura
Materias primas para la industria	1 467	2 050	1 488	2 106	1 716	1 486	1 784	1 072	1 455	2 417	2 079	1 982	2 583	Materias primas para la industria
III. BIENES DE CAPITAL	383	708	1 971	770	1 324	1 739	4 218	2 490	3 638	3 336	2 918	1 294	3 210	III. BIENES DE CAPITAL
Equipo de transporte	9	0	0	10	0	193	0	0	0	20	275	1	345	Equipo de transporte
Materiales de construcción	149	5	0	182	290	182	277	512	709	789	1 534	880	978	Materiales de construcción
Para la agricultura	25	0	6	85	192	233	100	0	101	41	293	65	9	Para la agricultura
Para la industria	199	703	1 965	493	842	1 131	3 840	1 978	2 828	2 486	816	348	1 878	Para la industria
TOTAL IMPORTACIONES	6 313	8 056	8 142	9 131	9 735	10 460	14 030	11 139	12 173	11 169	10 619	8 678	11 750	TOTAL IMPORTACIONES

1/ Cifras preliminares.

Fuente: SUNAT.

Elaboración: BCRP, Sucursal Cusco. Departamento de Estudios Económicos.

ANEXO 5

MADRE DE DIOS: IMPORTACIÓN SEGÚN USO O DESTINO ECONÓMICO 1/
(Valor FOB en miles de US\$)

TIPO	2024				2025								TIPO
	Set.	Oct.	Nov.	Dic.	Ene.	Feb.	Mar.	Abr.	May.	Jun.	Jul.	Ago.	Set.
I. BIENES DE CONSUMO	4 441	5 223	4 650	6 166	6 640	7 195	7 926	7 509	6 994	5 375	5 559	5 308	5 833
Duradero	2	3	25	12	33	7	22	27	38	20	49	21	24
Muebles y otro equipo para el hogar	0	0	0	0	0	0	0	0	0	0	0	0	0
Obj.de adorno de uso personal, instrumento musical y otros	2	3	25	7	33	7	11	27	15	20	49	14	24
Utensilios domésticos	0	0	0	5	0	0	11	0	22	0	0	7	0
Vehículo de transporte particular	0	0	0	0	0	0	0	0	0	0	0	0	0
No duradero	4 440	5 219	4 625	6 154	6 607	7 188	7 905	7 482	6 956	5 354	5 509	5 287	5 810
Bebidas	0	0	9	0	0	0	0	0	0	0	0	8	0
Otros bienes de consumo no duradero	88	0	63	0	44	0	87	0	40	1	38	69	0
Productos alimenticios elaborados	3 868	4 940	4 161	5 456	5 265	5 340	5 258	5 201	5 749	4 535	4 671	4 746	5 094
Productos alimenticios primarios	462	278	391	698	1 284	1 848	2 560	2 271	1 167	817	800	444	715
Productos farmacéuticos y de tocador	19	0	0	0	14	0	0	0	0	0	0	19	0
Vestuarios y otras confecciones textiles	3	1	0	0	0	0	0	10	0	2	0	0	0
II. INSUMOS	1 489	2 125	1 522	2 195	1 771	1 527	1 885	1 141	1 542	2 458	2 142	2 076	2 706
Combustibles, lubricantes y conexos	21	75	18	11	0	5	31	6	37	16	11	11	25
Combustibles elaborados	0	0	0	0	0	0	20	0	0	0	0	0	0
Combustibles semielaborados	21	19	18	11	0	5	11	5	37	16	11	11	24
Materias primas para la agricultura	0	0	15	79	55	35	70	62	49	25	51	83	99
Alimentos para animales elaborados	0	0	15	47	0	12	46	37	24	25	51	29	70
Alimentos para animales semielaborados	0	0	0	0	0	0	0	0	0	0	0	0	0
Materias primas para la industria	1 467	2 050	1 488	2 106	1 716	1 486	1 784	1 072	1 455	2 417	2 079	1 982	2 583
Productos agropecuarios no alimenticios elaborados	112	0	0	59	0	0	0	68	32	0	0	0	0
Productos agropecuarios no alimenticios semielaborados	277	853	213	645	444	636	654	443	604	978	460	664	697
Productos alimenticios primarios	276	419	448	487	221	30	29	31	11	84	94	285	268
Productos alimenticios semielaborados	0	0	0	0	0	0	0	0	0	0	0	0	0
Productos mineros elaborados	722	696	828	915	1 051	811	1 075	425	802	1 314	1 525	904	1 494
Productos mineros semielaborados	0	0	0	0	0	0	0	0	0	0	0	0	0
Productos químico - farmacéuticos primarios	80	82	0	0	0	8	26	105	3	42	0	128	123
Productos químico - farmacéuticos semielaborados	0	0	0	0	0	0	0	0	0	0	0	0	0
III. BIENES DE CAPITAL	383	708	1 971	770	1 324	1 739	4 218	2 490	3 638	3 336	2 918	1 294	3 210
Equipo de transporte	9	0	0	10	0	193	0	0	0	20	275	1	345
Equipos de transporte-equipos rodantes de transporte	0	0	0	0	0	192	0	0	0	20	272	0	345
Equipos de transporte-partes y accesorios de equipo de transporte	9	0	0	10	0	1	0	0	0	0	2	1	0
Materiales de construcción	149	5	0	182	290	182	277	512	709	789	1 534	880	978
Materiales de construcción - elaborados	149	5	0	182	290	182	277	512	709	789	1 534	880	978
Materiales de construcción - semielaborados	0	0	0	0	0	0	0	0	0	0	0	0	0
Para la agricultura	25	0	6	85	192	233	100	0	101	41	293	65	9
Bienes de capital para la agricultura-maquinas y herramientas	25	0	6	85	192	233	100	0	101	41	293	65	9
De mas bienes de capital	0	0	0	0	0	0	0	0	0	0	253	0	0
Para la industria	199	703	1 965	493	842	1 131	3 840	1 978	2 828	2 486	816	348	1 878
Bienes de capital para la industria-herramientas	50	12	71	28	0	0	73	0	28	73	77	7	0
Bienes de capital para la industria-maquinas y aparatos de ofic. serv. y científicos	0	0	512	0	0	0	0	0	0	0	9	0	0
Bienes de capital para la industria-otro equipo fijo	148	691	1 382	465	842	1 131	3 766	1 978	2 798	2 413	729	240	1 878
Bienes de capital para la industria-partes y accesorios de maquinaria industrial	0	1	0	0	0	0	1	0	2	0	1	101	0
TOTAL IMPORTACIONES	6 313	8 056	8 142	9 131	9 735	10 460	14 030	#####	12 173	11 169	10 619	8 678	11 750

1/ Cifras preliminares.

Fuente: SUNAT.

Elaboración: BCRP, Sucursal Cusco. Departamento de Estudios Económicos.



ANEXO 6

MADRE DE DIOS: CRÉDITOS 1/ (Saldos en millones de Soles)

ENTIDADES FINANCIERAS	2024				2025									ENTIDADES FINANCIERAS
	Set.	Oct.	Nov.	Dic.	Ene.	Feb.	Mar.	Abr.	May.	Jun.	Jul.	Ago.	Set.	
BN y Agrobanco	65	66	67	69	69	69	69	70	72	72	73	75	75	BN y Agrobanco
Banco de la Nación	58	58	59	60	61	61	61	61	63	63	65	66	67	Banco de la Nación
Agrobanco	7	8	8	8	8	8	9	9	9	9	8	9	8	Agrobanco
Sin BN y Agrobanco	1 079	1 089	1 100	1 109	1 114	1 125	1 135	1 144	1 154	1 163	1 176	1 194	1 209	Sin BN y Agrobanco
Banca Múltiple	361	362	363	363	364	368	373	375	375	393	399	406	412	Banca Múltiple
Financieras	65	66	66	68	67	68	68	69	70	55	55	56	57	Financieras
Cajas Municipales	653	662	671	678	683	689	693	700	709	715	722	732	740	Cajas Municipales
Cajas Rurales	0	0	0	0	0	0	0	0	0	0	0	0	0	Cajas Rurales
Empresas de Crédito	0	0	0	0	0	0	0	0	0	0	0	0	0	Empresas de Crédito
TOTAL	1 145	1 155	1 167	1 177	1 183	1 194	1 204	1 214	1 226	1 235	1 249	1 269	1 284	TOTAL
MN	1 143	1 153	1 165	1 175	1 180	1 192	1 201	1 211	1 224	1 232	1 246	1 265	1 281	MN
ME	2	2	2	2	3	2	3	3	2	3	3	3	3	ME
Coef. de Dolarización (%)	0,2	0,2	0,2	0,2	0,2	0,2	0,3	0,2	0,2	0,2	0,3	0,2	0,3	Coef. de Dolarización (%)

1/ Cifras preliminares.

Fuente: SBS.

Elaboración: BCRP, Sucursal Cusco. Departamento de Estudios Económicos.

ANEXO 7

MADRE DE DIOS: CARTERA PESADA 1/

(En porcentajes)

ENTIDADES FINANCIERAS	2024				2025										ENTIDADES FINANCIERAS
	Set.	Oct.	Nov.	Dic.	Ene.	Feb.	Mar.	Abr.	May.	Jun.	Jul.	Ago.	Set.		
BN y Agrobanco	8,9	8,9	8,9	8,4	8,6	8,6	8,6	8,6	8,5	8,6	8,6	8,2	8,1	BN y Agrobanco	
Banco de la Nación	6,7	6,7	6,8	6,4	6,7	6,7	6,9	6,9	6,9	6,9	7,0	6,5	6,6	Banco de la Nación	
Agrobanco	27,0	26,3	24,6	23,2	23,1	22,4	21,0	20,1	19,8	20,4	21,7	21,4	19,9	Agrobanco	
Sin BN y Agrobanco	5,6	5,3	5,1	4,9	5,1	4,9	4,8	4,8	4,7	4,8	4,8	4,7	4,4	Sin BN y Agrobanco	
Banca Múltiple	8,8	8,5	8,2	7,7	8,1	7,4	7,3	7,6	7,3	7,2	7,3	7,3	6,9	Banca Múltiple	
Cajas Municipales	4,0	3,7	3,7	3,6	3,7	3,8	3,6	3,5	3,5	3,6	3,6	3,4	3,2	Cajas Municipales	
Cajas Rurales de Ahorro y Crédito	0,0	0,0	0,0	0,0	0,0	0,0	0,0	0,0	0,0	0,0	0,0	0,0	0,0	Cajas Rurales de Ahorro y Crédito	
Empresas de Créditos	0,0	0,0	0,0	0,0	0,0	0,0	0,0	0,0	0,0	0,0	0,0	0,0	0,0	Empresas de Créditos	
Financieras	4,7	4,3	2,8	2,9	3,1	3,1	3,2	3,0	3,0	3,6	3,0	2,6	2,7	Financieras	
TOTAL	5,8	5,5	5,3	5,1	5,3	5,1	5,0	5,0	4,9	4,9	5,0	4,8	4,6	TOTAL	

1/ Cifras preliminares.

Fuente: SBS.

Elaboración: BCRP, Sucursal Cusco. Departamento de Estudios Económicos.

ANEXO 8

MADRE DE DIOS: DEPÓSITOS 1/ (Saldos en millones de Soles)

ENTIDADES FINANCIERAS	2024				2025									ENTIDADES FINANCIERAS
	Set.	Oct.	Nov.	Dic.	Ene.	Feb.	Mar.	Abr.	May.	Jun.	Jul.	Ago.	Set.	
Banco de la Nación	151	147	147	144	151	161	161	164	161	161	171	166	163	Banco de la Nación
Banco de la Nación	151	147	147	144	151	161	161	164	161	161	171	166	163	Banco de la Nación
Sin BN y Agrobanco	668	706	705	720	722	730	742	784	791	816	845	874	916	Sin BN y Agrobanco
Banca Múltiple	425	452	441	453	447	456	465	497	496	518	536	558	582	Banca Múltiple
Financieras	7	7	8	8	8	8	9	9	9	6	7	6	6	Financieras
Cajas Municipales	236	247	255	259	268	265	268	279	286	291	302	311	327	Cajas Municipales
Cajas Rurales	0	0	0	0	0	0	0	0	0	0	0	0	0	Cajas Rurales
TOTAL	819	854	851	864	874	891	903	947	953	976	1 016	1 041	1 079	TOTAL
Vista	191	196	185	178	179	197	202	218	203	212	218	227	238	Vista
Ahorro	477	507	512	533	541	541	548	576	590	604	636	650	672	Ahorro
A plazo	151	151	153	153	153	153	153	153	160	160	161	163	169	A plazo
MN	737	769	769	781	792	796	812	840	844	861	908	917	950	MN
ME	82	85	83	83	81	95	91	108	109	115	107	123	129	ME
Coef. de Dolarización (%)	10,0	9,9	9,7	9,6	9,3	10,6	10,1	11,4	11,4	11,8	10,6	11,9	12,0	Coef. de Dolarización (%)

1/ Cifras preliminares.

Fuente: SBS.

Elaboración: BCRP, Sucursal Cusco. Departamento de Estudios Económicos.

ANEXO 9

MADRE DE DIOS: EJECUCIÓN DEL PRESUPUESTO PÚBLICO

(Millones de Soles)

TIPO	2024				2025									TIPO
	Set.	Oct.	Nov.	Dic.	Ene.	Feb.	Mar.	Abr.	May.	Jun.	Jul.	Ago.	Set.	
I. GASTOS CORRIENTES	69	70	114	102	46	78	60	61	70	79	74	87	64	I. GASTOS CORRIENTES
Gobierno Nacional	31	26	74	42	17	43	26	23	25	40	26	45	24	Gobierno Nacional
Gobierno Regional	31	34	33	46	25	30	27	31	36	31	37	34	33	Gobierno Regional
Gobiernos Locales	7	9	7	14	4	5	7	7	8	8	10	8	8	Gobiernos Locales
Remuneraciones	39	41	41	49	38	42	37	40	47	41	50	40	41	Remuneraciones
Gobierno Nacional	13	13	14	17	13	13	12	13	14	13	16	13	13	Gobierno Nacional
Gobierno Regional	24	25	24	28	23	26	22	25	30	25	30	25	25	Gobierno Regional
Gobiernos Locales	3	3	3	4	3	3	3	3	3	3	4	3	3	Gobiernos Locales
Bienes y Servicios	25	21	70	47	5	31	15	15	17	32	18	35	20	Bienes y Servicios
Gobierno Nacional	14	7	58	21	3	26	6	6	7	23	6	23	9	Gobierno Nacional
Gobierno Regional	7	9	8	16	2	3	5	5	5	6	6	9	7	Gobierno Regional
Gobiernos Locales	4	5	4	10	1	2	4	4	4	4	6	4	5	Gobiernos Locales
Transferencias 1/	5	7	3	6	3	5	8	5	6	6	6	11	3	Transferencias 1/
Gobierno Nacional	4	6	2	4	2	5	8	4	4	5	5	10	2	Gobierno Nacional
Gobierno Regional	0	0	1	1	1	0	0	1	1	0	1	0	0	Gobierno Regional
Gobiernos Locales	0	1	0	1	0	0	0	0	1	0	1	0	0	Gobiernos Locales
II. FORMACIÓN BRUTA DE CAPITAL	38	54	39	78	18	22	35	24	26	32	29	29	27	II. FORMACIÓN BRUTA DE CAPITAL
Gobierno Nacional	14	25	15	24	13	6	10	2	3	12	6	6	6	Gobierno Nacional
Gobierno Regional	19	22	16	40	5	13	24	19	21	17	18	18	17	Gobierno Regional
Gobiernos Locales	5	7	8	14	0	3	2	3	2	3	5	5	5	Gobiernos Locales
III. OTROS GASTOS DE CAPITAL 2/	1	0	0	1	0	17	0	0	1	0	0	1	-17	III. OTROS GASTOS DE CAPITAL 2/
GASTO NO FINANCIERO TOTAL (I+II+III)	108	124	152	181	64	117	96	85	96	111	103	116	75	GASTO NO FINANCIERO TOTAL (I+II+III)
Gobierno Nacional	45	51	89	67	30	66	36	26	29	52	32	52	12	Gobierno Nacional
Gobierno Regional	50	57	49	86	30	43	51	50	57	48	55	52	50	Gobierno Regional
Gobiernos Locales	13	17	15	28	4	8	9	10	10	11	15	13	13	Gobiernos Locales

1/ Incluye el pago de pensiones, donaciones y otros gastos corrientes.

2/ Incluye donaciones y transferencias.

Información actualizada al 30 de setiembre de 2025.

Fuente: MEF.

Elaboración: BCRP, Sucursal Cusco. Departamento de Estudios Económicos.

ANEXO 10