

**BANCO CENTRAL DE RESERVA DEL PERÚ**  
**SUCURSAL CUSCO**



**CUSCO: Síntesis de Actividad Económica**  
**Setiembre 2025<sup>1</sup>**

**Departamento de Estudios Económicos**

---

<sup>1</sup> En la elaboración del presente informe participaron Víctor Chique, Juniors Sanchez y Alvaro Choque.

## ÍNDICE

	<i>Página</i>
<b>RESUMEN EJECUTIVO .....</b>	<b>3</b>
<b>I. ACTIVIDAD PRODUCTIVA.....</b>	<b>5</b>
1. Actividad Primaria .....	5
1.1 Sector agropecuario.....	5
1.2 Sector pesca .....	6
1.3 Sector minería e hidrocarburos.....	6
2. Otros indicadores sectoriales.....	8
2.1 Arribos a los establecimientos de hospedaje.....	8
<b>II. ASPECTOS LABORALES .....</b>	<b>9</b>
1. Empleo .....	9
<b>III. CRÉDITO Y DEPÓSITOS.....</b>	<b>10</b>
1. Crédito.....	10
2. Depósitos .....	12
<b>IV. EJECUCIÓN DEL PRESUPUESTO PÚBLICO .....</b>	<b>14</b>
1. Gasto no financiero .....	14
2. Gastos corrientes .....	14
3. Formación bruta de capital.....	14
<b>V. ANEXOS .....</b>	<b>17</b>

## RESUMEN EJECUTIVO

---

### Principales hechos de importancia

- El **sector primario** tuvo resultados mixtos en setiembre de 2025, la producción **sector minería e hidrocarburos** se contrajo en 7,5 por ciento. La producción del **sector agropecuario** se disminuyó ligeramente 0,5 por ciento. No obstante, el **sector pesquero** tuvo un periodo de veda en el mes.
- En cuanto a otros indicadores: la **inversión pública** registró una expansión del 22,9 por ciento interanual, el **saldo de crédito** se incrementó en 8,5 por ciento a doce meses, además los arribos a establecimientos de hospedaje crecieron 14,0 por ciento en julio.

### Actividad Primaria

- El **sector agropecuario** disminuyó 0,5 por ciento en setiembre, asociado a la contracción del subsector agrícola, por el descenso de 1,3 por ciento de subsector agrícola. De igual forma, en el acumulado enero-setiembre, el sector registró una caída de 0,6 por ciento.
- La **actividad pesquera** registra aún periodo de veda durante el mes de setiembre. Mientras que, en el acumulado a setiembre, el sector avanzó 5,4 por ciento, por la mayor producción de pejerrey.
- El **sector minería e hidrocarburos** se contrajo en 7,5 por ciento en setiembre, debido a una menor producción minera metálica (-11,8 por ciento), destacando caídas en cobre y molibdeno; e hidrocarburos (-5,1 por ciento), primordialmente gas natural. Entre enero y setiembre, el sector acumuló una contracción de 9,5 por ciento, explicada por los menores volúmenes de producción de cobre y líquidos de gas natural.

### Otros Indicadores de Actividad Económica

- El **saldo de crédito** fue de S/ 8 208 millones en setiembre, mayor en 8,5 por ciento a doce meses, efecto principalmente del incremento del crédito en la banca múltiple y en las cajas municipales.
- La **inversión pública** alcanzó los S/ 584 millones en setiembre, incrementando en 22,9 por ciento interanual en términos reales, consecuencia del avance en el Gobierno Nacional. Sin embargo, hasta setiembre, la inversión disminuyó 7,0 por ciento respecto a similar periodo de 2024.

**CUADRO N° 1**  
**OTROS INDICADORES DE ACTIVIDAD ECONÓMICA**  
 (Variación % respecto a similar mes del año anterior)

		<b>Abr. 25</b>		<b>May. 25</b>		<b>Jun. 25</b>		<b>Jul. 25</b>		<b>Ago. 25</b>		<b>Set. 25</b>
Arribos a los establecimientos de hospedaje	↑	18,3	↑	4,7	↑	6,7	↑	14,0		n.d.		n.d.
Crédito total 2/	↑	2,6	↑	4,1	↑	4,5	↑	5,9	↑	7,0	↑	8,5
Crédito de consumo 2/	↓	-4,2	↓	-3,2	↓	-1,5	↓	-0,2	↑	2,0	↑	3,1
Crédito hipotecario 2/	↑	6,9	↑	6,0	↑	4,7	↑	1,5	↑	2,1	↑	1,6
Inversión Pública 1/	↑	6,9	↓	-37,2	↓	-8,2	↓	-14,6	↓	-8,6	↑	22,9

1/ En términos reales.

2/ En términos nominales.

Fuentes: MINCETUR, SBS y MEF.

## I. ACTIVIDAD PRODUCTIVA

### 1. Actividad Primaria

#### 1.1 Sector agropecuario

- El sector agropecuario disminuyó ligeramente en 0,5 por ciento en setiembre, resultado de una caída del subsector agrícola (-1,3 por ciento), en contraste con el sector pecuario que creció un 0,3 por ciento). En el acumulado hasta setiembre, el sector tuvo un crecimiento de 0,6 por ciento, por la mayor producción agrícola, principalmente maíz amarillo y cacao.
- En setiembre, el subsector agrícola se contrajo en 1,3 por ciento, impulsado por la menor producción de cultivos orientados al mercado interno (-2,7 por ciento), especialmente la papaya; en contraste con el mercado externo que creció un 4,5 por ciento, gracias al avance en la producción de cacao (37,3 por ciento) y palta (341,6 por ciento). En el periodo enero-setiembre, el subsector logró un crecimiento acumulado de 0,5 por ciento interanual.
- El subsector pecuario aumentó levemente en 0,3 por ciento en setiembre, asociado a la mayor producción de porcino (14,6 por ciento) y ovino (4,6 por ciento). Hasta setiembre, el subsector registró un crecimiento de 0,7 por ciento respecto a similar periodo del año previo.

**CUADRO N° 2**  
**SECTOR AGROPECUARIO 1/**  
(Miles de toneladas)

Subsectores	Estructura Porcentual 0	Setiembre				Enero - Setiembre			
		2024	2025	Var. %	Contribución al crecimiento 3/	2024	2025	Var. %	Contribución al crecimiento 3/
<b>AGRICOLA</b>	<b>59,9</b>			<b>-1,3</b>	<b>-0,7</b>			<b>0,5</b>	<b>0,3</b>
Orientada al mercado externo y agroindustria 2/	21,9			4,5	0,4			4,9	1,3
Cacao	5,5	0,2	0,2	37,3	2,2	1,9	2,0	3,4	0,2
Té	0,0	0,0	0,0	-	-	0,0	0,0	-	-
Maíz amarillo duro	15,7	0,6	0,0	-95,0	-3,0	45,9	48,1	4,8	0,9
Achiote	0,0	0,0	0,0	-	-	0,0	0,0	-17,1	0,0
Palta	0,5	0,0	0,2	341,6	1,1	0,0	0,2	461,0	0,1
Café	0,0	0,0	0,0	-	-	0,0	0,0	-2,2	0,0
Alcachofa	0,0	0,0	0,0	-	-	0,0	0,0	-	-
Orientada al mercado interno 2/	38,0			-2,7	-1,1			-2,8	-1,0
Frijol de palo grano seco	0,0	0,0	0,0	-	-	0,0	0,0	-	-
Naranja	0,4	0,1	0,2	17,7	0,1	1,5	1,8	20,9	0,1
Rye grass	0,0	0,0	0,0	-	-	0,0	0,0	-	-
Granadilla	0,0	0,0	0,0	-	-	0,0	0,0	-	-
Papaya	2,0	1,7	1,5	-8,2	-0,3	8,9	9,4	6,6	0,1
Yuca	4,6	2,2	2,5	14,7	0,8	20,0	20,9	4,9	0,2
Limón	0,2	0,1	0,1	33,2	0,1	0,6	0,7	16,7	0,0
Cebolla	0,0	0,0	0,0	-	-	0,0	0,0	-	-
Zapallo	0,0	0,0	0,0	-	-	0,0	0,0	-	-
<b>PECUARIO</b>	<b>40,1</b>			<b>0,3</b>	<b>0,2</b>			<b>0,7</b>	<b>0,3</b>
Porcino 4/	3,2	0,1	0,2	14,6	0,5	1,3	1,3	4,0	0,1
Ovino 4/	0,2	0,0	0,0	4,6	0,0	0,0	0,0	-0,1	0,0
Alpaca 4/	0,0	0,0	0,0	-	-	0,0	0,0	-	-
Leche	0,6	0,1	0,1	-8,3	-0,1	1,1	1,0	-2,3	0,0
Ave 4/	21,0	0,9	0,9	-0,7	-0,2	7,9	7,8	-1,0	-0,2
Llama 4/	0,0	0,0	0,0	-	-	0,0	0,0	-	-
<b>SECTOR AGROPECUARIO</b>	<b>100,0</b>			<b>-0,5</b>	<b>-0,5</b>			<b>0,6</b>	<b>0,6</b>

1/ Cifras preliminares.

2/ Estimado a precios del 2007.

3/ Con base en la estructura de similar periodo 2023.

4/ Peso de animal en pie.

Fuente: MIDAGRI.

Elaboración: BCRP, Sucursal Cusco. Departamento de Estudios Económicos.

- En setiembre, el primer mes de la campaña agrícola 2025/2026, la superficie sembrada alcanzó un total de 8 951 hectáreas, menor en 38,9 por ciento frente a similar mes de la campaña previa. Este resultado es reflejo de la caída en las áreas sembradas de cultivos transitorios (-38,9 por ciento), principalmente maíz amiláceo y papa.

**CUADRO N° 3**  
**SUPERFICIE SEMBRADA 1/**



(Hectáreas)

	Campaña agrícola 2/		Variación	
	2023/2024	2024/2025	Absoluta	Porcentual
<b>CULTIVOS TRANSITORIOS</b>	<b>14 660</b>	<b>8 951</b>	<b>-5 709</b>	<b>-38,9</b>
Maíz amiláceo	7 369	5 230	-2 139	-29,0
Papa	2 695	1 818	-877	-32,5
Yuca	562	10	-552	-98,2
Olluco	741	372	-369	-49,8
Mashua o izano	356	7	-349	-98,0
Oca	388	108	-280	-72,2
Maíz amarillo duro	237	20	-217	-91,6
Maíz choclo	1 241	1 046	-195	-15,7
Haba grano verde	304	142	-162	-53,3
Arveja grano seco	117	14	-103	-88,0
Arveja grano verde	171	80	-91	-53,2
Frijol grano seco	86	2	-84	-97,7
Chocho o tarhui grano seco	64	0	-64	-100,0
Quinua	67	10	-57	-85,1
Otros	262	92	-170	-64,9
<b>CULTIVOS PERMANENTES Y SEMIPERMANENTES</b>	<b>0</b>	<b>0</b>	<b>0</b>	<b>-</b>
Rye Grass	0	0	0	-
Achiote	0	0	0	-
Otros	0	0	0	-
<b>Total</b>	<b>14 660</b>	<b>8 951</b>	<b>-5 709</b>	<b>-38,9</b>

1/ Cifras preliminares.

2/ Agosto.

Fuente: MIDAGRI.

Elaboración: BCRP, Sucursal Cusco. Departamento de Estudios Económicos.

## 1.2 Sector pesca

- En setiembre, la producción piscícola registró un nivel de extracción mínima de 142,5 kilogramos de trucha. Asimismo, no se reportó extracción de pejerrey debido al inicio del periodo de veda.
- Entre enero y setiembre, el sector mostró un crecimiento de 5,9 por ciento.

**CUADRO N° 4**  
**SECTOR PESCA 1/**  
(En toneladas)

Subsectores	Setiembre			Enero - Setiembre		
	2024	2025	Var. %	2024	2025	Var. %
<b>Consumo Humano Directo (CHD)</b>						
Fresco	0	0	-	40	42	5,9
<b>SECTOR PESCA 2/</b>			-			<b>5,9</b>

1/ Cifras preliminares.

2/ Estimado a precios de 2007.

Fuente: PRODUCE.

Elaboración: BCRP, Sucursal Cusco. Departamento de Estudios Económicos.

## 1.3 Sector minería e hidrocarburos

- El sector minería e hidrocarburos registró una contracción interanual de 7,5 por ciento, siendo sustentado por el retroceso en la producción de minería metálica en 11,8 por ciento, impulsado principalmente por la reducción en la producción de Molibdeno (-73,2 por ciento), Cobre (-7,0 por ciento), oro (-17,3 por ciento). En el mismo sentido, la producción de hidrocarburos se contrajo en 5,1 por ciento, debido a la menor extracción de gas natural (-6,9 por ciento) y líquidos de gas natural (-3,8 por ciento).
- En el periodo enero – setiembre de 2025, el sector se contrajo en 9,5 por ciento respecto a similar periodo de 2024. Esta caída se explica la reducción en producción de cobre (-13,2 por ciento) y



oro (-36,8 por ciento). En el ranking departamental, Cusco se posiciona en el octavo lugar como productor de cobre, aportando el 6,9 por ciento del total nacional.

### CUADRO N° 5 SECTOR MINERÍA E HIDROCARBUROS 1/

Mineral	Estructura Porcentual 2024 2/	Setiembre				Enero - Setiembre			
		2024	2025	Var. %	Contribución	2024	2025	Var. %	Contribución
<b>MINERÍA METÁLICA 3/</b>	<b>36,7</b>			<b>-11,8</b>	<b>-4,1</b>			<b>-15,1</b>	<b>-5,3</b>
Cobre (T.M.)	30,9	18 451	17 168	-7,0	-2,0	159 421	138 326	-13,2	-3,9
Estaño (T.M.)	0,0	0	0	-	-	0	0	-	-
Hierro (T.M.)	0,0	0	0	-	-	0	0	-	-
Molibdeno (T.M.)	1,8	98	26	-73,2	-1,6	1 083	919	-15,1	-0,3
Oro (Kg.)	2,9	527	436	-17,3	-0,4	3 434	2 171	-36,8	-0,9
Plata (Kg.)	1,1	11	8	-28,7	-0,3	75	65	-14,2	-0,1
Plomo (T.M.)	0,0	11	6	-46,0	0,0	91	67	-25,9	0,0
Zinc (T.M.)	0,0	0	0	-35,0	0,0	4	9	129,7	0,0
<b>HIDROCARBUROS</b>	<b>63,3</b>			<b>-5,1</b>	<b>-3,3</b>			<b>-6,5</b>	<b>-4,2</b>
Gas Natural (Mil. MBTU)	25,5	48 762	45 421	-6,9	-1,8	387 983	372 386	-4,0	-1,0
Líquidos de Gas Natural (MB)	37,8	2 341	2 252	-3,8	-1,5	21 379	19 653	-8,1	-3,1
Petróleo (MB)	0,0	0	0	-	-	0	0	-	-
<b>SECTOR 2/</b>	<b>100,0</b>			<b>-7,5</b>	<b>-7,5</b>			<b>-9,5</b>	<b>-9,5</b>

1/ Cifras preliminares.

2/ Estimado a precios de 2007.

3/ Unidades Recuperables.

MB: Miles de Barriles.

Fuente: MINEM.

Elaboración: BCRP, Sucursal Cusco. Departamento de Estudios Económicos.

### GRÁFICO N° 1 EVOLUCIÓN DE LA PRODUCCIÓN MINERA E HIDROCARBUROS (Variación % real respecto a similar mes del año anterior)

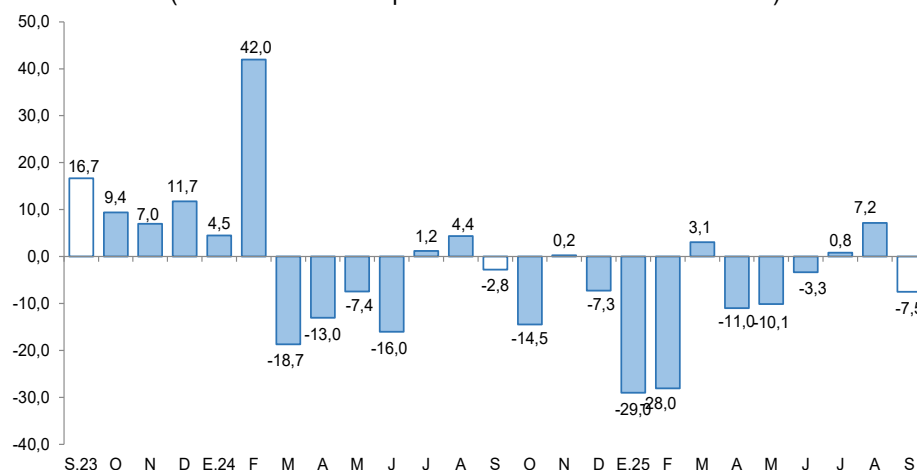

Fuente: MINEM.

Elaboración: BCRP, Sucursal Cusco. Departamento de Estudios Económicos.

- En setiembre, el precio promedio mensual de cobre alcanzó los ctv. US\$/lb. 451,4, mayor en 3,2 por ciento respecto al registro interanual, reflejo de las interrupciones y conflictos en minas El Teniente en Chile y Grasberg en Indonesia que restringieron su oferta de cobre.

## 2. Otros indicadores sectoriales

### 2.1 Arribos a los establecimientos de hospedaje

- En julio, los arribos a establecimientos de hospedaje crecieron 14,0 por ciento respecto a similar mes en 2024, reflejo de los mayores arribos de turistas nacionales (16,4 por ciento) y extranjeros (12,9 por ciento).
- Por procedencia, en turistas nacionales se observaron mayores llegadas principalmente de Madre de Dios (44,4 por ciento), Puno (43,4 por ciento) y Lima (17,4 por ciento). Asimismo, en extranjeros se incrementó la procedencia primordialmente de Argentina (82,3 por ciento), Reino Unido (34,2 por ciento) y Estados Unidos (14,2 por ciento).
- En el periodo enero-julio, los arribos turísticos aumentaron 8,3 por ciento, resultado del mayor flujo de visitantes extranjeros (10,1 por ciento) y nacionales (4,4 por ciento). Entre los visitantes extranjeros destacaron los procedentes de Estados Unidos, Argentina e Italia; mientras que, entre los nacionales, predominaron los provenientes de Lima, Cajamarca y Puno.

**GRÁFICO N° 2**  
**EVOLUCIÓN DE ARRIBOS A ESTABLECIMIENTOS DE HOSPEDAJE**  
(Variación % respecto a similar mes del año anterior)

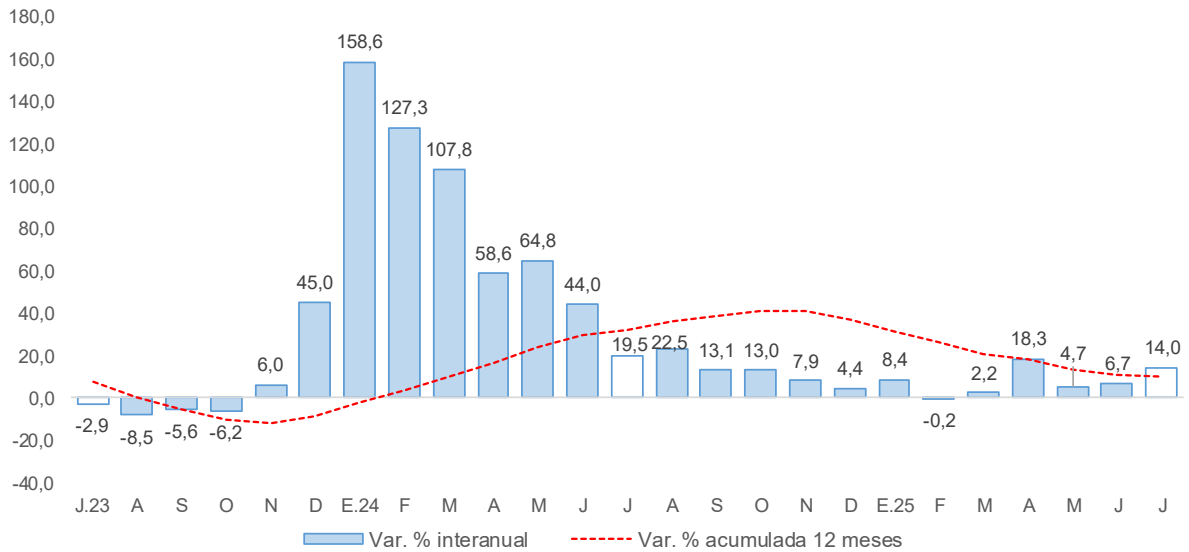

Fuente: MINCETUR - Encuesta Mensual a Establecimientos de Hospedaje Temporal.

Elaboración: BCRP, Sucursal Cusco. Departamento de Estudios Económicos



## II. ASPECTOS LABORALES

### 1. Empleo

- En julio, el empleo formal del sector privado alcanzó los 86 612 trabajadores, superior en 5,3 por ciento a nivel interanual, efecto de las mayores contrataciones en los sectores: minería (16,5 por ciento), servicios (5,6 por ciento) y comercio (5,6 por ciento), contrarrestado en parte por la reducción observada en los sectores construcción (-9,5 por ciento) y manufactura (-8,9 por ciento).
- En el periodo enero-julio, el empleo formal del sector privado se expandió en 5,8 por ciento respecto a similar semestre del año previo, concentrado mayormente en los sectores de minería (9,2 por ciento) y servicios (7,3 por ciento).

**CUADRO N° 6**  
**NÚMERO DE TRABAJADORES DEL SECTOR PRIVADO FORMAL 1/**  
(Planilla Electrónica – PLAME y T-Registro)

Sectores	A julio			Ene - Jul
	2024	2025	Var. %	Var. %
Agrícola 2/	563	556	-1,2	-7,2
Comercio	11 412	12 048	5,6	4,8
Construcción	5 046	4 568	-9,5	-14,2
Manufactura	4 342	3 954	-8,9	-5,8
Minería	4 498	5 240	16,5	9,2
Servicios	54 144	57 155	5,6	7,3
No precisa	2 246	3 091	37,6	47,9
<b>TOTAL</b>	<b>82 251</b>	<b>86 612</b>	<b>5,3</b>	<b>5,8</b>

1/ Cifras preliminares.

2/ Incluye ganadería, caza y silvicultura.

Fuente: MTPE - Observatorio de la Formalización Laboral

Elaboración: BCRP, Sucursal Cusco. Departamento de Estudios Económicos.

**GRÁFICO N° 3**  
**TRABAJADORES DEL SECTOR PRIVADO FORMAL**  
(Variación % respecto a similar mes del año anterior)

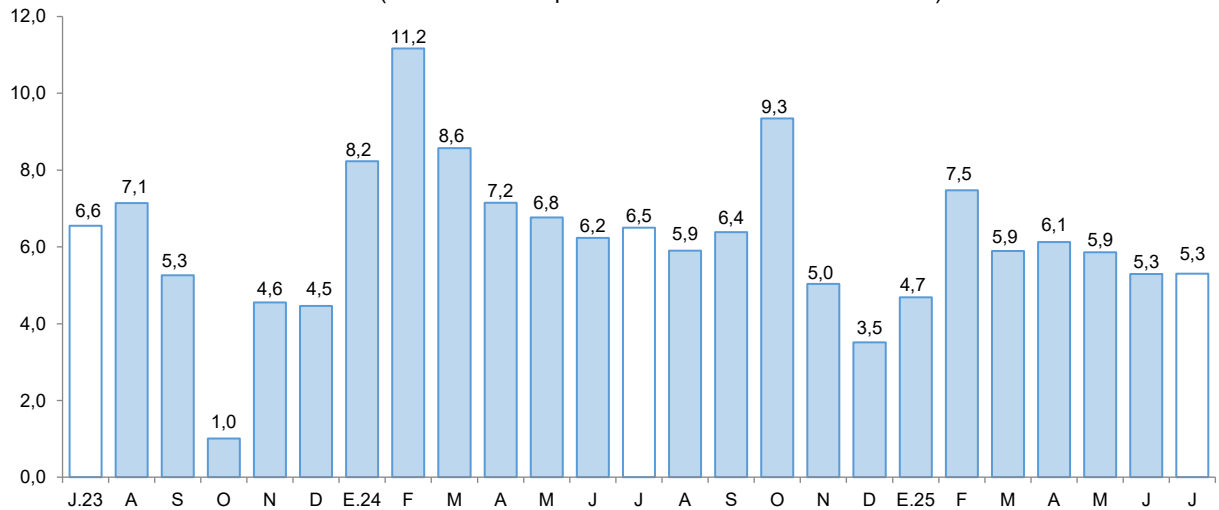

Fuente: MTPE - Observatorio de la Formalización Laboral.

Elaboración: BCRP, Sucursal Cusco. Departamento de Estudios Económicos.

### III. CRÉDITO Y DEPÓSITOS<sup>2</sup>

#### 1. Crédito

- El monto total de créditos alcanzó los S/ 8 208 millones en setiembre, una expansión de 8,5 por ciento interanual. Este avance fue producto de las mayores colocaciones por parte de la banca múltiple (10,5 por ciento) y cajas municipales (8,8 por ciento).
- Según tipo de moneda, los créditos en moneda extranjera crecieron 22,2 por ciento y los otorgados en moneda nacional en 8,2 por ciento. Como resultado, el coeficiente de dolarización del crédito se situó en 2,5 por ciento en el mes, manteniéndose en el mismo nivel que el mes de agosto.

**CUADRO N° 7**  
**CRÉDITO**

(Saldos en millones de soles)

	Estructura % sep-25	Saldo en millones de soles con TCF <sup>1/</sup>		Tasa de crecimiento (%)	
		ago-25	sep-25	Mes	12 Meses
<b>BN y Agrobanco</b>	<b>6,6</b>	<b>528</b>	<b>542</b>	<b>2,6</b>	<b>15,5</b>
Banco de la Nación	6,2	495	509	2,9	14,4
Agrobanco	0,4	33	32	-2,3	37,3
<b>Sin BN y Agrobanco</b>	<b>93,4</b>	<b>7 634</b>	<b>7 667</b>	<b>0,4</b>	<b>8,0</b>
Banca Múltiple	43,8	3 569	3 591	0,6	10,5
Financieras	1,8	146	148	1,5	-37,3
Cajas Municipales	47,2	3 863	3 870	0,2	8,8
Cajas Rurales	0,7	57	57	-0,2	0,3
Empresas de Crédito	0,0	0	0	-	-
<b>TOTAL</b>	<b>100,0</b>	<b>8 162</b>	<b>8 208</b>	<b>0,6</b>	<b>8,5</b>
MN	97,5	7 959	8 005	0,6	8,2
ME	2,5	203	204	0,3	22,2
Coef. de Dolarización (%)		2,5	2,5		

1/ Los saldos en moneda extranjera se valúan al tipo de cambio constante de diciembre de 2024 (S/ 3,77)

Fuente: SBS y AFP

Elaboración: BCRP - Sucursal Cusco, Departamento de Estudios Económicos

<sup>2</sup> Los saldos de las cuentas expresadas en moneda extranjera se valúan a un tipo de cambio constante, a fin de aislar el efecto de la valuación cambiaria sobre los saldos en dicha moneda.



**GRÁFICO N° 4**  
**EVOLUCIÓN DEL CRÉDITO**  
(Variación % respecto a similar mes del año anterior)

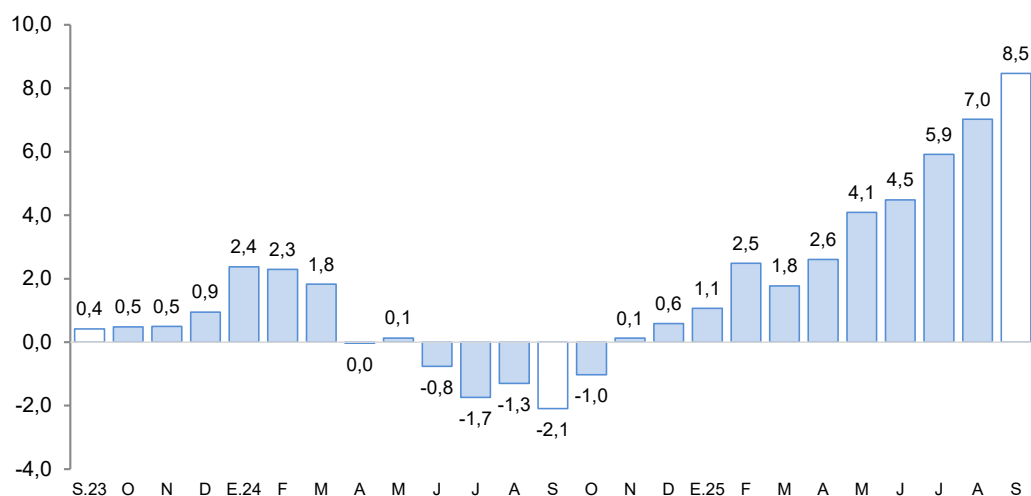

- Sin considerar al Banco de la Nación y Agrobanco, el crédito empresarial aumentó 10,5 por ciento interanual, con una participación de 69,9 por ciento al cierre de setiembre. En el caso de los créditos a personas, el crédito de consumo creció 3,1 por ciento a doce meses, mientras que el las colocaciones hipotecarias crecieron 1,6 por ciento respecto a setiembre de 2024.

**CUADRO N° 8**  
**CRÉDITO POR TIPO SIN BN Y AGROBANCO**  
(En porcentaje)

	Estructura %	Tasa de crecimiento (%)	
		septiembre-2025	
		Mes	12 Meses
<b>Empresarial</b>	<b>69,9</b>	<b>0,4</b>	<b>10,5</b>
Corporativo	0,8	-11,0	-
Grandes Empresas	2,8	4,0	-
Medianas Empresas	2,9	-1,0	-
Pequeñas Empresas	55,9	0,5	-
Microempresas	7,4	0,6	-
<b>Consumo</b>	<b>20,8</b>	<b>0,3</b>	<b>3,1</b>
<b>Hipotecario</b>	<b>9,3</b>	<b>0,5</b>	<b>1,6</b>
<b>Total <sup>1/</sup></b>	<b>100,0</b>	<b>0,4</b>	<b>8,0</b>

1/ Sin Banco de la Nación y Agrobanco, evaluada con tipo de cambio fijo

Fuente: SBS - Carpeta de Información del Sistema Financiero

Elaboración: BCRP - Sucursal Cusco, Departamento de Estudios Económicos

- La tasa de morosidad se situó en 4,9 por ciento en setiembre, menor en 1,1 puntos porcentuales respecto a similar mes interanual. Por tipo de entidad financiera, la banca múltiple registró una morosidad de 4,9 por ciento, menor en 1,5 puntos porcentuales a doce meses. Asimismo, las cajas municipales alcanzaron una morosidad de 5,2 por ciento, con una reducción interanual de 0,9 puntos porcentuales.

**GRÁFICO N° 5**  
**TASA DE MOROSIDAD 1/**  
(Porcentaje)

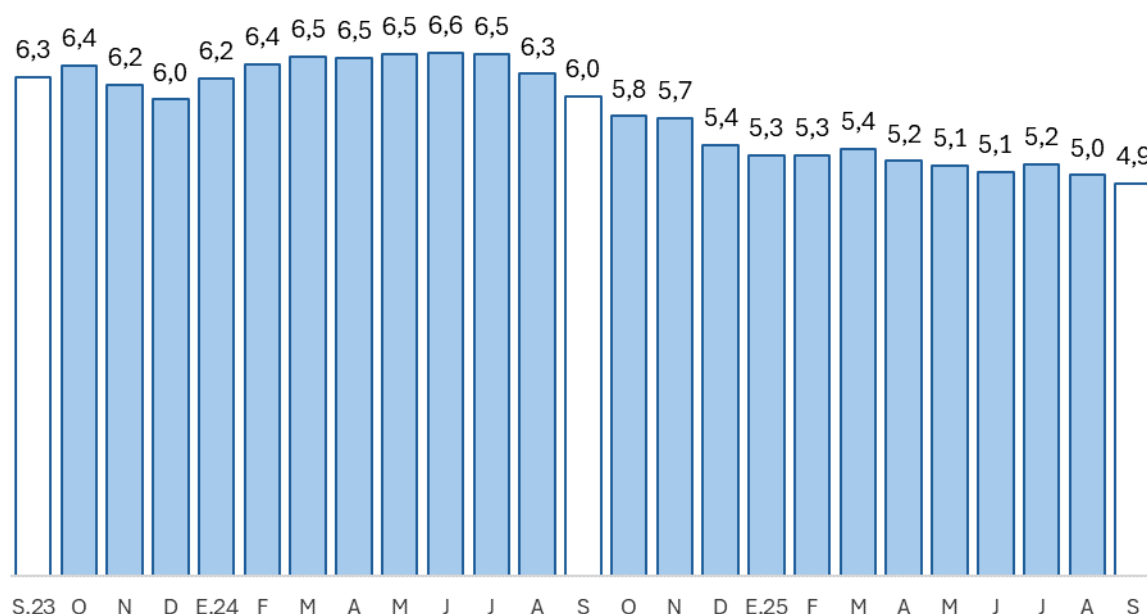

## 2. Depósitos

- Los depósitos en Cusco ascendieron a S/ 9 577 millones en setiembre, un incremento de 7,6 por ciento respecto a similar mes de 2024. Bajo modalidad, los depósitos de ahorro crecieron en 21,0 por ciento y los depósitos a la vista aumentaron 0,7 por ciento.
- Por tipo de institución, las captaciones de la banca múltiple aumentaron 13,7 por ciento, con una concentración de 53,5 por ciento del total. Entre las entidades no bancarias, las cajas municipales crecieron 5,1 por ciento y representaron el 33,1 por ciento del total.
- Según tipo de moneda, los depósitos en moneda extranjera crecieron en 22,8 por ciento y en moneda nacional aumentaron 4,1 por ciento. En consecuencia, el coeficiente de dolarización de los depósitos se ubicó en 21,3 por ciento en setiembre.

**CUADRO N° 9  
DEPÓSITOS**

(Saldos en millones de soles)

	Estructura % sep-25	Saldo en millones de soles con TCF <sup>1/</sup>		Tasa de crecimiento (%)	
		ago-25	sep-25	Mes	12 Meses
<b>Banco de la Nación</b>	<b>13,2</b>	<b>1 231</b>	<b>1 260</b>	<b>2,4</b>	<b>-5,5</b>
Banco de la Nación	13,2	1 231	1 260	2,4	-5,5
<b>Sin BN y Agrobanco</b>	<b>86,8</b>	<b>8 183</b>	<b>8 317</b>	<b>1,6</b>	<b>9,9</b>
Banca Múltiple	53,5	4 973	5 124	3,0	13,7
Financieras	0,1	11	11	-0,4	-65,7
Cajas Municipales	33,1	3 189	3 173	-0,5	5,1
Cajas Rurales	0,1	9	9	2,2	33,7
<b>TOTAL</b>	<b>100,0</b>	<b>9 413</b>	<b>9 577</b>	<b>1,7</b>	<b>7,6</b>
Vista	16,7	1 454	1 601	10,1	0,7
Ahorro	54,8	5 196	5 244	0,9	21,0
A plazo	28,5	2 763	2 732	-1,1	-8,2
MN	78,7	7 444	7 540	1,3	4,1
ME	21,3	1 970	2 037	3,4	22,8
Coef. de Dolarización (%)		20,9	21,3		

1/ Los saldos en moneda extranjera se valúan al tipo de cambio constante de diciembre de 2024 (S/ 3,77)

Fuente: SBS y AFP

Elaboración: BCRP - Sucursal Cusco, Departamento de Estudios Económicos

**GRÁFICO N° 6  
EVOLUCIÓN DE LOS DEPÓSITOS**

(Variación % respecto a similar mes del año anterior)

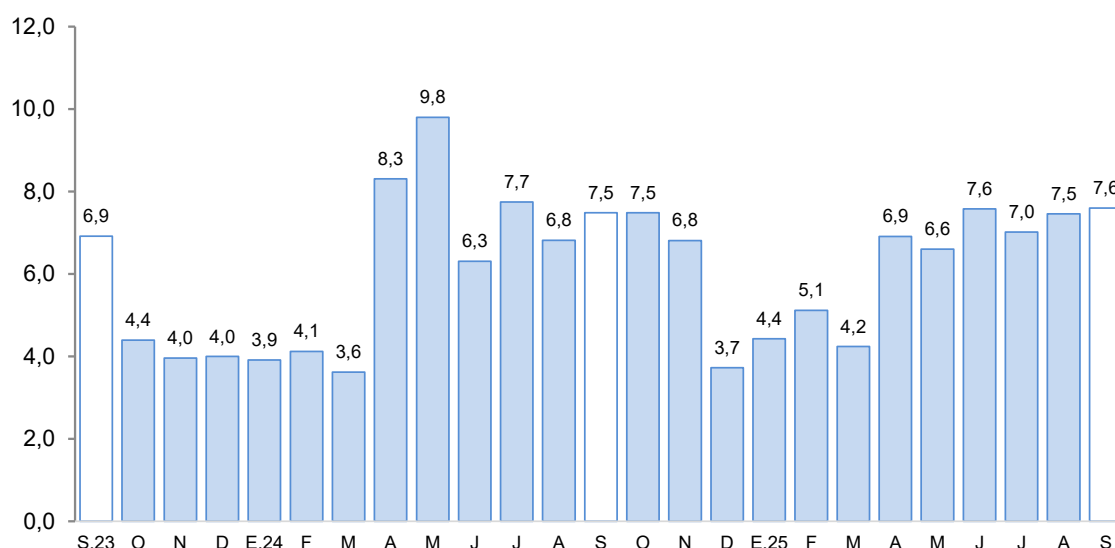

## IV. EJECUCIÓN DEL PRESUPUESTO PÚBLICO

### 1. Gasto no financiero

- En setiembre, la ejecución del gasto público creció 11,9 por ciento en términos reales, impulsado principalmente por los gastos corrientes (3,0 por ciento) y formación bruta de capital (22,9 por ciento).
- Durante los nueve primeros meses del año, el gasto público totalizó S/ 7 547 millones, disminuyendo 4,2 por ciento frente al mismo periodo de 2024. Debido principalmente al retroceso de la inversión (-7,0 por ciento).

### 2. Gastos corrientes

- Los gastos corrientes totalizaron S/ 459 millones en setiembre, con una expansión del 3,0 por ciento a nivel interanual. El reflejo fue efecto del incremento en desembolsos en Gobiernos Locales (14,1 por ciento), especialmente en locación de servicios de persona natural; del mismo modo, hubo un crecimiento de Gobierno Regional en 5,2 por ciento, relacionado especialmente por el gasto en retribuciones y complementos en efectivo al personal del magisterio. Por categorías, se observó un incremento del 8,3 por ciento en remuneraciones, atenuado por menores gastos en Transferencias (-10,5 por ciento) y Bienes y Servicios (- 0,6 por ciento)
- En el periodo enero-setiembre, los gastos corrientes (S/ 4 048 millones) disminuyeron ligeramente en 0,1 por ciento respecto al periodo enero-setiembre de 2024. La disminución se debió al menor devengado en bienes y servicios (-8,2 por ciento) y transferencias (-5,2 por ciento).

### 3. Formación bruta de capital

- La inversión pública alcanzó los S/ 584 millones en setiembre, mayor en 22,9 por ciento interanual, producto del mayor gasto en el Gobierno Nacional (186,6 por ciento), principalmente en la construcción de instalaciones médicas.
- Por sectores, en el Gobierno nacional, se observa un aumento significativo en el sector salud, con un incremento interanual de S/.146,8 millones. En contraste, en el Gobierno regional se experimentó una menor inversión en el sector ambiente de S/. 2,1 millones de reducción interanual; asimismo en los Gobiernos locales se observa una disminución significativa, menor en S/. 8,4 millones frente al devengado interanual. Con ello, hasta setiembre, la inversión fue de S/ 3 477 millones, menor en 7,0 por ciento respecto al acumulado hasta setiembre de 2024.
- En cuanto al avance del PIM, Cusco alcanza un avance de 58,7 por ciento al mes de setiembre. A nivel desagregado, el Gobierno regional mostró un avance de 59,1 por ciento, el Gobierno nacional un 64,6 por ciento y los Gobiernos locales un 55,2 por ciento.

**CUADRO Nº 10**  
**EJECUCIÓN DEL PRESUPUESTO PÚBLICO 1/ 2/**  
(Millones de soles)

	Setiembre			Enero - Setiembre		
	2024	2025	Var. % Real	2024	2025	Var. % Real
<b>I. GASTOS CORRIENTES</b>	<b>440</b>	<b>459</b>	<b>3,0</b>	<b>3 990</b>	<b>4 048</b>	<b>-0,1</b>
Gobierno Nacional	172	166	-4,9	1 512	1 502	-2,2
Gobierno Regional	184	196	5,2	1 677	1 763	3,5
Gobiernos Locales	84	97	14,1	801	783	-3,7
<b>Remuneraciones</b>	<b>241</b>	<b>265</b>	<b>8,3</b>	<b>2 284</b>	<b>2 438</b>	<b>5,1</b>
Gobierno Nacional	67	70	4,3	598	666	9,8
Gobierno Regional	151	164	7,4	1 428	1 496	3,2
Gobiernos Locales	24	30	25,0	258	275	5,0
<b>Bienes y Servicios</b>	<b>140</b>	<b>141</b>	<b>-0,6</b>	<b>1 064</b>	<b>992</b>	<b>-8,2</b>
Gobierno Nacional	63	59	-7,3	434	371	-16,0
Gobierno Regional	23	21	-7,5	127	149	15,9
Gobiernos Locales	55	61	10,1	503	472	-7,6
<b>Transferencias 1/</b>	<b>59</b>	<b>53</b>	<b>-10,5</b>	<b>642</b>	<b>618</b>	<b>-5,2</b>
Gobierno Nacional	43	37	-15,7	480	465	-4,6
Gobierno Regional	10	10	1,3	123	117	-5,8
Gobiernos Locales	6	6	7,9	40	36	-10,3
<b>II. FORMACIÓN BRUTA DE CAPITAL</b>	<b>469</b>	<b>584</b>	<b>22,9</b>	<b>3 685</b>	<b>3 477</b>	<b>-7,0</b>
Gobierno Nacional	81	235	186,6	625	1 141	80,0
Gobierno Regional	100	96	-5,6	721	622	-15,0
Gobiernos Locales	288	253	-13,3	2 339	1 714	-27,8
<b>III. OTROS GASTOS DE CAPITAL 2/</b>	<b>16</b>	<b>6</b>	<b>-65,5</b>	<b>88</b>	<b>22</b>	<b>-75,2</b>
<b>GASTO NO FINANCIERO TOTAL (I+II+III)</b>	<b>925</b>	<b>1 049</b>	<b>11,9</b>	<b>7 763</b>	<b>7 547</b>	<b>-4,2</b>
<b>Gobierno Nacional</b>	<b>253</b>	<b>403</b>	<b>57,0</b>	<b>2 147</b>	<b>2 647</b>	<b>21,4</b>
<b>Gobierno Regional</b>	<b>292</b>	<b>293</b>	<b>-0,8</b>	<b>2 456</b>	<b>2 395</b>	<b>-4,0</b>
<b>Gobiernos Locales</b>	<b>380</b>	<b>352</b>	<b>-8,5</b>	<b>3 160</b>	<b>2 506</b>	<b>-21,9</b>

1/ Incluye el pago de pensiones, donaciones y otros gastos corrientes.

2/ Incluye donaciones y transferencias.

Fuente: MEF.

Elaboración: BCRP, Sucursal Cusco. Departamento de Estudios Económicos.

**GRÁFICO N° 7**  
**EVOLUCIÓN DE LA INVERSIÓN PÚBLICA**  
 (Variación % real respecto a similar mes del año anterior)

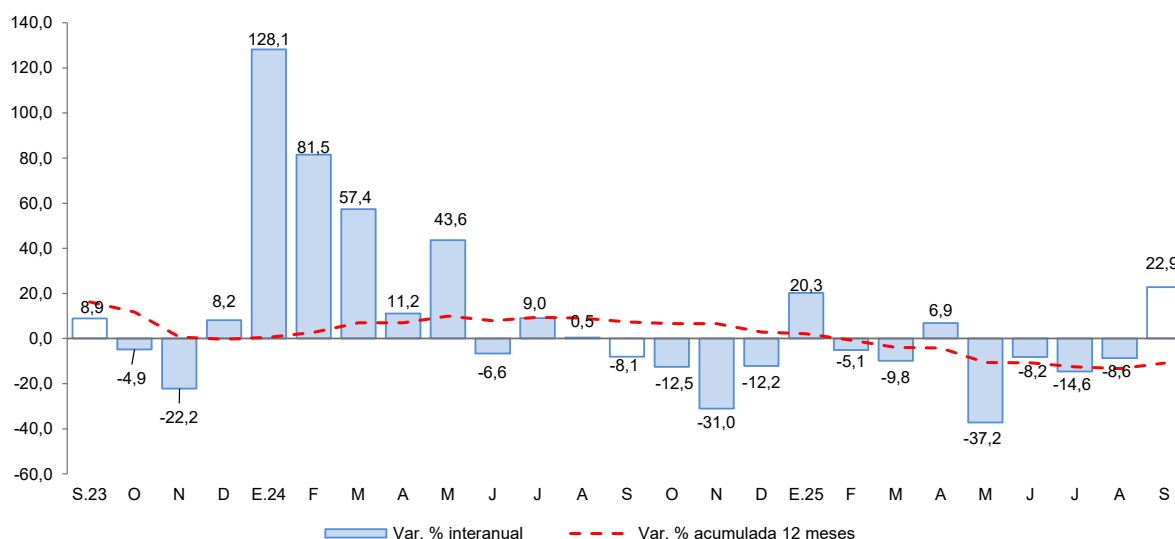

Fuente: MEF.

Elaboración: BCRP, Sucursal Cusco. Departamento de Estudios Económicos.

- En el Gobierno nacional, los proyectos más importantes desarrollados en el mes de julio fueron:
  - Instalación de banda ancha para la conectividad integral y desarrollo social de la región Cusco (S/ 12,9 millones).
  - Mejoramiento de la carretera Santa María - Santa Teresa - puente hidroeléctrica Machu Picchu (S/ 12,6 millones).
- Entre los principales proyectos ejecutados por el Gobierno regional resaltan:
  - Mejoramiento de carretera en los distritos de Langui, Layo y Kunturkanki de la provincia de Canas (S/ 4,0 millones).
  - Mejoramiento del servicio de la transitabilidad vehicular de la carretera departamental cu-120, en los distritos de Paccaritambo y Paruro (S/ 10,5 millones).
- Los Gobiernos locales han invertido los mayores montos en:
  - Mejoramiento de los servicios de salud del centro de salud Pucyura, distrito de Vilcabamba - La Convención (S/ 2,3 millones).
  - Instalación del sistema de riego por aspersión Pataquehwar – transvase, distrito de Quiquijana - Quispicanchi (S/ 2,0 millones).



## **V. ANEXOS**

BANCO CENTRAL DE RESERVA DEL PERÚ – SUCURSAL CUSCO

ANEXO 1

CUSCO: PRODUCCIÓN AGROPECUARIA 1/  
(Toneladas)

PRODUCTOS	2022				2023										PRODUCTOS
	Set.	Oct.	Nov.	Dic.	Ene.	Feb.	Mar.	Abr.	May.	Jun.	Jul.	Ago.	Set.		
AGRÍCOLA														AGRÍCOLA	
Achiote	654	947	395	0	0	0	1	2	3	0	0	60	160	Achiote	
Achita, kiwicha o amaranto	0	0	0	0	0	0	0	0	34	335	45	0	0	Achita, kiwicha o amaranto	
Alcachofa	0	0	215	880	1 600	1 950	1 700	1 800	0	0	0	0	0	Alcachofa	
Alfalfa	15 099	15 304	15 554	16 352	17 458	18 430	20 286	18 809	17 024	14 323	13 033	12 999	13 707	Alfalfa	
Arroz cáscara	0	0	0	0	150	189	217	366	554	379	0	0	0	Arroz cáscara	
Arveja grano seco	0	0	0	0	0	0	0	0	461	1 847	613	0	0	Arveja grano seco	
Arveja grano verde	37	0	0	0	153	503	940	488	64	45	63	0	0	Arveja grano verde	
Avena grano	0	0	0	0	0	0	0	0	149	2 905	3 300	232	0	Avena grano	
Avena forrajera	510	0	0	0	0	0	3 368	32 682	108 264	36 599	16 460	2 175	0	Avena forrajera	
Cacao	15	0	585	1 103	1 520	1 734	988	708	1 146	637	85	6	20	Cacao	
Café	10	0	0	0	0	0	1 674	2 563	8 215	7 949	4 461	2 763	20	Café	
Cebada grano	0	0	0	0	0	0	0	4	682	13 411	17 736	606	0	Cebada grano	
Cebada forrajera	1 780	566	1 767	1 300	868	855	4 207	5 001	4 210	2 235	530	480	555	Cebada forrajera	
Cebolla	561	222	420	195	379	325	540	1 018	1 044	1 173	942	475	405	Cebolla	
Chucho o tarhui	0	0	0	0	0	0	0	0	0	1 793	2 045	0	0	Chucho o tarhui	
Frijol de palo grano seco	1 511	0	0	0	0	0	0	18	141	1 902	2 132	2 260	1 558	Frijol de palo grano seco	
Frijol grano seco	0	0	0	0	186	397	227	226	883	362	33	0	0	Frijol grano seco	
Haba grano seco	0	0	0	0	0	0	0	0	2 297	8 567	7 123	467	0	Haba grano seco	
Haba grano verde	0	68	180	85	834	2 537	1 411	479	299	0	0	5	0	Haba grano verde	
Limón	113	100	113	107	487	388	193	75	73	78	58	60	129	Limón	
Mandarina	50	0	0	0	0	228	381	426	449	353	176	91	61	Mandarina	
Maíz amarillo duro	0	0	0	0	599	1 532	720	430	1 118	939	130	0	0	Maíz amarillo duro	
Maíz amiláceo	0	0	0	0	0	0	115	8 600	13 768	28 499	5 482	440	0	Maíz amiláceo	
Maíz choclo	0	0	60	2 000	4 432	11 439	12 229	3 513	0	740	160	140	0	Maíz choclo	
Mango	0	41	219	426	207	96	0	0	0	0	0	0	0	Mango	
Mashua o izaño	0	0	0	0	0	0	0	173	6 639	4 875	1 052	0	0	Mashua o izaño	
Melocotón	0	36	53	33	98	609	722	338	0	0	0	0	0	Melocotón	
Naranja	1 390	1 104	1 280	707	1 196	1 630	2 600	2 722	3 226	2 443	2 412	2 030	1 495	Naranja	
Oca	0	0	0	0	0	0	147	515	9 258	5 515	976	0	0	Oca	
Olluco	0	0	0	0	276	1 521	2 265	3 604	13 936	6 041	1 230	207	0	Olluco	
Palta	150	120	338	416	663	965	1 530	2 205	1 109	1 034	1 085	318	160	Palta	
Papa	0	0	405	1 429	17 770	21 653	37 287	83 181	211 627	56 893	1 673	324	0	Papa	
Papaya	439	466	355	405	394	454	492	725	884	871	543	503	496	Papaya	
Piña	350	600	965	959	1 189	944	210	220	710	550	615	690	392	Piña	
Plátano	1 626	1 713	1 860	3 663	2 819	2 767	3 011	2 919	3 461	3 491	2 851	1 849	1 797	Plátano	
Quinua	0	0	0	0	0	0	0	74	2 712	1 260	58	46	0	Quinua	
Rocoto	45	45	49	949	190	313	147	85	45	45	45	0	0	Rocoto	
Rye grass	8 526	2 560	1 770	9 398	3 641	4 603	8 716	5 798	5 996	6 095	2 724	2 958	7 882	Rye grass	
Té	165	171	180	79	58	43	30	40	40	45	58	176	172	Té	
Tomate	30	36	103	95	12	12	12	12	72	92	20	18	0	Tomate	
Trigo	0	0	0	0	0	0	0	0	858	7 549	7 651	821	0	Trigo	
Tuna	0	0	0	0	1 485	3 924	4 637	620	0	0	0	0	0	Tuna	
Yuca	1 833	1 254	835	737	3 501	2 783	2 587	3 683	4 649	4 067	2 203	1 792	427	Yuca	
Zanahoria	472	174	280	252	462	460	855	760	862	3 546	4 104	242	276	Zanahoria	
Zapallo	295	75	95	60	460	580	654	450	260	260	200	110	15	Zapallo	
PECUARIA														PECUARIA	
Fibra de alpaca	0	0	174	225	226	66	3	0	0	0	0	0	0	Fibra de alpaca	
Leche	10 674	11 024	10 837	11 365	12 130	11 274	12 887	12 406	12 769	11 706	11 613	11 301	10 715	Leche	
Alpaca 2/	486	438	396	357	396	443	474	509	534	556	523	497	472	Alpaca 2/	
Vacuno 2/	1 915	1 714	1 544	1 396	1 564	1 756	1 963	2 205	2 393	2 440	2 256	2 069	1 883	Vacuno 2/	
Ovino 2/	834	756	677	596	693	780	858	923	950	989	949	890	824	Ovino 2/	
Ave 2/	461	458	448	425	267	285	306	347	338	402	423	410	436	Ave 2/	
Porcino 2/	502	494	448	452	566	576	548	594	500	554	521	487	509	Porcino 2/	



ANEXO 2

**CUSCO: PRODUCCIÓN PESQUERA 1/**  
(kg)

SUBSECTORES	2024				2025								SUBSECTORES	
	Set.	Oct.	Nov.	Dic.	Ene.	Feb.	Mar.	Abr.	May.	Jun.	Jul.	Ago.		Set.
Consumo Humano Directo Fresco	0	650	524	13 913	6 675	6 531	6 576	6 041	5 773	5 227	5 065	264	143	Consumo Humano Directo Fresco

1/ Cifras preliminares.

Fuente: PRODUCE.

Elaboración: BCRP, Sucursal Cusco. Departamento de Estudios Económicos.

**ANEXO 3**

**CUSCO: PRODUCCIÓN MINERA 1/**

	2024				2025									
	Set.	Oct.	Nov.	Dic.	Ene.	Feb.	Mar.	Abr.	May.	Jun.	Jul.	Ago.	Set.	
<b>1. MINERÍA METÁLICA 2/</b>														<b>1. MINERÍA METÁLICA 2/</b>
Cobre (T.M.)	18 451	20 474	25 145	24 094	13 475	12 527	13 697	12 478	15 606	15 631	16 722	21 023	17 168	Cobre (T.M.)
Estaño (T.M.)	0	0	0	0	0	0	0	0	0	0	0	0	0	Estaño (T.M.)
Hierro (T.M.)	0	0	0	0	0	0	0	0	0	0	0	0	0	Hierro (T.M.)
Molibdeno (T.M.)	98	56	42	89	112	122	147	175	94	92	78	74	26	Molibdeno (T.M.)
Oro (Kg.)	527	665	752	560	136	138	134	106	143	163	411	505	436	Oro (Kg.)
Plata (Kg.)	11	11	11	14	7	7	7	7	7	7	7	9	8	Plata (Kg.)
Plomo (T.M.)	11	9	5	10	6	7	7	8	6	9	10	8	6	Plomo (T.M.)
Zinc (T.M.)	0	0	0	1	1	1	1	1	1	2	1	1	0	Zinc (T.M.)
<b>2. HIDROCARBUROS</b>														<b>2. HIDROCARBUROS</b>
Gas Natural (Mil. MBTU)	48 762	43 198	46 053	42 342	36 224	37 749	43 353	33 649	41 160	42 543	44 703	47 585	45 421	Gas Natural (Mil. MBTU)
Líquidos de Gas Natural (MB)	2 341	2 257	2 272	2 445	2 046	2 167	2 402	1 933	2 091	2 144	2 266	2 352	2 252	Líquidos de Gas Natural (MB)
Petroleo (MB)	0	0	0	0	0	0	0	0	0	0	0	0	0	Petroleo (MB)

1/ Cifras preliminares.

2/ Unidades Recuperables.

MMPC: Millones de Pies Cúbicos.

MB: Miles de Barriles.

Fuente: MINEM.

Elaboración: BCRP, Sucursal Cusco. Departamento de Estudios Económicos.

# ANEXO 4

## CUSCO: CRÉDITOS 1/ (Saldos en millones de Soles)

ENTIDADES FINANCIERAS	2024				2025									ENTIDADES FINANCIERAS
	Set.	Oct.	Nov.	Dic.	Ene.	Feb.	Mar.	Abr.	May.	Jun.	Jul.	Ago.	Set.	
<b>BN y Agrobanco</b>	<b>65</b>	<b>66</b>	<b>67</b>	<b>69</b>	<b>69</b>	<b>69</b>	<b>69</b>	<b>70</b>	<b>72</b>	<b>72</b>	<b>73</b>	<b>75</b>	<b>75</b>	<b>BN y Agrobanco</b>
Banco de la Nación	58	58	59	60	61	61	61	61	63	63	65	66	67	Banco de la Nación
Agrobanco	7	8	8	8	8	8	9	9	9	9	8	9	8	Agrobanco
<b>Sin BN y Agrobanco</b>	<b>1 079</b>	<b>1 089</b>	<b>1 100</b>	<b>1 109</b>	<b>1 114</b>	<b>1 125</b>	<b>1 135</b>	<b>1 144</b>	<b>1 154</b>	<b>1 163</b>	<b>1 176</b>	<b>1 194</b>	<b>1 209</b>	<b>Sin BN y Agrobanco</b>
Banca Múltiple	361	362	363	363	364	368	373	375	375	393	399	406	412	Banca Múltiple
Financieras	65	66	66	68	67	68	68	69	70	55	55	56	57	Financieras
Cajas Municipales	653	662	671	678	683	689	693	700	709	715	722	732	740	Cajas Municipales
Cajas Rurales	0	0	0	0	0	0	0	0	0	0	0	0	0	Cajas Rurales
Empresas de Crédito	0	0	0	0	0	0	0	0	0	0	0	0	0	Empresas de Crédito
<b>TOTAL</b>	<b>1 145</b>	<b>1 155</b>	<b>1 167</b>	<b>1 177</b>	<b>1 183</b>	<b>1 194</b>	<b>1 204</b>	<b>1 214</b>	<b>1 226</b>	<b>1 235</b>	<b>1 249</b>	<b>1 269</b>	<b>1 284</b>	<b>TOTAL</b>
<b>MN</b>	<b>1 143</b>	<b>1 153</b>	<b>1 165</b>	<b>1 175</b>	<b>1 180</b>	<b>1 192</b>	<b>1 201</b>	<b>1 211</b>	<b>1 224</b>	<b>1 232</b>	<b>1 246</b>	<b>1 265</b>	<b>1 281</b>	<b>MN</b>
<b>ME</b>	<b>2</b>	<b>2</b>	<b>2</b>	<b>2</b>	<b>3</b>	<b>2</b>	<b>3</b>	<b>3</b>	<b>2</b>	<b>3</b>	<b>3</b>	<b>3</b>	<b>3</b>	<b>ME</b>
<b>Coef. de Dolarización (%)</b>	<b>0,2</b>	<b>0,2</b>	<b>0,2</b>	<b>0,2</b>	<b>0,2</b>	<b>0,2</b>	<b>0,3</b>	<b>0,2</b>	<b>0,2</b>	<b>0,2</b>	<b>0,3</b>	<b>0,2</b>	<b>0,3</b>	<b>Coef. de Dolarización (%)</b>

1/ Cifras preliminares.

Fuente: SBS.

Elaboración: BCRP, Sucursal Cusco. Departamento de Estudios Económicos.



ANEXO 5

CUSCO: CARTERA PESADA 1/

(En porcentajes)

ENTIDADES FINANCIERAS	2024				2025					ENTIDADES FINANCIERAS
	Set.	Oct.	Nov.	Dic.	Ene.	Feb.	Mar.	Ago.	Set.	
<b>BN y Agrobanco</b>	<b>2,7</b>	<b>2,8</b>	<b>2,8</b>	<b>2,5</b>	<b>2,6</b>	<b>2,5</b>	<b>2,6</b>	<b>2,8</b>	<b>2,9</b>	<b>BN y Agrobanco</b>
Banco de la Nación	2,5	2,5	2,6	2,3	2,4	2,3	2,4	2,7	2,8	Banco de la Nación
Agrobanco	6,9	6,9	6,4	5,5	5,5	5,1	5,1	5,1	4,9	Agrobanco
<b>Sin BN y Agrobanco</b>	<b>6,2</b>	<b>5,9</b>	<b>5,9</b>	<b>5,6</b>	<b>5,4</b>	<b>5,5</b>	<b>5,5</b>	<b>5,2</b>	<b>5,1</b>	<b>Sin BN y Agrobanco</b>
Banca Múltiple	5,9	5,7	5,7	5,4	5,1	5,0	5,2	5,0	4,9	Banca Múltiple
Cajas Municipales	6,1	5,8	5,9	5,7	5,7	5,8	5,8	5,3	5,2	Cajas Municipales
Cajas Rurales de Ahorro y Crédito	13,9	13,4	12,4	10,2	11,0	11,4	9,5	9,2	7,4	Cajas Rurales de Ahorro y Crédito
Empresas de Créditos	0,0	0,0	0,0	0,0	0,0	0,0	0,0	0,0	0,0	Empresas de Créditos
Financieras	8,0	8,1	7,4	5,7	4,8	4,9	4,9	3,9	3,9	Financieras
<b>TOTAL</b>	<b>6,0</b>	<b>5,8</b>	<b>5,7</b>	<b>5,4</b>	<b>5,3</b>	<b>5,3</b>	<b>5,4</b>	<b>5,0</b>	<b>4,9</b>	<b>TOTAL</b>

fras preliminares.

nte: SBS.

oración: BCRP, Sucursal Cusco. Departamento de Estudios Económicos.

ANEXO 6

CUSCO: DEPÓSITOS 1/  
(Saldos en millones de Soles)

ENTIDADES FINANCIERAS	2024				2025									ENTIDADES FINANCIERAS
	Set.	Oct.	Nov.	Dic.	Ene.	Feb.	Mar.	Abr.	May.	Jun.	Jul.	Ago.	Set.	
<b>Banco de la Nación</b>	<b>1 334</b>	<b>1 266</b>	<b>1 241</b>	<b>1 176</b>	<b>1 201</b>	<b>1 140</b>	<b>1 161</b>	<b>1 185</b>	<b>1 258</b>	<b>1 217</b>	<b>1 291</b>	<b>1 231</b>	<b>1 260</b>	<b>Banco de la Nación</b>
Banco de la Nación	1 334	1 266	1 241	1 176	1 201	1 140	1 161	1 185	1 258	1 217	1 291	1 231	1 260	Banco de la Nación
<b>Sin BN y Agrobanco</b>	<b>7 567</b>	<b>7 607</b>	<b>7 748</b>	<b>7 767</b>	<b>7 780</b>	<b>7 726</b>	<b>7 629</b>	<b>7 855</b>	<b>7 907</b>	<b>8 002</b>	<b>8 066</b>	<b>8 183</b>	<b>8 317</b>	<b>Sin BN y Agrobanco</b>
Banca Múltiple	4 509	4 524	4 685	4 631	4 733	4 683	4 626	4 839	4 816	4 809	4 937	4 973	5 124	Banca Múltiple
Financieras	33	35	36	37	17	17	17	18	19	13	12	11	11	Financieras
Cajas Municipales	3 018	3 040	3 019	3 091	3 021	3 018	2 977	2 989	3 063	3 171	3 107	3 189	3 173	Cajas Municipales
Cajas Rurales	7	8	8	8	9	9	9	9	9	9	9	9	9	Cajas Rurales
<b>TOTAL</b>	<b>8 901</b>	<b>8 873</b>	<b>8 989</b>	<b>8 943</b>	<b>8 980</b>	<b>8 867</b>	<b>8 790</b>	<b>9 040</b>	<b>9 165</b>	<b>9 220</b>	<b>9 357</b>	<b>9 413</b>	<b>9 577</b>	<b>TOTAL</b>
Vista	1 591	1 416	1 554	1 255	1 362	1 332	1 320	1 529	1 467	1 424	1 459	1 454	1 601	Vista
Ahorro	4 333	4 440	4 512	4 744	4 798	4 727	4 735	4 793	4 948	4 972	5 185	5 196	5 244	Ahorro
A plazo	2 977	3 017	2 924	2 945	2 821	2 807	2 735	2 717	2 750	2 824	2 713	2 763	2 732	A plazo
MN	7 241	7 211	7 219	7 236	7 254	7 078	6 998	7 237	7 269	7 315	7 412	7 444	7 540	MN
ME	1 659	1 661	1 770	1 708	1 727	1 789	1 792	1 803	1 896	1 905	1 945	1 970	2 037	ME
<b>Coef. de Dolarización (%)</b>	<b>18,6</b>	<b>18,7</b>	<b>19,7</b>	<b>19,1</b>	<b>19,2</b>	<b>20,2</b>	<b>20,4</b>	<b>19,9</b>	<b>20,7</b>	<b>20,7</b>	<b>20,8</b>	<b>20,9</b>	<b>21,3</b>	<b>Coef. de Dolarización (%)</b>

1/ Cifras preliminares.

Fuente: SBS.

Elaboración: BCRP, Sucursal Cusco. Departamento de Estudios Económicos.



ANEXO 7

CUSCO: EJECUCIÓN DEL PRESUPUESTO PÚBLICO

(Millones de Soles)

TIPO	2024				2025									TIPO
	Set.	Oct.	Nov.	Dic.	Ene.	Feb.	Mar.	Abr.	May.	Jun.	Jul.	Ago.	Set.	
<b>I. GASTOS CORRIENTES</b>	<b>440</b>	<b>456</b>	<b>498</b>	<b>752</b>	<b>353</b>	<b>436</b>	<b>434</b>	<b>443</b>	<b>468</b>	<b>475</b>	<b>542</b>	<b>438</b>	<b>459</b>	<b>I. GASTOS CORRIENTES</b>
Gobierno Nacional	172	154	211	270	126	195	147	160	161	191	205	151	166	Gobierno Nacional
Gobierno Regional	184	202	193	296	195	171	192	188	204	197	230	190	196	Gobierno Regional
Gobiernos Locales	84	101	94	186	32	70	95	95	103	86	107	97	97	Gobiernos Locales
<b>Remuneraciones</b>	<b>241</b>	<b>264</b>	<b>263</b>	<b>331</b>	<b>283</b>	<b>258</b>	<b>268</b>	<b>259</b>	<b>280</b>	<b>263</b>	<b>303</b>	<b>259</b>	<b>265</b>	<b>Remuneraciones</b>
Gobierno Nacional	67	68	75	86	79	72	70	70	74	73	87	70	70	Gobierno Nacional
Gobierno Regional	151	163	155	203	181	154	167	160	174	162	176	158	164	Gobierno Regional
Gobiernos Locales	24	33	33	42	22	32	31	30	32	28	39	31	30	Gobiernos Locales
<b>Bienes y Servicios</b>	<b>140</b>	<b>131</b>	<b>175</b>	<b>328</b>	<b>20</b>	<b>83</b>	<b>110</b>	<b>118</b>	<b>122</b>	<b>141</b>	<b>132</b>	<b>123</b>	<b>141</b>	<b>Bienes y Servicios</b>
Gobierno Nacional	63	41	94	130	10	41	34	40	36	62	48	42	59	Gobierno Nacional
Gobierno Regional	23	28	25	64	2	7	14	17	19	25	22	21	21	Gobierno Regional
Gobiernos Locales	55	62	56	135	9	35	62	62	67	54	62	60	61	Gobiernos Locales
<b>Transferencias 1/</b>	<b>59</b>	<b>61</b>	<b>61</b>	<b>93</b>	<b>50</b>	<b>94</b>	<b>56</b>	<b>65</b>	<b>66</b>	<b>70</b>	<b>107</b>	<b>56</b>	<b>53</b>	<b>Transferencias 1/</b>
Gobierno Nacional	43	45	42	55	37	82	43	50	51	57	70	39	37	Gobierno Nacional
Gobierno Regional	10	11	13	29	12	10	10	11	11	10	32	10	10	Gobierno Regional
Gobiernos Locales	6	5	5	9	1	2	3	4	4	4	6	6	6	Gobiernos Locales
<b>II. FORMACIÓN BRUTA DE CAPITAL</b>	<b>469</b>	<b>529</b>	<b>413</b>	<b>869</b>	<b>123</b>	<b>289</b>	<b>373</b>	<b>469</b>	<b>366</b>	<b>381</b>	<b>422</b>	<b>469</b>	<b>584</b>	<b>II. FORMACIÓN BRUTA DE CAPITAL</b>
Gobierno Nacional	81	144	73	254	76	151	90	198	88	87	86	131	235	Gobierno Nacional
Gobierno Regional	100	97	95	149	20	34	78	79	61	90	82	82	96	Gobierno Regional
Gobiernos Locales	288	288	245	466	28	104	205	193	217	205	255	256	253	Gobiernos Locales
<b>III. OTROS GASTOS DE CAPITAL 2/</b>	<b>16</b>	<b>3</b>	<b>2</b>	<b>5</b>	<b>1</b>	<b>0</b>	<b>-1</b>	<b>0</b>	<b>2</b>	<b>5</b>	<b>9</b>	<b>1</b>	<b>6</b>	<b>III. OTROS GASTOS DE CAPITAL 2/</b>
<b>GASTO NO FINANCIERO TOTAL (I+II+III)</b>	<b>925</b>	<b>989</b>	<b>913</b>	<b>1 626</b>	<b>477</b>	<b>725</b>	<b>807</b>	<b>912</b>	<b>836</b>	<b>861</b>	<b>973</b>	<b>907</b>	<b>1 049</b>	<b>GASTO NO FINANCIERO TOTAL (I+II+III)</b>
<b>Gobierno Nacional</b>	<b>253</b>	<b>301</b>	<b>286</b>	<b>529</b>	<b>202</b>	<b>346</b>	<b>237</b>	<b>357</b>	<b>250</b>	<b>278</b>	<b>291</b>	<b>281</b>	<b>403</b>	<b>Gobierno Nacional</b>
<b>Gobierno Regional</b>	<b>292</b>	<b>298</b>	<b>288</b>	<b>446</b>	<b>215</b>	<b>205</b>	<b>270</b>	<b>267</b>	<b>265</b>	<b>287</b>	<b>320</b>	<b>272</b>	<b>293</b>	<b>Gobierno Regional</b>
<b>Gobiernos Locales</b>	<b>380</b>	<b>390</b>	<b>339</b>	<b>652</b>	<b>60</b>	<b>174</b>	<b>300</b>	<b>288</b>	<b>320</b>	<b>295</b>	<b>362</b>	<b>354</b>	<b>352</b>	<b>Gobiernos Locales</b>

1/ Incluye el pago de pensiones, donaciones y otros gastos corrientes.

2/ Incluye donaciones y transferencias.

Información actualizada al 30 de setiembre de 2025.

Fuente: MEF.

Elaboración: BCRP, Sucursal Cusco. Departamento de Estudios Económicos.





ANEXO 8

CUSCO: INGRESOS RECAUDADOS POR EL GOBIERNO CENTRAL

(Millones de Soles)

	2024				2025									
	Set.	Oct.	Nov.	Dic.	Ene.	Feb.	Mar.	Abr.	May.	Jun.	Jul.	Ago.	Set.	
<b>I. INGRESOS TRIBUTARIOS</b>	<b>85</b>	<b>124</b>	<b>141</b>	<b>123</b>	<b>273</b>	<b>82</b>	<b>104</b>	<b>133</b>	<b>96</b>	<b>97</b>	<b>100</b>	<b>93</b>	<b>108</b>	<b>I. INGRESOS TRIBUTARIOS</b>
<b>1. Impuestos a los ingresos</b>	<b>45</b>	<b>63</b>	<b>73</b>	<b>53</b>	<b>160</b>	<b>45</b>	<b>70</b>	<b>86</b>	<b>54</b>	<b>57</b>	<b>59</b>	<b>51</b>	<b>60</b>	<b>1. Impuestos a los ingresos</b>
Personas Naturales	26	34	27	26	41	26	22	25	22	26	26	28	37	Personas Naturales
Personas Jurídicas	18	28	19	23	23	17	43	19	23	17	29	21	21	Personas Jurídicas
Regularización	1	1	27	3	96	1	4	42	9	14	4	3	2	Regularización
<b>2. Impuestos a la importación</b>	<b>0</b>	<b>0</b>	<b>0</b>	<b>0</b>	<b>0</b>	<b>0</b>	<b>0</b>	<b>0</b>	<b>0</b>	<b>0</b>	<b>0</b>	<b>0</b>	<b>0</b>	<b>2. Impuestos a la importación</b>
<b>3. Impuesto General a las Ventas</b>	<b>30</b>	<b>30</b>	<b>52</b>	<b>35</b>	<b>42</b>	<b>29</b>	<b>27</b>	<b>30</b>	<b>30</b>	<b>29</b>	<b>29</b>	<b>30</b>	<b>34</b>	<b>3. Impuesto General a las Ventas</b>
Operaciones Internas	0	0	0	0	0	0	0	0	0	0	0	0	0	Operaciones Internas
Operaciones Externas	30	30	52	35	42	29	27	30	30	29	29	30	34	Operaciones Externas
<b>4. Impuesto Selectivo al Consumo</b>	<b>0</b>	<b>0</b>	<b>0</b>	<b>0</b>	<b>0</b>	<b>0</b>	<b>0</b>	<b>0</b>	<b>0</b>	<b>0</b>	<b>0</b>	<b>0</b>	<b>0</b>	<b>4. Impuesto Selectivo al Consumo</b>
<b>5. Otros Ingresos tributarios</b>	<b>9</b>	<b>30</b>	<b>16</b>	<b>35</b>	<b>71</b>	<b>8</b>	<b>7</b>	<b>17</b>	<b>11</b>	<b>11</b>	<b>12</b>	<b>12</b>	<b>13</b>	<b>5. Otros Ingresos tributarios</b>
<b>II. INGRESOS NO TRIBUTARIOS</b>	<b>1</b>	<b>1</b>	<b>1</b>	<b>7</b>	<b>3</b>	<b>10</b>	<b>8</b>	<b>3</b>	<b>1</b>	<b>3</b>	<b>1</b>	<b>5</b>	<b>3</b>	<b>II. INGRESOS NO TRIBUTARIOS</b>
<b>INGRESOS CORRIENTES (I+II)</b>	<b>85</b>	<b>124</b>	<b>142</b>	<b>130</b>	<b>275</b>	<b>91</b>	<b>111</b>	<b>136</b>	<b>96</b>	<b>100</b>	<b>100</b>	<b>98</b>	<b>111</b>	<b>INGRESOS CORRIENTES (I+II)</b>

1/ Debido al redondeo de los datos parciales, los totales pueden diferir de la suma de las partes.

Fuente: SUNAT.

Elaboración: BCRP, Sucursal Cusco. Departamento de Estudios Económicos.