

BANCO CENTRAL DE RESERVA DEL PERÚ
SUCURSAL CUSCO



APURÍMAC: Síntesis de Actividad Económica
Noviembre 2025¹

Departamento de Estudios Económicos

¹ En la elaboración del presente informe participaron Víctor Chique, Alvaro Choque y Juniors Sanchez.

ÍNDICE

	<i>Página</i>
RESUMEN EJECUTIVO	3
I. ACTIVIDAD PRODUCTIVA.....	5
1. Actividad Primaria	5
1.1 Sector agropecuario	5
1.2 Sector pesca.....	6
1.3 Sector minería	7
2. Otros indicadores sectoriales.....	7
2.1 Arribos a los establecimientos de hospedaje.....	8
II. ASPECTOS LABORALES	9
1. Empleo	9
III. CRÉDITO Y DEPÓSITOS.....	10
1. Crédito.....	10
2. Depósitos	12
IV. EJECUCIÓN DEL PRESUPUESTO PÚBLICO	14
1. Gasto no financiero	14
2. Gastos corrientes	14
3. Formación bruta de capital	14
V. ANEXOS	17

RESUMEN EJECUTIVO

Principales hechos de importancia

- En noviembre, los indicadores de la **actividad primaria** mostraron resultados negativos. La **actividad agropecuaria** se contrajo 20,8 por ciento, el **sector pesquero** se redujo 40,3 por ciento; y el **sector minero** disminuyó 14,3 por ciento.
- En lo referente a otros componentes de la economía regional, los **arribos turísticos** disminuyeron 2,2 por ciento; mientras que, en noviembre, la **formación bruta de capital** se incrementó 29,6 por ciento; y el **saldo de crédito** creció 10,0 por ciento respecto al mismo mes del año anterior.

Actividad Primaria

- En noviembre, la **actividad agropecuaria** se contrajo 20,8 por ciento interanual, explicada por el retroceso del subsector agrícola y del subsector pecuario. En el acumulado enero–noviembre, el sector registró una caída de 10,4 por ciento frente al mismo periodo de 2024.
- La **producción pesquera** se redujo 40,3 por ciento en comparación con noviembre del año anterior, afectada por la menor captura de trucha. En el acumulado enero–noviembre, la pesca retrocedió 8,2 por ciento.
- La **producción minera** en Apurímac disminuyó 14,3 por ciento en noviembre, debido principalmente a la menor extracción de cobre y oro. Mientras que, en el acumulado enero–noviembre, el sector creció 26,3 por ciento.

Otros Indicadores de Actividad Económica

- En octubre de 2025, los **arribos turísticos** a Apurímac se redujeron 2,2 por ciento interanual, debido a la menor llegada de visitantes nacionales. Mientras que en el acumulado enero–octubre aumentaron 2,8 por ciento.
- El **saldo de crédito** en noviembre ascendió a S/ 2 028 millones, mostrando un crecimiento de 10,0 por ciento, impulsado por los créditos otorgados por las cajas rurales, municipales y financieras.
- En noviembre, la **formación bruta de capital** sumó S/ 180 millones, superior en 29,6 por ciento respecto a noviembre de 2024, debido al mayor gasto del Gobierno Nacional, Gobierno Regional y Gobiernos Locales. En el acumulado enero–noviembre, la inversión pública aumentó 24,5 por ciento en términos reales.

CUADRO N° 1
OTROS INDICADORES DE ACTIVIDAD ECONÓMICA
(Variación % respecto a similar mes del año anterior)

		Jun. 25		Jul. 25		Ago. 25		Set. 25		Oct. 25		Nov. 25
Arribos a los establecimientos de hospedaje	↑	3,4	↑	0,9	↓	-0,2	↑	4,8	↓	-2,2		n.d.
Crédito total 2/	↑	4,0	↑	5,2	↑	6,2	↑	9,0	↑	9,5	↑	10,0
Crédito de consumo 2/	↓	-1,5	↓	-1,1	↓	-0,1	↑	0,4	↑	0,6	↑	1,3
Crédito hipotecario 2/	↑	2,8	↑	6,8	↑	6,4	↑	8,4	↑	5,7	↑	2,7
Inversión Pública 1/	↑	47,3	↓	-20,2	↑	40,9	↑	47,6	↑	52,7	↑	29,6

1/ En términos reales.

2/ En términos nominales.

Fuentes: MINCETUR, SBS y MEF.

I. ACTIVIDAD PRODUCTIVA

1. Actividad Primaria

1.1 Sector agropecuario

- En noviembre de 2025, la actividad agropecuaria registró una contracción de 20,8 por ciento respecto al mismo mes de 2024, explicada por el retroceso del subsector agrícola (-47,7 por ciento) y pecuario (-2,3 por ciento). En el acumulado de enero a noviembre de 2025, el sector agropecuario presentó una caída de 10,4 por ciento frente al mismo periodo del año anterior.
- El subsector agrícola se redujo 47,7 por ciento en noviembre, influenciado por la menor producción orientada al mercado externo y agroindustria (-58,0 por ciento), donde destacaron las caídas en palta (-58,0 por ciento). De igual manera, la producción dirigida a mercado interno disminuyó 47,7 por ciento, principalmente por la menor cosecha de papa (-95,6 por ciento), frijol grano seco (-91,2 por ciento) y tomate (-88,9 por ciento). En el acumulado enero–noviembre, el subsector agrícola retrocedió 11,9 por ciento.
- En cuanto al subsector pecuario, este disminuyó 2,3 por ciento en noviembre, asociado a menores niveles de producción de vacuno (-2,0 por ciento), ovino (-4,9 por ciento) y alpaca (-4,1 por ciento). En el acumulado de enero a noviembre de 2025, el subsector pecuario registró una contracción de 1,6 por ciento.

CUADRO N° 2
SECTOR AGROPECUARIO 1/
(Miles de Toneladas)

Subsectores	Estructura Porcentual 2023 2/	Noviembre				Enero - Noviembre			
		2024	2025	Var.%	Contribución al crecimiento 3/	2024	2025	Var.%	Contribución al crecimiento 3/
AGRICOLA	84,3			-47,7	-19,5			-11,9	-10,1
Orientada al mercado externo y agroindustria 2/	6,5			-58,0	0,0			-4,7	-0,3
Palta	3,1	0,0	0,0	-58,0	0,0	16,9	15,2	-10,1	-0,3
Maíz amarillo duro	0,9	0,0	0,0	-	-	8,3	7,2	-13,6	-0,1
Quinua	2,3	0,0	0,0	-	-	12,2	12,8	5,4	0,1
Orientada al mercado interno 2/	77,8			-47,7	-19,4			-12,5	-9,8
Papa	38,3	2,4	0,1	-95,6	-8,8	532,0	428,6	-19,4	-7,5
Frijol grano seco	2,2	0,3	0,0	-91,2	-4,3	6,8	7,5	11,0	0,2
Trebol	1,1	8,6	5,1	-40,7	-2,1	86,4	57,9	-33,0	-0,3
Alfalfa	2,9	15,0	13,5	-10,1	-1,5	144,2	153,5	6,4	0,2
Tomate	0,2	0,2	0,0	-88,9	-1,0	1,9	1,5	-20,4	0,0
Brocoli	0,0	0,2	0,0	-80,0	-0,7	0,3	0,3	33,1	0,0
Rye grass	0,4	9,0	6,2	-31,3	-0,7	82,9	60,6	-26,9	-0,1
PECUARIO	15,7			-2,3	-1,4			-1,6	-0,2
Vacuno 4/	5,4	0,6	0,6	-2,0	-0,4	7,2	7,0	-2,0	-0,1
Ovino 4/	1,5	0,1	0,1	-4,9	-0,3	1,8	1,7	-3,2	0,0
Alpaca 4/	1,4	0,1	0,1	-4,1	-0,2	1,0	1,0	-2,9	0,0
Porcino 4/	1,7	0,2	0,2	-1,9	-0,1	2,8	2,8	-1,0	0,0
Ave 4/	0,5	0,1	0,1	-4,6	-0,1	0,8	0,7	-4,2	0,0
SECTOR AGROPECUARIO	100,0			-20,8	-20,8			-10,4	-10,4

1/ Cifras preliminares.

2/ Estimado a precios del 2007.

3/ Con base en la estructura de similar periodo 2023.

4/ Peso de animal en pie.

Fuente: MIDAGRI.

Elaboración: BCRP, Sucursal Cusco. Departamento de Estudios Económicos.

- Al cuarto mes de la campaña agrícola 2025/2026, la superficie sembrada acumulada ascendió a 55 489 hectáreas, registrando una disminución de 14,2 por ciento respecto al mismo periodo de la campaña anterior. Este comportamiento se explicó por la contracción de los cultivos transitorios (-14,3 por ciento), principalmente por la menor siembra de papa (-17,7 por ciento), maíz amiláceo (-6,5 por ciento) y avena forrajera (-73,5 por ciento). Asimismo, los cultivos permanentes y semipermanentes crecieron 4,4 por ciento, asociado a la mayor superficie de palta y rye grass.



CUADRO N° 3
SUPERFICIE SEMBRADA 1/
(Hectáreas)

	Campaña agrícola 2/		Variación	
	2024/2025	2025/2026	Absoluta	Porcentual
CULTIVOS TRANSITORIOS	64 464	55 251	-9 213	-14,3
Maíz amiláceo	20 561	19 223	-1 338	-6,5
Maíz choclo	2 078	2 203	125	6,0
Arveja grano verde	671	703	32	4,8
Olluco	2 208	1 956	-252	-11,4
Avena forrajera	740	196	-544	-73,5
Cebada forrajera	601	95	-506	-84,2
Tomate	29	48	19	65,5
Zapallo	107	131	24	22,4
Ajo	55	70	15	27,3
Tomate	29	48	19	65,5
Fresa y frutilla	12	9	-3	-25,0
Camote	103	43	-60	-58,3
Maíz amarillo duro	678	735	57	8,4
Papa	20 214	16 634	-3 580	-17,7
Yuca	101	73	-28	-27,7
Otros	16 277	13 084	-3 193	-19,6
CULTIVOS PERMANENTES Y SEMIPERMANENTES	228	238	10	4,4
Palta	41	176	135	329,3
Rye grass	0	8	8	-
Trébol	5	0	-5	-100,0
Tara	1	0	-1	-100,0
Tuna	18	0	-18	-100,0
Otros	163	54	-109	-66,9
Total	64 692	55 489	-9 203	-14,2

1/ Cifras preliminares.

2/ De agosto a noviembre

Fuente: MIDAGRI.

Elaboración: BCRP, Sucursal Cusco. Departamento de Estudios Económicos.

1.2 Sector pesca

- En noviembre de 2025, la producción pesquera registró una disminución de 40,3 por ciento respecto al mismo mes de 2024, explicada por la menor producción de trucha (-41,8 por ciento), las cuales representan el 96,5 por ciento del total.
- En el período enero – noviembre de 2025, la actividad pesquera disminuyó 8,2 por ciento frente al mismo periodo del año previo, asociado a la menor producción de trucha (-8,1 por ciento).

CUADRO N° 4
SECTOR PESCA 1/
(En toneladas)

Subsectores	Noviembre			Enero - Noviembre		
	2024	2025	Var. %	2024	2025	Var. %
Consumo Humano Directo (CHD)						
Fresco	33	20	-39,8	295	270	-8,3
SECTOR PESCA 2/			-40,3			-8,2

1/ Cifras preliminares.

2/ Estimado a precios de 2007.

Fuente: PRODUCE.

Elaboración: BCRP, Sucursal Cusco. Departamento de Estudios Económicos.

1.3 Sector minería

- En noviembre, la producción minera en Apurímac disminuyó 14,3 por ciento respecto al mismo mes de 2024, explicado principalmente por la menor producción de cobre (-17,6 por ciento) y oro (-4,3 por ciento). En términos de participación nacional, Apurímac ocupó el segundo lugar en la contribución nacional de la producción de cobre después de Moquegua.
- En el acumulado enero – noviembre de 2025, el sector minero registró un crecimiento de 26,3 por ciento frente al mismo periodo del año anterior, asociado principalmente a la mayor producción de oro (42,2 por ciento), plata (35,7) y cobre (30,1 por ciento).

CUADRO N° 5
SECTOR MINERÍA 1/

Mineral	Estructura Porcentual 2024 2/	Noviembre				Enero - Noviembre			
		2024	2025	Var. %	Contribución	2024	2025	Var. %	Contribución
MINERÍA METÁLICA 3/	100,0			-14,3	-14,3			26,3	26,3
Cobre (T.M.)	86,5	34 643	28 552	-17,6	-15,8	272 916	354 930	30,1	26,0
Molibdeno (T.M.)	9,2	204	262	28,5	1,6	2 856	2 465	-13,7	-1,3
Oro (Kg.)	2,1	235	225	-4,3	-0,1	1 677	2 385	42,2	0,9
Plata (Kg.)	2,3	13	13	-0,1	0,0	102	138	35,7	0,8
SECTOR 2/	100,0			-14,3	-14,3			26,3	26,3

1/ Cifras preliminares.

2/ Estimado a precios de 2007.

3/ Unidades Recuperables.

MB: Miles de Barriles.

Fuente: MINEM.

Elaboración: BCRP, Sucursal Cusco. Departamento de Estudios Económicos.

GRÁFICO N° 1
EVOLUCIÓN DE LA PRODUCCIÓN MINERA
(Variación % real respecto a similar mes del año anterior)

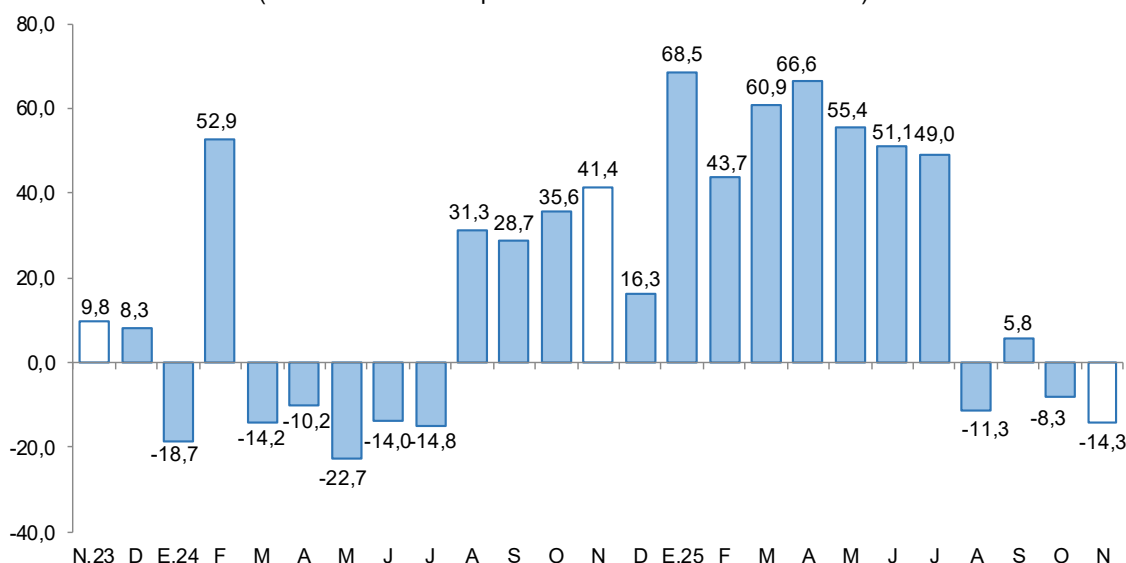

Fuente: MINEM.

Elaboración: BCRP, Sucursal Cusco. Departamento de Estudios Económicos.

- El precio promedio mensual de cobre en noviembre se situó en los US\$/lb. 489,9, mayor en 1,0 por ciento. El incremento se explica por las expectativas de que la FED recorte su tasa de interés en diciembre, las medidas de estímulo anunciadas por China y la revisión, por parte del Grupo de Estudio Internacional del Cobre, del balance de mercado al mes de setiembre. Asimismo, influyeron el optimismo ante el fin del shutdown y el dato positivo de inflación en China luego de meses de deflación.

2. Otros indicadores sectoriales

2.1 Arribos a los establecimientos de hospedaje

- En octubre, el número de turistas hospedados en Apurímac alcanzó 34 092, lo que representó una disminución de 2,2 por ciento respecto al mismo mes del año anterior. Este resultado se explicó por el menor arribo de turistas nacionales (-2,7 por ciento) pese al incremento de arribos extranjeros (22,9 por ciento).
- El incremento de los visitantes extranjeros se reflejó en un mayor número de arribos procedentes de Colombia (658,3 por ciento), Inglaterra (175,8 por ciento) y Brasil (61,2 por ciento); mientras que, en el caso de los turistas nacionales, la disminución estuvo asociado al menor flujo proveniente de Áncash (-93,7 por ciento) y Arequipa (-27,4 por ciento).
- En el acumulado enero – octubre de 2025, el total de arribos turísticos fue 2,8 por ciento superior al registrado en el mismo período de 2024, impulsado por el aumento de turistas extranjeros (14,1 por ciento) y nacionales (2,6 por ciento).

GRÁFICO N° 2
EVOLUCIÓN DE ARRIBOS A ESTABLECIMIENTOS DE HOSPEDAJE
(Variación % real respecto a similar mes del año anterior)

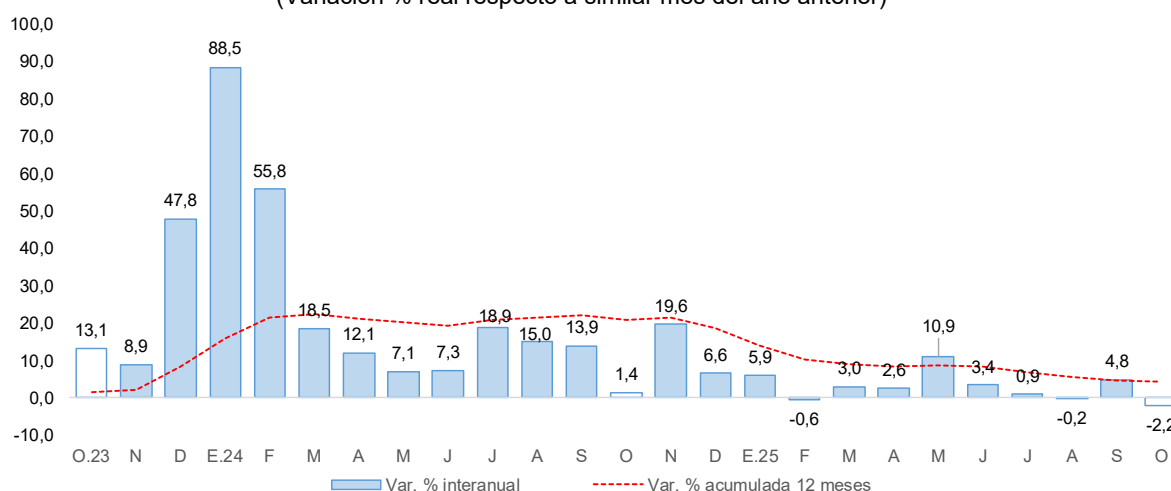

II. ASPECTOS LABORALES

1. Empleo

- En octubre de 2025 se registraron 24 039 trabajadores asalariados privados formales en Apurímac, superior en 10,3 por ciento respecto a octubre del 2024; asociado a la expansión en los sectores construcción (16,1 por ciento), minería (15,2 por ciento) y servicios (10,8 por ciento).
- En el periodo acumulado hasta octubre, el empleo formal del sector privado aumentó 16,4 por ciento relacionado a las mayores contrataciones en los sectores construcción (19,5 por ciento), servicios (17,9 por ciento) y minería (8,9 por ciento).

CUADRO N° 6
NÚMERO DE TRABAJADORES DEL SECTOR PRIVADO FORMAL 1/
(Planilla Electrónica – PLAME y T-Registro)

Sectores	A octubre			Ene - Oct		
	2024	2025	Var.%	2024	2025	Var.%
Agrícola 2/	69	58	-15,9	690	609	-11,7
Comercio	3 169	3 388	6,9	30 654	33 149	8,1
Construcción	1 816	2 108	16,1	16 235	19 398	19,5
Manufactura	1 131	785	-30,6	9 690	9 786	1,0
Minería	3 019	3 477	15,2	29 678	32 325	8,9
Servicios	11 693	12 960	10,8	103 240	121 766	17,9
No precisa	892	1 263	41,6	6 422	11 788	83,6
TOTAL	21 789	24 039	10,3	196 609	228 821	16,4

1/ Cifras preliminares.

2/ Incluye ganadería, caza y silvicultura.

Fuente: MTPE - Observatorio de la Formalización Laboral

Elaboración: BCRP, Sucursal Cusco. Departamento de Estudios Económicos.

GRÁFICO N° 3
TRABAJADORES DEL SECTOR PRIVADO FORMAL
(Variación % respecto a similar mes del año anterior)

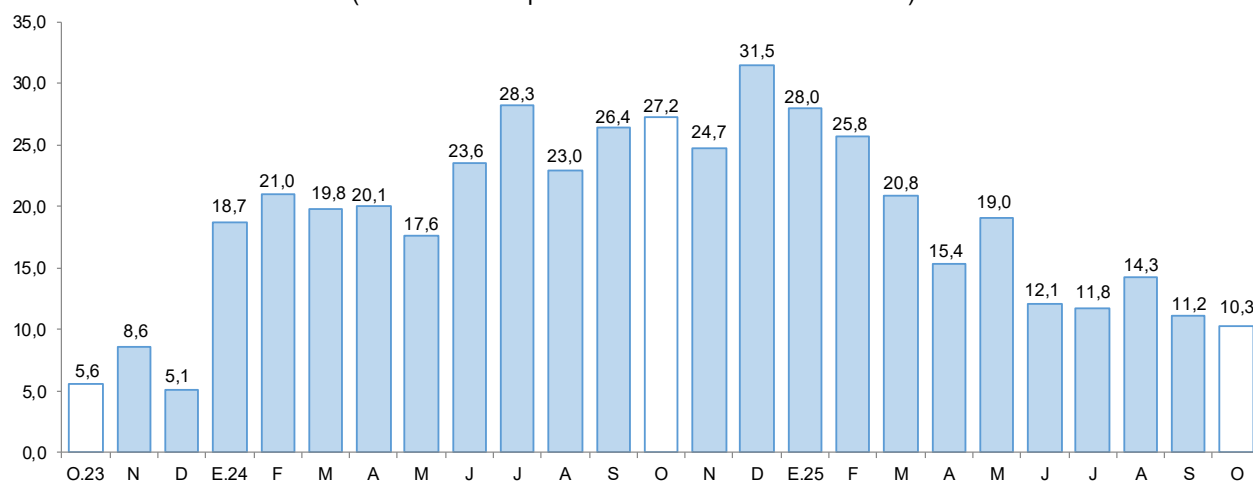

Fuente: MTPE - Observatorio de la Formalización Laboral.

Elaboración: BCRP, Sucursal Cusco. Departamento de Estudios Económicos.



III. CRÉDITO Y DEPÓSITOS

1. Crédito

- En noviembre de 2025, el saldo de créditos ascendió a S/ 2 028 millones, lo que significó un crecimiento de 10,0 por ciento en comparación con el mismo mes del año anterior. Este resultado se explicó principalmente por el incremento de los créditos otorgados por las cajas rurales (20,3 por ciento), cajas municipales (12,6 por ciento) y financieras (8,3 por ciento).
- En cuanto al tipo de moneda, el saldo de créditos en moneda nacional aumentó 9,9 por ciento, mientras que el correspondiente a moneda extranjera se incrementó 96,4 por ciento. En este mes, el coeficiente de dolarización del crédito se ubicó en 0,2 por ciento.

CUADRO N° 7
CRÉDITO
(Saldos en millones de soles)

	Estructura %	Saldo en millones de soles con TCF ^{1/}		Tasa de crecimiento (%)	
		Oct-25	Nov-25	Mes	12 Meses
BN y Agrobanco	9,1	177	184	4,4	14,0
Banco de la Nación	8,0	155	162	4,4	13,9
Agrobanco	1,1	21	22	4,4	15,2
Sin BN y Agrobanco	90,9	1 816	1 844	1,5	9,6
Banca Múltiple	29,6	590	599	1,6	4,0
Financieras	3,7	74	76	2,8	8,3
Cajas Municipales	56,5	1 131	1 147	1,4	12,6
Cajas Rurales	1,1	21	22	2,7	20,3
Empresas de Crédito	0,0	0	0	-	-
TOTAL	100,0	1 993	2 028	1,8	10,0
MN	99,8	1 984	2 023	2,0	9,9
ME	0,2	9	5	-42,8	96,4
Coef. de Dolarización (%)		0,4	0,2		

1/ Los saldos en moneda extranjera se valúan al tipo de cambio constante de diciembre de 2024 (S/ 3,77)

Fuente: SBS y AFP

Elaboración: BCRP - Sucursal Cusco, Departamento de Estudios Económicos

GRÁFICO N° 4
EVOLUCIÓN DEL CRÉDITO
(Variación % respecto a similar mes del año anterior)

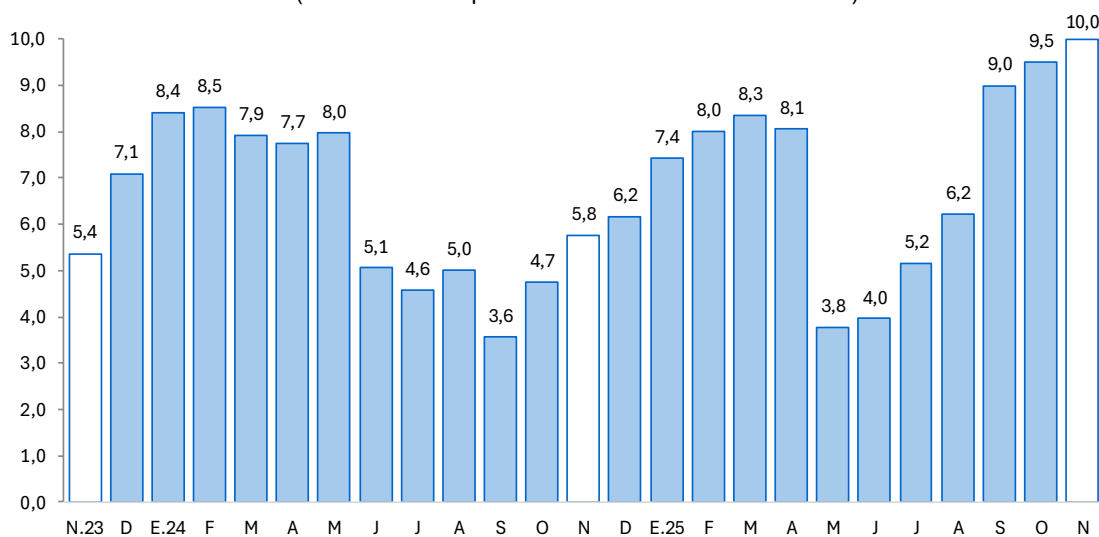

Fuente: SBS y AFP

- En noviembre de 2025, del total de créditos otorgados, excluyendo al Banco de la Nación y Agrobanco, el 65,2 por ciento se destinó al segmento empresarial, el 31,9 por ciento al crédito de consumo y el 3,0 por ciento al crédito hipotecario. En términos interanuales, el crédito empresarial registró un crecimiento de 14,5 por ciento, mientras que el crédito hipotecario se incrementó 2,7 por ciento y el crédito de consumo avanzó 1,3 por ciento.

CUADRO N° 8
TIPO DE CRÉDITO
(Saldos en millones de soles)

	Estructura %	Tasa de crecimiento (%)	
		Noviembre-2025	
		Mes	12 Meses
Empresarial	65,2	2,1	14,5
Corporativo	0,0	-	-
Grandes Empresas	0,2	-35,8	-
Medianas Empresas	1,6	-2,9	-
Pequeñas Empresas	56,0	2,6	-
Microempresas	7,4	1,2	-
Consumo	31,9	0,5	1,3
Hipotecario	3,0	-0,5	2,7
Total ^{1/}	100,0	1,5	9,6

1/ Sin Banco de la Nación y Agrobanco, evaluada con tipo de cambio fijo

Fuente: SBS - Carpeta de Información del Sistema Financiero

Elaboración: BCRP - Sucursal Cusco, Departamento de Estudios Económicos

- Durante noviembre de 2025, la tasa de morosidad se ubicó en 3,8 por ciento, lo que representó una reducción de 1,2 puntos porcentuales frente al mismo mes del año anterior. En el caso de la banca múltiple, la morosidad alcanzó 4,8 por ciento, registrando una disminución interanual de 2,4 puntos porcentuales. Por su parte, las cajas municipales presentaron una tasa de 3,4 por ciento, menor en 0,4 puntos porcentuales respecto a noviembre de 2024.

GRÁFICO N° 5
TASA DE MOROSIDAD 1/
(Porcentaje)

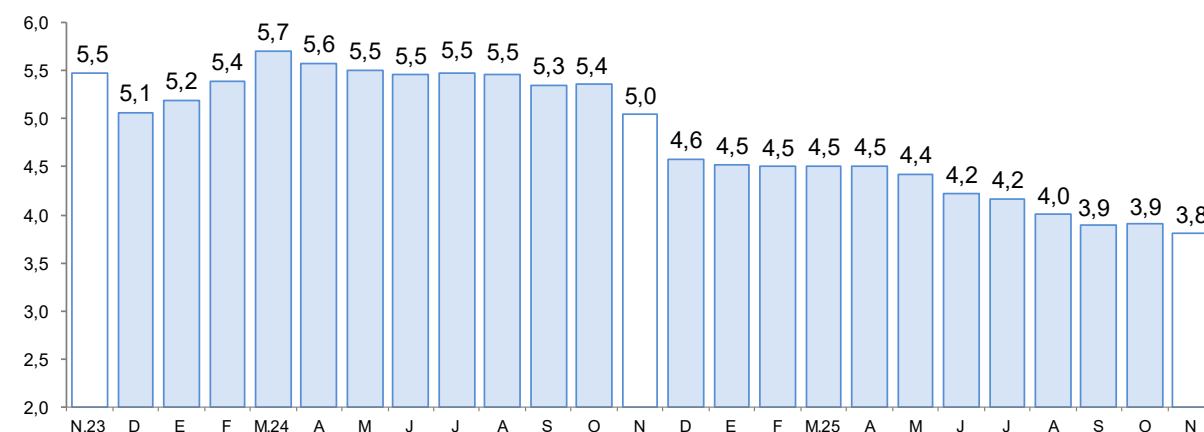

1/ Preliminar.

2/ Morosidad = (créditos vencidos + créditos en cobranza judicial)/colocaciones brutas.

Fuente: SBS.

Elaboración: BCRP, Sucursal Cusco. Departamento de Estudios Económicos.

2. Depósitos

- En noviembre de 2025, el saldo total de depósitos ascendió a S/ 2 396 millones, registrando un crecimiento interanual de 21,5 por ciento. Por modalidad, los depósitos a la vista incrementaron 38,7 por ciento, los de ahorro 23,3 por ciento, y los depósitos a plazo crecieron 5,5 por ciento.
- Por tipo de entidad financiera, los depósitos en la banca múltiple se expandieron 31,5 por ciento, concentrando el 54,5 por ciento del total captado. Asimismo, las cajas municipales registraron un crecimiento de 16,8 por ciento, con una participación de 20,5 por ciento del total de depósitos.
- Según tipo de moneda, los depósitos en moneda nacional crecieron 14,8 por ciento, en tanto que los depósitos en moneda extranjera se incrementaron 89,8 por ciento, lo que elevó el coeficiente de dolarización a 13,8 por ciento en noviembre.

**CUADRO N° 9
DEPÓSITOS**

(Saldos en millones de soles)

	Estructura % Nov-25	Saldo en millones de soles con TCF ^{1/}		Tasa de crecimiento (%)	
		Oct-25	Nov-25	Mes	12 Meses
Banco de la Nación	24,3	570	583	2,3	6,9
Banco de la Nación	24,3	570	583	2,3	6,9
Sin BN y Agrobanco	75,7	1 726	1 813	5,0	27,1
Banca Múltiple	54,5	1 230	1 306	6,2	31,5
Financieras	0,6	12	13	10,6	12,8
Cajas Municipales	20,5	482	492	2,0	16,8
Cajas Rurales	0,1	2	2	-3,2	42,4
TOTAL	100,0	2 296	2 396	4,4	21,5
Vista	19,0	422	456	8,1	38,7
Ahorro	59,5	1 370	1 427	4,1	23,3
A plazo	21,4	503	513	1,9	5,5
MN	86,2	1 999	2 064	3,2	14,8
ME	13,8	297	332	11,9	89,8
Coef. de Dolarización (%)		12,9	13,8		

1/ Los saldos en moneda extranjera se valúan al tipo de cambio constante de diciembre de 2024 (S/ 3,77)

1FP

3CRP - Sucursal Cusco, Departamento de Estudios Económicos

**GRÁFICO N° 6
EVOLUCIÓN DE LOS DEPÓSITOS**

(Variación % respecto a similar mes del año anterior)

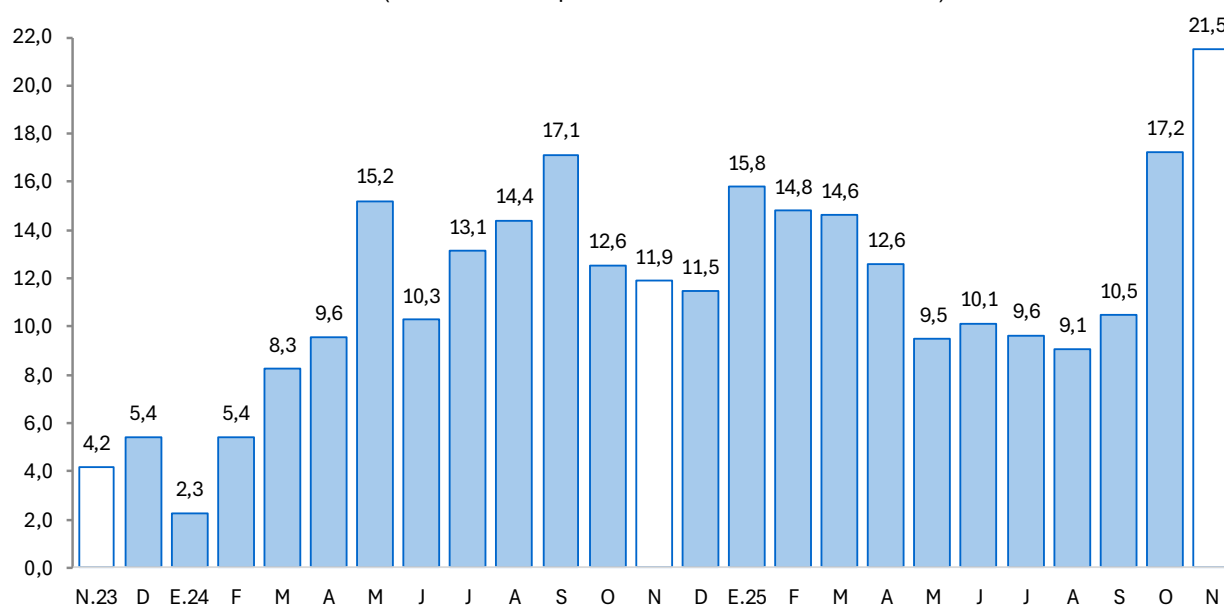

Fuente: SBS y AFP



IV. EJECUCIÓN DEL PRESUPUESTO PÚBLICO

1. Gasto no financiero

- En noviembre, la ejecución del presupuesto de Apurímac ascendió a S/ 374 millones, mayor en 14,6 por ciento respecto a noviembre de 2024, impulsado por el incremento en la formación bruta de capital (29,6 por ciento) y en los gastos corrientes (9,8 por ciento).
- En el periodo enero – noviembre de 2025, el gasto no financiero total aumentó 13,4 por ciento en comparación con igual periodo de 2024, sustentado en el crecimiento de la formación bruta de capital (24,5 por ciento) y de los gastos corrientes (7,6 por ciento).

2. Gastos corrientes

- En noviembre, los gastos corrientes se incrementaron 9,8 por ciento interanual, asociados al aumento en el Gobierno Nacional (16,1 por ciento) relacionado a mayores gastos en subvenciones financieras a otras personas naturales; los Gobiernos Regionales (7,0 por ciento) impulsado por mayor gasto en pago al personal nombrado del magisterio y los Gobiernos Locales (8,1 por ciento) impulsados por mayor gasto en transferencias corrientes a otras organizaciones. Por componentes, destacó el aumento en transferencias (34,0 por ciento), bienes y servicios (6,8 por ciento) y remuneraciones (5,6 por ciento).
- En el acumulado hasta noviembre, los gastos corrientes se elevaron 7,6 por ciento respecto al mismo periodo de 2024, impulsados por el mayor devengado en bienes y servicios (23,4 por ciento) y remuneraciones (3,8 por ciento).

3. Formación bruta de capital

- La inversión pública en noviembre sumó S/ 180 millones, registrando un crecimiento interanual de 29,6 por ciento, asociado al mayor gasto en los tres niveles de gobierno: Gobierno Regional (84,9 por ciento) impulsado por el mayor gasto en bienes de construcción por administración directa en infraestructura agrícola, Gobierno Nacional (9,0 por ciento) debido al mayor gasto en construcción por contrata de infraestructura vial, y Gobiernos Locales (11,9 por ciento) relacionado al mayor costo de bienes de construcción por administración directa en infraestructura agrícola.
- A nivel de sectores, la inversión en el Gobierno Nacional creció S/ 1,9 millones, destacando mayores desembolsos en el sector justicia; en el Gobierno Regional aumentó S/ 7,9 millones, principalmente en el sector educación; mientras que en los Gobiernos Locales se incrementó en S/ 5,0 millones, asociado a mayores gastos en el sector agropecuario. En el periodo enero – noviembre de 2025, la inversión pública creció 24,5 por ciento, con avances en los tres niveles de gobierno.
- Respecto al avance de la inversión pública, al cierre de noviembre de 2025, el Presupuesto Institucional Modificado (PIM) se ejecutó en conjunto en 66,4 por ciento. Por nivel de gobierno, el Gobierno Nacional alcanzó 77,1 por ciento, el Gobierno Regional 70,6 por ciento, y los Gobiernos Locales 59,2 por ciento.

CUADRO N° 10
EJECUCIÓN DEL PRESUPUESTO PÚBLICO 1/ 2/
(Millones de soles)

	Noviembre			Enero - Noviembre		
	2024	2025	Var. % Real	2024	2025	Var. % Real
I. GASTOS CORRIENTES	173	192	9,8	1 998	2 182	7,6
Gobierno Nacional	50	58	16,1	675	776	13,4
Gobierno Regional	96	104	7,0	1 054	1 101	2,9
Gobiernos Locales	27	29	8,1	269	304	11,4
Remuneraciones	111	119	5,6	1 201	1 264	3,8
Gobierno Nacional	23	22	-5,8	210	223	4,6
Gobierno Regional	82	90	9,4	918	963	3,4
Gobiernos Locales	7	7	-2,3	73	78	5,6
Bienes y Servicios	38	41	6,8	431	540	23,4
Gobierno Nacional	11	15	28,6	182	269	45,5
Gobierno Regional	11	11	-5,3	89	92	2,3
Gobiernos Locales	16	16	-0,6	161	180	10,1
Transferencias 1/	24	32	34,0	366	377	1,6
Gobierno Nacional	15	22	39,0	283	285	-0,7
Gobierno Regional	4	3	-10,6	48	46	-5,3
Gobiernos Locales	5	7	53,1	35	46	29,7
II. FORMACIÓN BRUTA DE CAPITAL	137	180	29,6	1 121	1 416	24,5
Gobierno Nacional	34	38	9,0	339	398	15,9
Gobierno Regional	35	65	84,9	278	376	33,1
Gobiernos Locales	68	77	11,9	504	642	25,7
III. OTROS GASTOS DE CAPITAL 2/	13	2	-83,7	21	15	-32,5
GASTO NO FINANCIERO TOTAL (I+II+III)	322	374	14,6	3 140	3 613	13,4
Gobierno Nacional	96	98	0,5	1 031	1 185	13,2
Gobierno Regional	131	169	27,6	1 333	1 477	9,2
Gobiernos Locales	95	107	10,9	776	951	20,7

1/ Incluye el pago de pensiones, donaciones y otros gastos corrientes.

2/ Incluye donaciones y transferencias.

Fuente: MEF.

Elaboración: BCRP, Sucursal Cusco. Departamento de Estudios Económicos.

GRÁFICO N° 7
EVOLUCIÓN DE LA INVERSIÓN PÚBLICA
(Variación % real respecto a similar mes del año anterior)

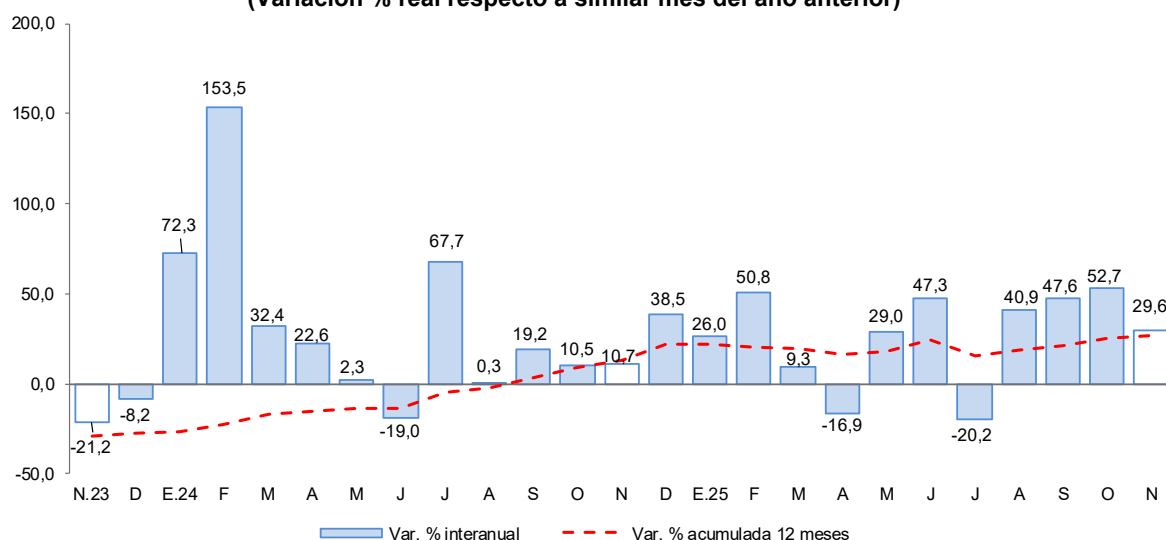

Fuente: MEF.

Elaboración: BCRP, Sucursal Cusco. Departamento de Estudios Económicos.

- En noviembre de 2025 los proyectos con mayor importancia en el Gobierno Nacional fueron:
 - Mejoramiento del camino vecinal EMP. PE-3S (Salhuite) - DV. Concacha - DV. Socllaccase - DV. Totoray - DV. Puca Orco - Trancapata Alta - DV.Ccochapampa - Trancapata Baja - EMP. PE-3S del distrito de Curahuasi, Provincia de Abancay (S/ 7,4 millones).
 - Mejoramiento de los servicios educativos de la I.E. Cema Mara en el distrito de Mara, provincia de Cotabambas (S/ 3,7 millones).
- En el Gobierno regional los proyectos más relevantes fueron:
 - Mejoramiento y ampliación del servicio de agua de riego en las Comunidades de Chullcuisa, Santa Rosa, Cupisa, Champacocha, Ancatira, Choccecancha y Argama Alta en los distritos de San Jerónimo y Pacucha, provincia de Andahuaylas (S/ 7,6 millones).
 - Mejoramiento del servicio de protección y gestión de riesgo contra inundaciones en 3.240 km del cauce del Río Chalhuanca en el distrito de Chalhuanca, provincia de Aymaraes (S/ 3,9 millones)
- Finalmente, los proyectos más notables en los Gobiernos locales fueron:
 - Creación del servicio de agua para riego a través de la construcción de la represa Ancascococha y derivación del Río Pararani para el sistema de riego en las comunidades de Choccoyo, Chontahuilque, Tambulla, Pararani y Ccasa del distrito de Challhuahuacho, provincia de Cotabambas (S/ 2,4 millones).
 - Mejoramiento y ampliación de sistema de agua potable, instalación de sistema de alcantarillado y planta de tratamiento de aguas servidas, para los Centros Poblados de Huamburque y Porvenir en el distrito Ongoy, provincia de Chincheros (S/ 1,2 millones).

V. ANEXOS

BANCO CENTRAL DE RESERVA DEL PERÚ – SUCURSAL CUSCO

ANEXO 1

APURÍMAC: PRODUCCIÓN AGROPECUARIA 1/

(Toneladas)

PRODUCTOS	2024		2025										PRODUCTOS	
	Nov.	Dic.	Ene.	Feb.	Mar.	Abr.	May.	Jun.	Jul.	Ago.	Set.	Oct.		Nov.
AGRÍCOLA														AGRÍCOLA
Ajo	0	0	0	2	1	1	1	99	51	260	203	0	0	Ajo
Alfalfa	14 958	13 221	13 621	13 461	13 694	15 396	13 169	12 675	12 398	15 335	14 479	15 788	13 454	Alfalfa
Achita, Kiwicha o Amaranto	0	0	0	0	0	0	896	1 350	1 732	71	0	0	0	Achita, Kiwicha o Amaranto
Anís	0	0	0	0	0	0	0	2	26	33	7	0	0	Anís
Arveja grano verde	77	320	210	270	330	1 383	826	544	257	142	161	107	18	Arveja grano verde
Avena grano	0	0	0	0	0	0	658	1 055	607	307	0	0	0	Avena grano
Brócoli	150	10	86	44	20	20	20	66	20	20	10	10	30	Brócoli
Camote	150	0	90	110	129	91	161	952	558	99	50	60	0	Camote
Calabaza	0	0	0	0	0	174	711	645	204	0	0	0	0	Calabaza
Caña de azucar (para alcohol)	50	180	68	353	223	263	397	617	391	120	150	453	142	Caña de azucar (para alcohol)
Cebada forrajera	120	240	0	204	124	570	4 974	370	240	190	240	90	0	Cebada forrajera
Cebada	0	0	0	0	0	0	951	6 112	3 509	1 251	0	0	0	Cebada
Cebolla	0	77	0	0	18	92	196	556	203	106	70	0	0	Cebolla
Chucho o tarhui	0	0	0	0	0	0	5	431	603	518	1 400	3	60	Chucho o tarhui
Col o Repollo	0	20	44	20	30	42	139	85	34	17	10	20	30	Col o Repollo
Coliflor	0	0	32	13	10	0	65	52	55	0	0	10	10	Coliflor
Frijol grano seco	274	129	0	24	0	199	4 169	2 424	642	20	0	0	24	Frijol grano seco
Haba grano seco	0	0	0	0	0	0	1 704	5 427	3 584	2 359	42	0	0	Haba grano seco
Haba grano verde	35	126	96	143	412	1 033	702	861	179	144	82	179	0	Haba grano verde
Limón	15	1	47	74	104	55	3	7	8	11	6	11	8	Limón
Lúcuma	4	3	8	5	4	0	0	0	210	0	0	2	7	Lúcuma
Mashua o izaño	0	0	0	0	0	520	3 454	4 241	221	408	0	0	0	Mashua o izaño
Maíz amarillo duro	0	8	0	15	30	159	2 401	3 541	976	41	0	0	0	Maíz amarillo duro
Maíz amilaceo	0	0	0	490	0	624	24 851	27 231	6 240	257	0	0	0	Maíz amilaceo
Maíz choclo	90	861	794	887	3 083	10 201	4 467	5 767	713	105	180	60	0	Maíz choclo
Mango	0	2	77	134	164	10	0	0	0	0	0	0	0	Mango
Melocoton	0	4	153	454	345	106	1	0	0	0	0	0	0	Melocoton
Oca	0	0	0	0	0	777	5 464	4 427	188	705	0	0	0	Oca
Olluco	0	0	119	119	333	2 378	7 863	9 850	2 278	5 900	0	0	0	Olluco
Palta	5	3	1 101	2 233	2 647	3 266	3 213	1 745	921	18	15	3	2	Palta
Papa	2 417	4 026	4 877	15 765	24 904	55 555	139 271	129 033	52 045	1 797	2 845	2 441	106	Papa
Papaya	31	1	54	60	105	73	0	1	0	5	5	2	0	Papaya
Quinua	0	0	0	0	0	66	7 364	5 016	256	110	0	0	0	Quinua
Rye Grass	9 013	7 568	5 055	5 136	5 344	6 049	4 827	4 905	5 099	6 530	5 454	5 997	6 188	Rye Grass
Sauco	0	0	22	93	58	59	0	0	0	0	0	0	0	Sauco
Tomate	180	120	0	130	79	220	285	329	110	60	110	130	20	Tomate
Trébol	8 638	7 600	5 048	6 068	6 222	6 627	4 518	4 790	4 729	5 326	4 877	4 579	5 124	Trébol
Trigo	0	0	0	0	0	0	748	6 598	4 051	850	48	0	0	Trigo
Tuna	0	28	941	1 923	1 571	448	7	0	0	0	0	0	0	Tuna
Yuca	0	238	61	0	25	92	163	445	166	22	30	30	0	Yuca
Zanahoria	63	108	34	118	51	722	493	676	42	72	81	35	34	Zanahoria
Zapallo	20	450	230	20	584	1 056	975	1 445	120	190	200	380	240	Zapallo
PECUARIA														PECUARIA
Vacuno 2/	595	603	695	667	664	661	651	643	634	615	604	598	584	Vacuno 2/
Ovino 2/	141	144	164	164	161	157	156	158	157	152	154	151	134	Ovino 2/
Alpaca 2/	84	86	91	96	95	89	85	89	90	90	84	83	81	Alpaca 2/
Ave 2/	67	71	69	60	66	79	67	68	75	67	64	67	64	Ave 2/
Huevo	35	34	33	33	35	38	37	38	34	31	20	28	33	Huevo

1/ Cifras preliminares.

2/ Peso de animal en pie.

Fuente: MIDAGRI.

Elaboración: BCRP, Sucursal Cusco. Departamento de Estudios Económicos.

ANEXO 2

APURÍMAC: PRODUCCIÓN PESQUERA 1/
(kg)

SUBSECTORES	2024		2025											SUBSECTORES
	Nov.	Dic.	Ene.	Feb.	Mar.	Abr.	May.	Jun.	Jul.	Ago.	Set.	Oct.	Nov.	
Consumo Humano Directo														Consumo Humano Directo
Fresco	33 428	28 619	24 271	27 336	27 179	30 630	28 439	24 431	27 220	16 820	24 896	18 969	20 113	Fresco

1/ Cifras preliminares.
Fuente: PRODUCE.
Elaboración: BCRP, Sucursal Cusco. Departamento de Estudios Económicos.



ANEXO 3

APURÍMAC: PRODUCCIÓN MINERA 1/

	2024		2025											
	Nov.	Dic.	Ene.	Feb.	Mar.	Abr.	May.	Jun.	Jul.	Ago.	Set.	Oct.	Nov.	
1. MINERÍA METÁLICA 2/														1. MINERÍA METÁLICA 2/
Cobre (T.M.)	34 643	28 648	30 143	27 543	31 989	37 060	35 252	35 303	35 285	28 418	32 561	32 821	28 552	Cobre (T.M.)
Molibdeno (T.M.)	204	151	151	234	264	239	237	203	278	136	243	218	262	Molibdeno (T.M.)
Oro (Kg.)	235	195	169	168	256	294	222	186	211	179	211	254	225	Oro (Kg.)
Plata (Kg.)	13	10	10	10	12	14	13	11	13	13	15	16	13	Plata (Kg.)

1/ Cifras preliminares.

2/ Unidades Recuperables.

MMPC: Millones de Pies Cúbicos.

MB: Miles de Barriles.

Fuente: MINEM.

Elaboración: BCRP, Sucursal Cusco. Departamento de Estudios Económicos.

ANEXO 4

APURÍMAC: CRÉDITOS 1/

(Saldos en millones de Soles)

ENTIDADES FINANCIERAS	2024		2025											ENTIDADES FINANCIERAS
	Nov.	Dic.	Ene.	Feb.	Mar.	Abr.	May.	Jun.	Jul.	Ago.	Set.	Oct.	Nov.	
BN y Agrobanco	162	166	168	168	167	166	171	172	177	181	180	177	184	BN y Agrobanco
Banco de la Nación	142	145	147	147	146	146	150	152	156	161	160	155	162	Banco de la Nación
Agrobanco	19	21	21	21	21	21	21	21	21	21	20	21	22	Agrobanco
Sin BN y Agrobanco	1 682	1 695	1 705	1 723	1 742	1 757	1 694	1 711	1 729	1 753	1 782	1 816	1 844	Sin BN y Agrobanco
Banca Múltiple	576	575	576	584	594	599	527	540	548	558	571	590	599	Banca Múltiple
Financieras	70	71	71	71	73	74	74	70	69	70	71	74	76	Financieras
Cajas Municipales	1 018	1 031	1 040	1 050	1 057	1 064	1 073	1 081	1 092	1 105	1 120	1 131	1 147	Cajas Municipales
Cajas Rurales	18	18	18	18	19	19	20	20	20	21	21	21	22	Cajas Rurales
Empresas de Crédito	0	0	0	0	0	0	0	0	0	0	0	0	0	Empresas de Crédito
TOTAL	1 844	1 861	1 873	1 891	1 909	1 923	1 866	1 883	1 907	1 934	1 962	1 993	2 028	TOTAL
MN	1 842	1 859	1 871	1 889	1 907	1 920	1 863	1 880	1 903	1 929	1 955	1 984	2 023	MN
ME	3	2	2	3	2	3	3	3	3	5	8	9	5	ME
Coef. de Dolarización (%)	0,1	0,1	0,1	0,1	0,1	0,1	0,1	0,2	0,2	0,3	0,4	0,4	0,2	Coef. de Dolarización (%)

1/ Cifras preliminares.

Fuente: SBS.

Elaboración: BCRP, Sucursal Cusco. Departamento de Estudios Económicos.

ANEXO 5

APURÍMAC: CARTERA PESADA 1/

(En porcentajes)

ENTIDADES FINANCIERAS	2024		2025											ENTIDADES FINANCIERAS
	Nov.	Dic.	Ene.	Feb.	Mar.	Abr.	May.	Jun.	Jul.	Ago.	Set.	Oct.	Nov.	
BN y Agrobanco	3,3	2,9	2,9	2,9	2,9	3,0	3,0	2,9	2,9	2,7	2,7	2,7	2,6	BN y Agrobanco
Banco de la Nación	3,1	2,7	2,7	2,7	2,8	2,9	2,8	2,8	2,8	2,5	2,5	2,6	2,4	Banco de la Nación
Agrobanco	4,7	4,2	4,2	4,3	4,0	4,1	4,2	4,0	4,0	4,2	3,9	3,9	3,6	Agrobanco
Sin BN y Agrobanco	5,2	4,8	4,7	4,7	4,7	4,7	4,5	4,4	4,3	4,2	4,0	4,0	4,0	Sin BN y Agrobanco
Banca Múltiple	7,2	6,9	6,4	6,3	6,2	6,4	6,1	5,7	5,5	5,2	4,9	4,9	4,8	Banca Múltiple
Cajas Municipales	3,8	3,5	3,7	3,7	3,7	3,6	3,7	3,6	3,6	3,5	3,5	3,5	3,4	Cajas Municipales
Cajas Rurales de Ahorro y Crédito	10,7	9,1	9,5	10,1	9,5	10,2	10,3	9,3	10,4	10,0	8,3	7,4	6,7	Cajas Rurales de Ahorro y Crédito
Empresas de Créditos	0,0	0,0	0,0	0,0	0,0	0,0	0,0	0,0	0,0	0,0	0,0	0,0	0,0	Empresas de Créditos
Financieras	7,1	4,8	4,6	5,0	4,9	4,5	4,7	4,5	4,3	4,3	4,6	4,7	3,9	Financieras
TOTAL	5,0	4,6	4,5	4,5	4,5	4,5	4,4	4,2	4,2	4,0	3,9	3,9	3,8	TOTAL

1/ Cifras preliminares.

Fuente: SBS.

Elaboración: BCRP, Sucursal Cusco. Departamento de Estudios Económicos.

ANEXO 6

APURÍMAC: DEPÓSITOS 1/

(Saldos en millones de Soles)

ENTIDADES FINANCIERAS	2024		2025											ENTIDADES FINANCIERAS
	Nov.	Dic.	Ene.	Feb.	Mar.	Abr.	May.	Jun.	Jul.	Ago.	Set.	Oct.	Nov.	
Banco de la Nación	545	562	555	535	535	528	551	546	569	565	566	570	583	Banco de la Nación
Banco de la Nación	545	562	555	535	535	528	551	546	569	565	566	570	583	Banco de la Nación
Sin BN y Agrobanco	1 427	1 491	1 528	1 527	1 514	1 497	1 492	1 497	1 544	1 578	1 646	1 726	1 813	Sin BN y Agrobanco
Banca Múltiple	993	1 040	1 067	1 053	1 043	1 023	1 013	1 016	1 061	1 096	1 159	1 230	1 306	Banca Múltiple
Financieras	12	12	12	12	12	13	13	12	12	12	12	12	13	Financieras
Cajas Municipales	421	437	448	459	458	459	464	467	468	468	473	482	492	Cajas Municipales
Cajas Rurales	1	2	2	2	2	2	2	2	2	2	2	2	2	Cajas Rurales
TOTAL	1 972	2 053	2 083	2 061	2 049	2 025	2 043	2 043	2 113	2 143	2 212	2 296	2 396	TOTAL
Vista	329	348	366	351	350	346	355	345	346	381	406	422	456	Vista
Ahorro	1 157	1 220	1 230	1 219	1 204	1 191	1 202	1 212	1 288	1 276	1 315	1 370	1 427	Ahorro
A plazo	486	485	487	491	495	488	486	486	479	486	490	503	513	A plazo
MN	1 798	1 861	1 880	1 849	1 843	1 813	1 821	1 819	1 892	1 886	1 947	1 999	2 064	MN
ME	175	192	203	212	206	212	221	224	221	257	265	297	332	ME
Coef. de Dolarización (%)	8,9	9,3	9,7	10,3	10,1	10,5	10,8	10,9	10,5	12,0	12,0	12,9	13,8	Coef. de Dolarización (%)

1/ Cifras preliminares.

Fuente: SBS.

Elaboración: BCRP, Sucursal Cusco. Departamento de Estudios Económicos.

ANEXO 7

APURÍMAC: EJECUCIÓN DEL PRESUPUESTO PÚBLICO

(Millones de Soles)

TIPO	2024		2025											TIPO
	Nov.	Dic.	Ene.	Feb.	Mar.	Abr.	May.	Jun.	Jul.	Ago.	Set.	Oct.	Nov.	
I. GASTOS CORRIENTES	173	294	186	178	176	197	188	216	227	200	201	222	192	I. GASTOS CORRIENTES
Gobierno Nacional	50	87	64	72	59	74	60	87	78	65	67	91	58	Gobierno Nacional
Gobierno Regional	96	147	111	88	90	97	99	98	116	100	98	99	104	Gobierno Regional
Gobiernos Locales	27	59	11	18	26	26	29	31	33	35	35	31	29	Gobiernos Locales
Remuneraciones	111	137	133	107	106	111	112	110	127	112	114	113	119	Remuneraciones
Gobierno Nacional	23	25	21	19	19	19	20	20	23	19	21	20	22	Gobierno Nacional
Gobierno Regional	82	103	106	82	80	85	85	83	95	85	86	85	90	Gobierno Regional
Gobiernos Locales	7	9	7	7	7	7	7	7	8	7	7	8	7	Gobiernos Locales
Bienes y Servicios	38	112	31	24	37	55	49	59	59	56	51	79	41	Bienes y Servicios
Gobierno Nacional	11	35	27	11	12	30	18	28	32	24	22	50	15	Gobierno Nacional
Gobierno Regional	11	38	1	3	7	9	11	11	9	11	9	11	11	Gobierno Regional
Gobiernos Locales	16	39	3	10	18	16	20	20	18	21	20	17	16	Gobiernos Locales
Transferencias 1/	24	45	21	46	33	31	27	47	41	32	36	30	32	Transferencias 1/
Gobierno Nacional	15	27	17	42	28	25	21	40	23	21	25	21	22	Gobierno Nacional
Gobierno Regional	4	6	4	3	3	3	3	3	12	4	3	3	3	Gobierno Regional
Gobiernos Locales	5	11	1	1	2	3	2	4	6	7	8	6	7	Gobiernos Locales
II. FORMACIÓN BRUTA DE CAPITAL	137	300	22	89	94	87	138	148	135	151	176	196	180	II. FORMACIÓN BRUTA DE CAPITAL
Gobierno Nacional	34	94	14	54	20	17	41	38	31	41	51	53	38	Gobierno Nacional
Gobierno Regional	35	66	2	14	28	26	30	34	34	39	47	57	65	Gobierno Regional
Gobiernos Locales	68	140	6	20	46	44	66	76	71	71	78	87	77	Gobiernos Locales
III. OTROS GASTOS DE CAPITAL 2/	13	31	0	0	0	1	10	1	1	0	0	0	2	III. OTROS GASTOS DE CAPITAL 2/
GASTO NO FINANCIERO TOTAL (I+II+III)	322	625	208	267	270	285	335	365	362	352	377	418	374	GASTO NO FINANCIERO TOTAL (I+II+III)
<i>Gobierno Nacional</i>	<i>96</i>	<i>212</i>	<i>79</i>	<i>126</i>	<i>79</i>	<i>91</i>	<i>109</i>	<i>126</i>	<i>109</i>	<i>106</i>	<i>118</i>	<i>144</i>	<i>98</i>	<i>Gobierno Nacional</i>
<i>Gobierno Regional</i>	<i>131</i>	<i>213</i>	<i>113</i>	<i>102</i>	<i>119</i>	<i>123</i>	<i>129</i>	<i>132</i>	<i>149</i>	<i>139</i>	<i>145</i>	<i>156</i>	<i>169</i>	<i>Gobierno Regional</i>
<i>Gobiernos Locales</i>	<i>95</i>	<i>200</i>	<i>16</i>	<i>38</i>	<i>73</i>	<i>71</i>	<i>97</i>	<i>108</i>	<i>104</i>	<i>107</i>	<i>113</i>	<i>117</i>	<i>107</i>	<i>Gobiernos Locales</i>

1/ Incluye el pago de pensiones, donaciones y otros gastos corrientes.

2/ Incluye donaciones y transferencias.

Información actualizada al 30 de noviembre de 2025.

Fuente: MEF.

Elaboración: BCRP, Sucursal Cusco. Departamento de Estudios Económicos.

ANEXO 8

APURÍMAC: INGRESOS RECAUDADOS POR EL GOBIERNO CENTRAL

(Millones de Soles)

	2024		2025											
	Nov.	Dic.	Ene.	Feb.	Mar.	Abr.	May.	Jun.	Jul.	Ago.	Set.	Oct.	Nov.	
I. INGRESOS TRIBUTARIOS	26	29	30	22	23	31	28	35	27	29	36	36	40	I. INGRESOS TRIBUTARIOS
1. Impuestos a los ingresos	11	13	14	9	10	19	11	15	13	12	15	15	19	1. Impuestos a los ingresos
Personas Naturales	7	8	10	5	5	6	5	6	8	7	11	10	11	Personas Naturales
Personas Jurídicas	3	5	4	3	4	3	4	4	4	4	4	4	4	Personas Jurídicas
Regularización	0	0	0	0	1	10	2	5	2	1	0	1	3	Regularización
2. Impuestos a la importación	0	0	0	0	0	0	0	0	0	0	0	0	0	2. Impuestos a la importación
3. Impuesto General a las Ventas	13	12	13	10	10	10	14	18	12	14	18	18	18	3. Impuesto General a las Ventas
Operaciones Internas	0	0	0	0	0	0	0	0	0	0	0	0	0	Operaciones Internas
Operaciones Externas	13	12	13	10	10	10	14	18	12	14	18	18	18	Operaciones Externas
4. Impuesto Selectivo al Consumo	0	0	0	0	0	0	0	0	0	0	0	0	0	4. Impuesto Selectivo al Consumo
5. Otros Ingresos tributarios	3	3	3	2	3	3	3	2	2	3	3	4	3	5. Otros Ingresos tributarios
II. INGRESOS NO TRIBUTARIOS	0	7	1	8	6	2	1	2	1	4	2	3	3	II. INGRESOS NO TRIBUTARIOS
INGRESOS CORRIENTES (I+II)	26	36	31	29	28	33	29	37	28	33	38	39	43	INGRESOS CORRIENTES (I+II)

1/ Debido al redondeo de los datos parciales, los totales pueden diferir de la suma de las partes.

Fuente: SUNAT.

Elaboración: BCRP, Sucursal Cusco. Departamento de Estudios Económicos.