

BANCO CENTRAL DE RESERVA DEL PERÚ
SUCURSAL CUSCO



APURÍMAC: Síntesis de Actividad Económica
Octubre 2025¹

Departamento de Estudios Económicos

¹ En la elaboración del presente informe participaron Víctor Chique, Alvaro Choque y Juniors Sanchez.

ÍNDICE

	<i>Página</i>
RESUMEN EJECUTIVO	3
I. ACTIVIDAD PRODUCTIVA.....	5
1. Actividad Primaria	5
1.1 Sector agropecuario	5
1.2 Sector pesca.....	6
1.3 Sector minería	7
2. Otros indicadores sectoriales.....	7
2.1 Arribos a los establecimientos de hospedaje.....	8
II. ASPECTOS LABORALES	9
1. Empleo	9
III. CRÉDITO Y DEPÓSITOS.....	10
1. Crédito.....	10
2. Depósitos	12
IV. EJECUCIÓN DEL PRESUPUESTO PÚBLICO	14
1. Gasto no financiero	14
2. Gastos corrientes	14
3. Formación bruta de capital	14
V. ANEXOS	17

RESUMEN EJECUTIVO

Principales hechos de importancia

- En octubre, los indicadores de la **actividad primaria** mostraron resultados negativos. La **actividad agropecuaria** se contrajo 10,4 por ciento, el **sector pesquero** se redujo 25,9 por ciento; y el **sector minero** disminuyó 8,3 por ciento.
- En lo referente a otros componentes de la economía regional, los **arribos turísticos** se incrementaron 4,8 por ciento; mientras que, en octubre, la **formación bruta de capital** se incrementó 52,0 por ciento; y el **saldo de crédito** creció 9,5 por ciento respecto al mismo mes del año anterior.

Actividad Primaria

- En octubre, la **actividad agropecuaria** se contrajo 10,4 por ciento interanual, explicada por el retroceso del subsector agrícola y del subsector pecuario. En el acumulado enero–octubre, el sector registró una caída de 10,2 por ciento frente al mismo periodo de 2024.
- La **producción pesquera** se redujo 25,9 por ciento en comparación con octubre del año anterior, afectada por la menor captura de trucha. En el acumulado enero–octubre, la pesca retrocedió 1,0 por ciento.
- La **producción minera** en Apurímac disminuyó 8,3 por ciento en octubre, debido principalmente a la menor extracción de cobre y molibdeno. Mientras que, en el acumulado enero–octubre, el sector creció 31,9 por ciento.

Otros Indicadores de Actividad Económica

- En agosto de 2025, los **arribos turísticos** a Apurímac se incrementaron 4,8 por ciento interanual, impulsados por la mayor llegada de visitantes extranjeros y nacionales. Mientras que en el acumulado enero-agosto aumentaron 3,8 por ciento.
- El **saldo de crédito** en octubre ascendió a S/ 1 993 millones, mostrando un crecimiento de 9,5 por ciento, impulsado por los créditos otorgados por las cajas rurales, municipales y la banca múltiple.
- En octubre, la **formación bruta de capital** sumó S/ 195 millones, superior en 52,0 por ciento respecto a octubre de 2024, debido al mayor gasto del Gobierno Nacional, Gobierno Regional y Gobiernos Locales. En el acumulado enero–octubre, la inversión pública aumentó 23,7 por ciento en términos reales.

CUADRO N° 1
OTROS INDICADORES DE ACTIVIDAD ECONÓMICA
 (Variación % respecto a similar mes del año anterior)

	May. 25	Jun. 25	Jul. 25	Ago. 25	Set. 25	Oct. 25
Arribos a los establecimientos de hospedaje	↑ 10,5	↑ 5,0	↑ 3,1	↑ 4,8	n.d.	n.d.
Crédito total 2/	↑ 3,8	↑ 4,0	↑ 5,2	↑ 6,2	↑ 9,0	↑ 9,5
Crédito de consumo 2/	↑ 3,4	↓ -1,5	↓ -1,1	↓ -0,1	↑ 0,4	↑ 0,6
Crédito hipotecario 2/	↑ 11,8	↑ 2,8	↑ 6,8	↑ 6,4	↑ 8,4	↑ 5,7
Inversión Pública 1/	↑ 29,0	↑ 47,3	↓ -20,2	↑ 40,9	↑ 47,6	↑ 52,0

1/ En términos reales.

2/ En términos nominales.

Fuentes: MINCETUR, SBS y MEF.

I. ACTIVIDAD PRODUCTIVA

1. Actividad Primaria

1.1 Sector agropecuario

- En octubre de 2025, la actividad agropecuaria registró una contracción de 10,4 por ciento respecto al mismo mes de 2024, explicada por el retroceso del subsector agrícola (-22,1 por ciento) y pecuario (-1,9 por ciento). En el acumulado de enero a octubre de 2025, el sector agropecuario presentó una caída de 10,2 por ciento frente al mismo periodo del año anterior.
- El subsector agrícola se redujo 22,1 por ciento en octubre, influenciado por la menor producción orientada al mercado interno (-22,2 por ciento), donde destacaron las caídas en frijol grano seco (-100,0 por ciento), chocho o tarhui (-99,2 por ciento) y trébol (-38,9 por ciento). En el acumulado enero–octubre, el subsector agrícola retrocedió 11,6 por ciento.
- En cuanto al subsector pecuario, este disminuyó 1,9 por ciento en octubre, asociado a menores niveles de producción de vacuno (-1,9 por ciento), porcino (-3,9 por ciento) y alpaca (-3,5 por ciento). En el acumulado de enero a octubre de 2025, el subsector pecuario registró una contracción de 1,6 por ciento.

CUADRO N° 2
SECTOR AGROPECUARIO 1/
(Miles de Toneladas)

Subsectores	Estructura Porcentual 2023 2/	Octubre				Enero - Octubre			
		2024	2025	Var.%	Contribución al crecimiento 3/	2024	2025	Var.%	Contribución al crecimiento 3/
AGRICOLA	84,3			-22,1	-9,4			-11,6	-10,0
Orientada al mercado externo y agroindustria 2/	6,5			100,0	0,0			-4,7	-0,3
Palta	3,1	0,0	0,0	100,0	0,0	16,9	15,2	-10,1	-0,3
Maíz amarillo duro	0,9	0,0	0,0	-	-	8,3	7,2	-13,6	-0,1
Quinua	2,3	0,0	0,0	-	-	12,2	12,8	5,4	0,1
Orientada al mercado interno 2/	77,8			-22,2	-9,4			-12,2	-9,7
Chocho o tarhui	1,0	0,4	0,0	-99,2	-4,3	4,4	3,0	-32,3	-0,3
Frijol grano seco	2,2	0,2	0,0	-100,0	-3,0	6,5	7,5	15,3	0,3
Trébol	1,1	7,5	4,6	-38,9	-1,7	77,8	52,8	-32,2	-0,3
Arveja grano verde	0,7	0,3	0,1	-68,4	-1,6	5,0	4,2	-15,0	-0,1
Rye grass	0,4	9,1	6,0	-34,3	-0,7	73,8	54,4	-26,3	-0,1
Papa	38,3	2,5	2,4	-3,3	-0,3	529,5	428,5	-19,1	-7,5
Fresa	0,0	0,0	0,0	-47,8	-0,2	0,3	0,3	-5,0	0,0
PECUARIO	15,7			-1,9	-1,1			-1,6	-0,2
Vacuno 4/	5,4	0,6	0,6	-1,9	-0,4	6,6	6,4	-2,1	-0,1
Porcino 4/	1,7	0,2	0,2	-3,9	-0,3	2,6	2,6	-0,9	0,0
Alpaca 4/	1,4	0,1	0,1	-3,5	-0,2	0,9	0,9	-2,8	0,0
Ovino 4/	1,5	0,2	0,2	-1,3	-0,1	1,6	1,6	-3,0	0,0
Ave 4/	0,5	0,1	0,1	-3,4	-0,1	0,7	0,7	-4,2	0,0
SECTOR AGROPECUARIO	100,0			-10,4	-10,4			-10,2	-10,2

1/ Cifras preliminares.

2/ Estimado a precios del 2007.

3/ Con base en la estructura de similar periodo 2023.

4/ Peso de animal en pie.

Fuente: MIDAGRI.

Elaboración: BCRP, Sucursal Cusco. Departamento de Estudios Económicos.

- Al tercer mes de la campaña agrícola 2025/2026, la superficie sembrada acumulada ascendió a 31 665 hectáreas, registrando una disminución de 8,2 por ciento respecto al mismo periodo de la campaña anterior. Este comportamiento se explicó por la contracción de los cultivos transitorios (-7,9 por ciento), principalmente por la menor siembra de yuca (-69,2 por ciento), papa (-22,5 por ciento). Asimismo, los cultivos permanentes y semipermanentes se redujeron 68,5 por ciento, asociado a la menor superficie de palta, rye grass y trébol,



CUADRO N° 3
SUPERFICIE SEMBRADA 1/
(Hectáreas)

	Campaña agrícola 2/		Variación	
	2024/2025	2025/2026	Absoluta	Porcentual
CULTIVOS TRANSITORIOS	34 314	31 607	-2 707	-7,9
Maíz amiláceo	13 211	13 510	299	2,3
Maíz choclo	1 469	1 656	187	12,7
Arveja grano verde	515	540	25	4,9
Olluco	1 271	1 305	34	2,7
Avena forrajera	100	147	47	47,0
Cebada forrajera	75	74	-1	-1,3
Tomate	16	42	26	162,5
Zapallo	68	121	53	77,9
Ajo	33	25	-8	-24,2
Tomate	16	42	26	162,5
Fresa y frutilla	10	9	-1	-10,0
Camote	35	14	-21	-60,0
Maíz amarillo duro	173	255	82	47,4
Papa	10 648	8 257	-2 391	-22,5
Yuca	78	24	-54	-69,2
Otros	6 596	5 586	-1 010	-15,3
CULTIVOS PERMANENTES Y SEMIPERMANENTES	184	58	-126	-68,5
Palta	29	4	-25	-86,2
Rye grass	0	8	8	-
Trébol	5	0	-5	-100,0
Tara	1	0	-1	-100,0
Tuna	18	0	-18	-100,0
Otros	131	46	-85	-64,9
Total	34 498	31 665	-2 833	-8,2

1/ Cifras preliminares.

2/ De agosto a octubre

Fuente: MIDAGRI.

Elaboración: BCRP, Sucursal Cusco. Departamento de Estudios Económicos.

1.2 Sector pesca

- En octubre de 2025, la producción pesquera registró una disminución de 25,9 por ciento respecto al mismo mes de 2024, explicada por la menor producción de trucha (-26,2 por ciento), las cuales representan el 96,7 por ciento del total.
- En el período enero – octubre de 2025, la actividad pesquera disminuyó 1,0 por ciento frente al mismo periodo del año previo, asociado a la menor producción de trucha (-0,4 por ciento).

CUADRO N° 4
SECTOR PESCA 1/
(En toneladas)

Subsectores	Octubre			Enero - Octubre		
	2024	2025	Var. %	2024	2025	Var. %
Consumo Humano Directo (CHD)						
Fresco	36	27	-25,8	261	258	-1,3
SECTOR PESCA 2/			-25,9			-1,0

1/ Cifras preliminares.

2/ Estimado a precios de 2007.

Fuente: PRODUCE.

Elaboración: BCRP, Sucursal Cusco. Departamento de Estudios Económicos.

1.3 Sector minería

- En octubre, la producción minera en Apurímac disminuyó 8,3 por ciento respecto al mismo mes de 2024, explicado principalmente por la menor producción de molibdeno (-10,8 por ciento) y cobre (-9,1 por ciento). En términos de participación nacional, Apurímac ocupó el tercer lugar junto a Arequipa en la contribución nacional de la producción de cobre.
- En el acumulado enero – octubre de 2025, el sector minero registró un crecimiento de 31,9 por ciento frente al mismo periodo del año anterior, asociado principalmente a la mayor producción de oro (49,0 por ciento), plata (40,7 por ciento) y cobre (37,0 por ciento).

CUADRO N° 5
SECTOR MINERÍA 1/

Mineral	Estructura Porcentual 2024 2/	Octubre				Enero - Octubre			
		2024	2025	Var. %	Contribución	2024	2025	Var. %	Contribución
MINERÍA METÁLICA 3/	100,0			-8,3	-8,3			31,9	31,9
Cobre (T.M.)	86,5	36 101	32 821	-9,1	-7,8	238 273	326 374	37,0	31,6
Molibdeno (T.M.)	9,2	245	218	-10,8	-1,1	2 652	2 203	-16,9	-1,7
Oro (Kg.)	2,1	240	254	5,7	0,1	1 443	2 150	49,0	1,0
Plata (Kg.)	2,3	14	16	14,9	0,3	89	125	40,7	0,9
SECTOR 2/	100,0			-8,3	-8,3			31,9	31,9

1/ Cifras preliminares.

2/ Estimado a precios de 2007.

3/ Unidades Recuperables.

MB: Miles de Barriles.

Fuente: MINEM.

Elaboración: BCRP, Sucursal Cusco. Departamento de Estudios Económicos.

GRÁFICO N° 1
EVOLUCIÓN DE LA PRODUCCIÓN MINERA
(Variación % real respecto a similar mes del año anterior)

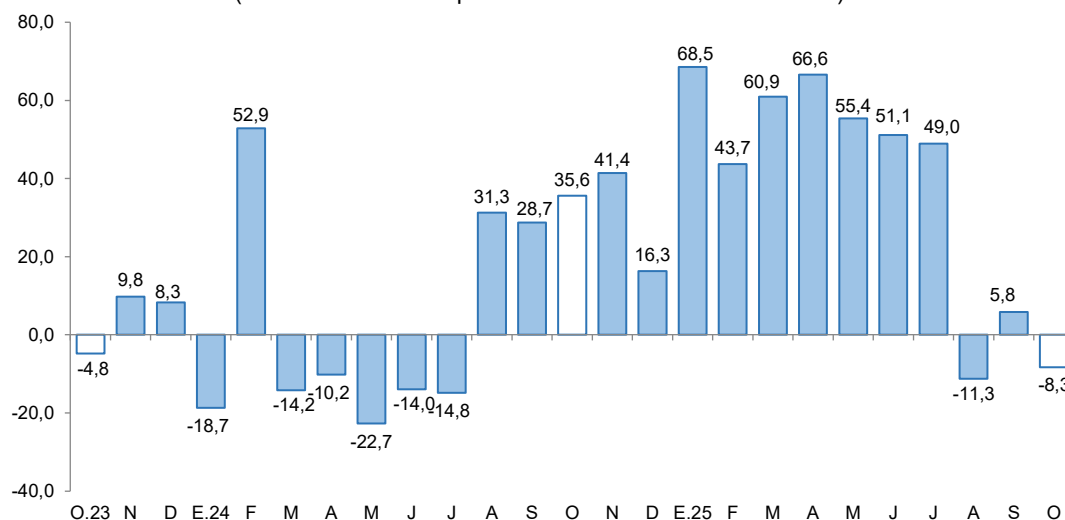

Fuente: MINEM.

Elaboración: BCRP, Sucursal Cusco. Departamento de Estudios Económicos.

- El precio promedio mensual de cobre en octubre se situó en los US\$/lb. 485,2, mayor en 7,5 por ciento. El incremento se explica por la revisión a la baja del superávit global de cobre para 2025 realizada por el Grupo Internacional de Estudios del Cobre, que pasó de 189 mil a 188 mil toneladas, como consecuencia de paralizaciones en minas de relevancia. Asimismo, influyeron la disminución de los inventarios en la Bolsa de Metales de Londres y las crecientes preocupaciones por las interrupciones productivas en las minas de Grasberg (Indonesia) y en Chile.

2. Otros indicadores sectoriales

2.1 Arribos a los establecimientos de hospedaje

- En agosto, el número de turistas hospedados en Apurímac alcanzó 40 572, lo que representó un incremento de 4,8 por ciento respecto al mismo mes del año anterior. Este resultado se explicó por el mayor arribo de turistas nacionales (4,8 por ciento) y extranjeros (8,5 por ciento).
- El incremento de los visitantes extranjeros se reflejó en un mayor número de arribos procedentes de Inglaterra (423,1 por ciento), Estados Unidos (195,8 por ciento) y Alemania (63,4 por ciento); mientras que, en el caso de los turistas nacionales, el crecimiento estuvo asociado al mayor flujo proveniente de Lima (14,8 por ciento), Ica (17,5 por ciento) y Arequipa (13,7 por ciento).
- En el acumulado enero – agosto de 2025, el total de arribos turísticos fue 3,8 por ciento superior al registrado en el mismo período de 2024, impulsado por el aumento de turistas extranjeros (16,0 por ciento) y nacionales (3,6 por ciento).

GRÁFICO N° 2
EVOLUCIÓN DE ARRIBOS A ESTABLECIMIENTOS DE HOSPEDAJE
(Variación % real respecto a similar mes del año anterior)

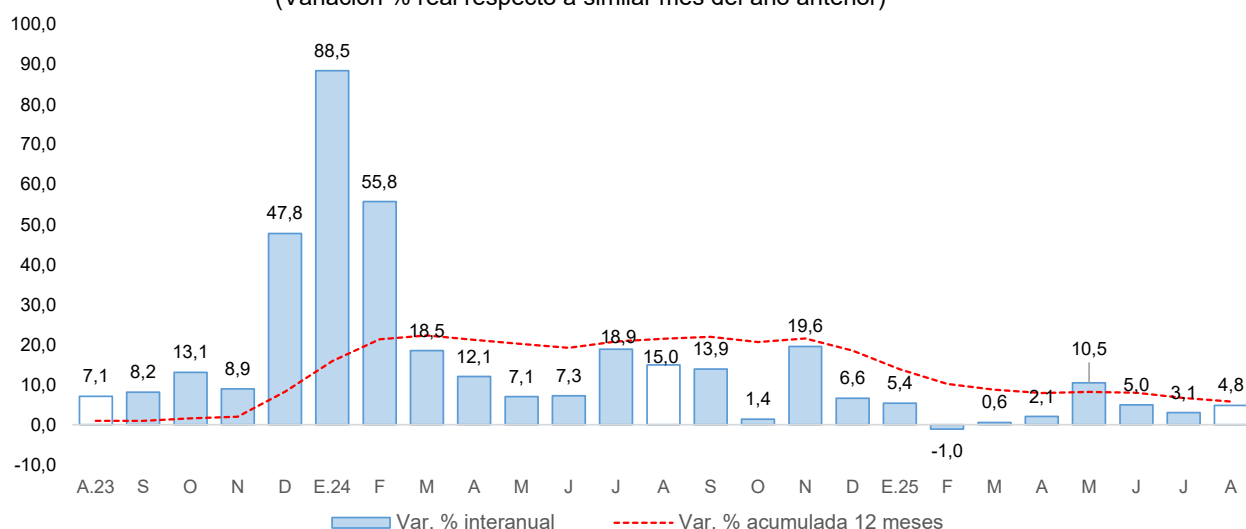

II. ASPECTOS LABORALES

1. Empleo

- En setiembre de 2025 se registraron 23 699 trabajadores asalariados privados formales en Apurímac, superior en 11,2 por ciento respecto a setiembre del 2024; asociado a la expansión en los sectores construcción (15,7 por ciento), minería (12,2 por ciento) y servicios (11,8 por ciento).
- En el periodo acumulado hasta setiembre, el empleo formal del sector privado aumentó 17,1 por ciento relacionado a las mayores contrataciones en los sectores construcción (19,9 por ciento), servicios (18,9 por ciento) y comercio (8,3 por ciento).

CUADRO N° 6
NÚMERO DE TRABAJADORES DEL SECTOR PRIVADO FORMAL 1/
(Planilla Electrónica – PLAME y T-Registro)

Sectores	A setiembre			Ene - Set		
	2024	2025	Var.%	2024	2025	Var.%
Agrícola 2/	70	53	-24,3	621	551	-11,3
Comercio	3 198	3 475	8,7	27 485	29 761	8,3
Construcción	1 775	2 053	15,7	14 419	17 290	19,9
Manufactura	1 099	680	-38,1	8 559	9 001	5,2
Minería	3 030	3 399	12,2	26 659	28 848	8,2
Servicios	11 324	12 655	11,8	91 547	108 806	18,9
No precisa	823	1 384	68,2	5 530	10 525	90,3
TOTAL	21 319	23 699	11,2	174 820	204 782	17,1

1/ Cifras preliminares.

2/ Incluye ganadería, caza y silvicultura.

Fuente: MTPE - Observatorio de la Formalización Laboral

Elaboración: BCRP, Sucursal Cusco. Departamento de Estudios Económicos.

GRÁFICO N° 3
TRABAJADORES DEL SECTOR PRIVADO FORMAL
(Variación % respecto a similar mes del año anterior)

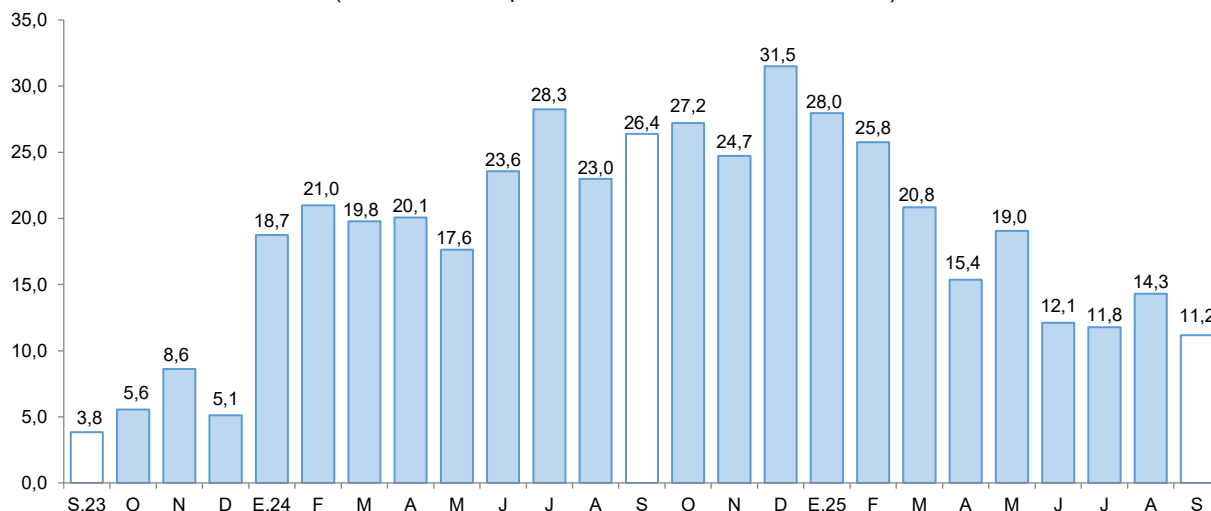

Fuente: MTPE - Observatorio de la Formalización Laboral.

Elaboración: BCRP, Sucursal Cusco. Departamento de Estudios Económicos.



III. CRÉDITO Y DEPÓSITOS

1. Crédito

- En octubre de 2025, el saldo de créditos ascendió a S/ 1 993 millones, lo que significó un crecimiento de 9,5 por ciento en comparación con el mismo mes del año anterior. Este resultado se explicó principalmente por el incremento de los créditos otorgados por las cajas rurales (19,5 por ciento), cajas municipales (12,2 por ciento) y banca múltiple (3,5 por ciento).
- En cuanto al tipo de moneda, el saldo de créditos en moneda nacional aumentó 9,2 por ciento, mientras que el correspondiente a moneda extranjera se incrementó 250,6 por ciento. En este mes, el coeficiente de dolarización del crédito se mantuvo en 0,4 por ciento.

CUADRO N° 7
CRÉDITO

(Saldos en millones de soles)

	Estructura %	Saldo en millones de soles con TCF ^{1/}		Tasa de crecimiento (%)	
		Set-25	Oct-25	Mes	12 Meses
BN y Agrobanco	8,9	180	177	-1,9	14,7
Banco de la Nación	7,8	160	155	-2,8	14,2
Agrobanco	1,1	20	21	4,9	18,5
Sin BN y Agrobanco	91,1	1 782	1 816	1,9	9,0
Banca Múltiple	29,6	571	590	3,4	3,5
Financieras	3,7	71	74	4,1	4,7
Cajas Municipales	56,8	1 120	1 131	1,0	12,2
Cajas Rurales	1,1	21	21	2,3	19,5
Empresas de Crédito	0,0	0	0	-	-
TOTAL	100,0	1 962	1 993	1,6	9,5
MN	99,6	1 955	1 984	1,5	9,2
ME	0,4	8	9	11,4	250,6
Coef. de Dolarización (%)		0,4	0,4		

1/ Los saldos en moneda extranjera se valúan al tipo de cambio constante de diciembre de 2024 (S/ 3,77)

Fuente: SBS y AFP

Elaboración: BCRP - Sucursal Cusco, Departamento de Estudios Económicos



GRÁFICO N° 4
EVOLUCIÓN DEL CRÉDITO
(Variación % respecto a similar mes del año anterior)

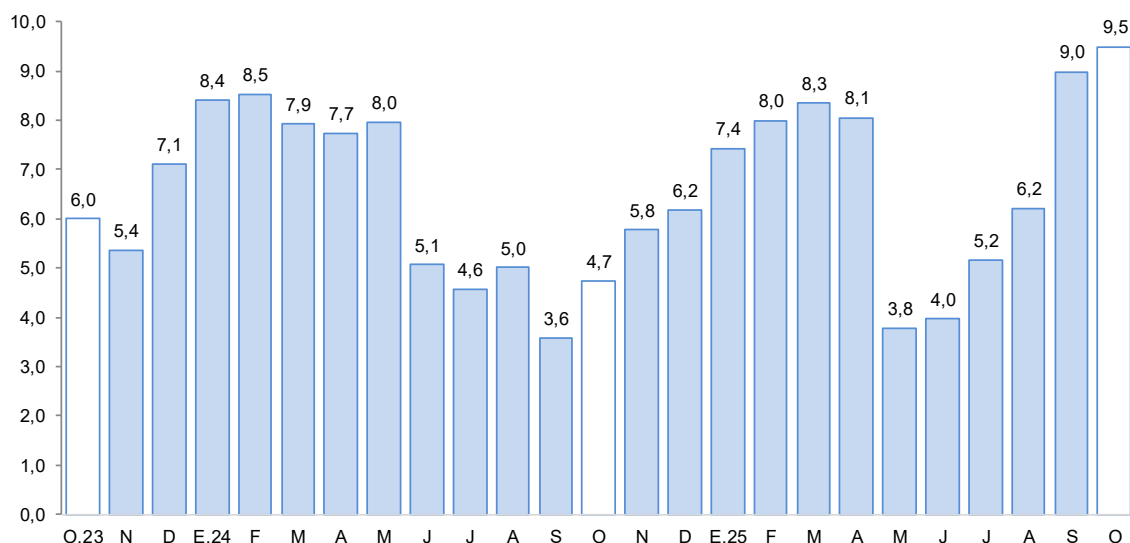

Fuente: SBS y AFP

- En octubre de 2025, del total de créditos otorgados, excluyendo al Banco de la Nación y Agrobanco, el 64,8 por ciento se destinó al segmento empresarial, el 32,2 por ciento al crédito de consumo y el 3,0 por ciento al crédito hipotecario. En términos interanuales, el crédito empresarial registró un crecimiento de 13,9 por ciento, mientras que el crédito hipotecario se incrementó 5,7 por ciento y el crédito de consumo avanzó 0,6 por ciento.

CUADRO N° 8
TIPO DE CRÉDITO
(Saldos en millones de soles)

	Estructura %	Tasa de crecimiento (%)	
		Octubre-2025	
		Mes	12 Meses
Empresarial	64,8	2,7	13,9
Corporativo	0,0	-	-
Grandes Empresas	0,4	28,6	-
Medianas Empresas	1,7	1,0	-
Pequeñas Empresas	55,3	3,2	-
Microempresas	7,4	-1,2	-
Consumo	32,2	0,5	0,6
Hipotecario	3,0	0,0	5,7
Total ^{1/}	100,0	1,9	9,0

1/ Sin Banco de la Nación y Agrobanco, evaluada con tipo de cambio fijo

Fuente: SBS - Carpeta de Información del Sistema Financiero

Elaboración: BCRP - Sucursal Cusco, Departamento de Estudios Económicos

- Durante octubre de 2025, la tasa de morosidad se ubicó en 3,9 por ciento, lo que representó una reducción de 1,5 puntos porcentuales frente al mismo mes del año anterior. En el caso de la banca múltiple, la morosidad alcanzó 4,9 por ciento, registrando una disminución interanual de 2,7 puntos porcentuales. Por su parte, las cajas municipales presentaron una tasa de 3,5 por ciento, menor en 0,5 puntos porcentuales respecto a octubre de 2024.

GRÁFICO N° 5
TASA DE MOROSIDAD 1/
(Porcentaje)

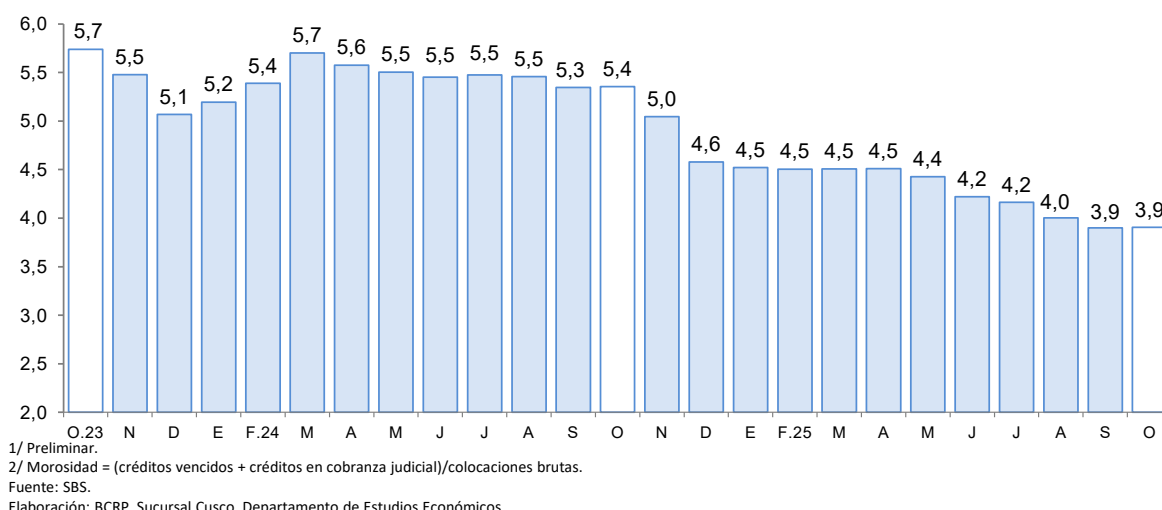

2. Depósitos

- En octubre de 2025, el saldo total de depósitos ascendió a S/ 2 296 millones, registrando un crecimiento interanual de 17,2 por ciento. Por modalidad, los depósitos a la vista incrementaron 28,4 por ciento, los de ahorro 20,4 por ciento, y los depósitos a plazo crecieron 2,3 por ciento.
- Por tipo de entidad financiera, los depósitos en la banca múltiple se expandieron 24,3 por ciento, concentrando el 53,6 por ciento del total captado. Asimismo, las cajas municipales registraron un crecimiento de 14,9 por ciento, con una participación de 21,0 por ciento del total de depósitos.
- Según tipo de moneda, los depósitos en moneda nacional crecieron 11,9 por ciento, en tanto que los depósitos en moneda extranjera se incrementaron 71,8 por ciento, lo que elevó el coeficiente de dolarización a 12,9 por ciento en octubre.

**CUADRO N° 9
DEPÓSITOS**

(Saldos en millones de soles)

	Estructura % Oct-25	Saldo en millones de soles con TCF ^{1/}		Tasa de crecimiento (%)	
		Set-25	Oct-25	Mes	12 Meses
Banco de la Nación	24,8	566	570	0,7	6,1
Banco de la Nación	24,8	566	570	0,7	6,1
Sin BN y Agrobanco	75,2	1 646	1 726	4,9	21,4
Banca Múltiple	53,6	1 159	1 230	6,2	24,3
Financieras	0,5	12	12	0,9	3,2
Cajas Municipales	21,0	473	482	1,9	14,9
Cajas Rurales	0,1	2	2	-0,7	36,5
TOTAL	100,0	2 212	2 296	3,8	17,2
Vista	18,4	406	422	4,0	28,4
Ahorro	59,7	1 315	1 370	4,2	20,4
A plazo	21,9	490	503	2,7	2,3
MN	87,1	1 947	1 999	2,7	11,9
ME	12,9	265	297	12,1	71,8
Coef. de Dolarización (%)		12,0	12,9		

1/ Los saldos en moneda extranjera se valúan al tipo de cambio constante de diciembre de 2024 (S/ 3,77)

Fuente: SBS y AFP

Elaboración: BCRP - Sucursal Cusco, Departamento de Estudios Económicos

**GRÁFICO N° 6
EVOLUCIÓN DE LOS DEPÓSITOS**

(Variación % respecto a similar mes del año anterior)

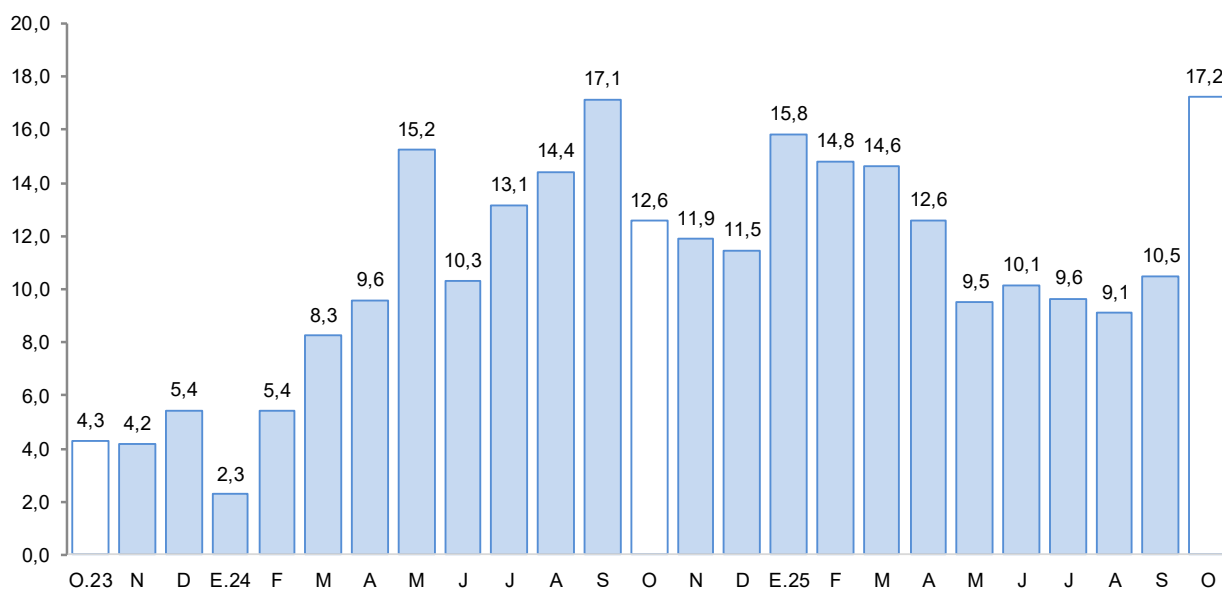

Fuente: SBS y AFP

IV. EJECUCIÓN DEL PRESUPUESTO PÚBLICO

1. Gasto no financiero

- En octubre, la ejecución del presupuesto de Apurímac ascendió a S/ 417 millones, mayor en 22,1 por ciento respecto a octubre de 2024, impulsado por el incremento en la formación bruta de capital (52,0 por ciento) y en los gastos corrientes (4,6 por ciento).
- En el periodo enero – octubre de 2025, el gasto no financiero total aumentó 13,2 por ciento en comparación con igual periodo de 2024, sustentado en el crecimiento de la formación bruta de capital (23,7 por ciento) y de los gastos corrientes (7,4 por ciento).

2. Gastos corrientes

- En octubre, los gastos corrientes se incrementaron 4,6 por ciento interanual, asociados al aumento en el Gobierno Nacional (20,2 por ciento) relacionado a mayores gastos en servicios de mantenimiento de carreteras, caminos y puentes no concesionados. Por componentes, destacó el aumento en bienes y servicios (22,5 por ciento).
- En el acumulado hasta octubre, los gastos corrientes se elevaron 7,4 por ciento respecto al mismo periodo de 2024, impulsados por el mayor devengado en bienes y servicios (25,0 por ciento) y remuneraciones (3,6 por ciento).

3. Formación bruta de capital

- La inversión pública en octubre sumó S/ 195 millones, registrando un crecimiento interanual de 52,0 por ciento, asociado al mayor gasto en los tres niveles de gobierno: Gobierno Regional (76,5 por ciento) impulsado por el mayor gasto en bienes de construcción por administración directa para infraestructura agrícola, Gobierno Nacional (61,6 por ciento) debido al mayor gasto en construcción por contrata de instalaciones médicas, y Gobiernos Locales (34,8 por ciento) relacionado al aumento de costo de contratación por contrata en infraestructura agrícola.
- A nivel de sectores, la inversión en el Gobierno Nacional creció S/ 7,8 millones, destacando mayores desembolsos en salud; en el Gobierno Regional aumentó S/ 8,5 millones, principalmente en el sector agropecuario; mientras que en los Gobiernos Locales se incrementó en S/ 7,8 millones, asociado a mayores gastos en este último sector también. En el periodo enero – octubre de 2025, la inversión pública creció 23,7 por ciento, con avances en los tres niveles de gobierno.
- Respecto al avance de la inversión pública, al cierre de octubre de 2025, el Presupuesto Institucional Modificado (PIM) se ejecutó en conjunto en 59,3 por ciento. Por nivel de gobierno, el Gobierno Nacional alcanzó 70,0 por ciento, el Gobierno Regional 59,2 por ciento, y los Gobiernos Locales 54,1 por ciento.

CUADRO Nº 10
EJECUCIÓN DEL PRESUPUESTO PÚBLICO 1/ 2/
(Millones de soles)

	Octubre			Enero - Octubre		
	2024	2025	Var. % Real	2024	2025	Var. % Real
I. GASTOS CORRIENTES	209	221	4,6	1 825	1 989	7,4
Gobierno Nacional	75	91	20,2	625	718	13,2
Gobierno Regional	101	99	-2,9	958	997	2,5
Gobiernos Locales	33	31	-7,6	242	275	11,7
Remuneraciones	113	113	-1,0	1 089	1 145	3,6
Gobierno Nacional	19	20	5,6	187	201	5,9
Gobierno Regional	86	85	-2,3	836	873	2,8
Gobiernos Locales	8	8	-1,9	66	71	6,3
Bienes y Servicios	63	78	22,5	393	499	25,0
Gobierno Nacional	32	50	56,1	170	254	46,6
Gobierno Regional	12	11	-10,3	78	82	3,3
Gobiernos Locales	19	17	-12,1	145	164	11,2
Transferencias 1/	33	30	-10,5	342	345	-0,7
Gobierno Nacional	24	21	-15,4	268	263	-3,0
Gobierno Regional	3	3	9,0	44	42	-4,9
Gobiernos Locales	6	6	0,1	31	39	26,2
II. FORMACIÓN BRUTA DE CAPITAL	127	195	52,0	984	1 236	23,7
Gobierno Nacional	32	53	61,6	305	360	16,6
Gobierno Regional	32	56	76,5	244	311	25,6
Gobiernos Locales	63	86	34,8	436	565	27,7
III. OTROS GASTOS DE CAPITAL 2/	1	0	-100,0	9	13	39,1
GASTO NO FINANCIERO TOTAL (I+II+III)	337	417	22,1	2 818	3 238	13,2
Gobierno Nacional	109	144	31,2	935	1 087	14,5
Gobierno Regional	133	156	16,0	1 202	1 307	7,2
Gobiernos Locales	96	117	20,2	681	843	22,0

1/ Incluye el pago de pensiones, donaciones y otros gastos corrientes.

2/ Incluye donaciones y transferencias.

Fuente: MEF.

Elaboración: BCRP, Sucursal Cusco. Departamento de Estudios Económicos.

GRÁFICO N° 7
EVOLUCIÓN DE LA INVERSIÓN PÚBLICA
(Variación % real respecto a similar mes del año anterior)

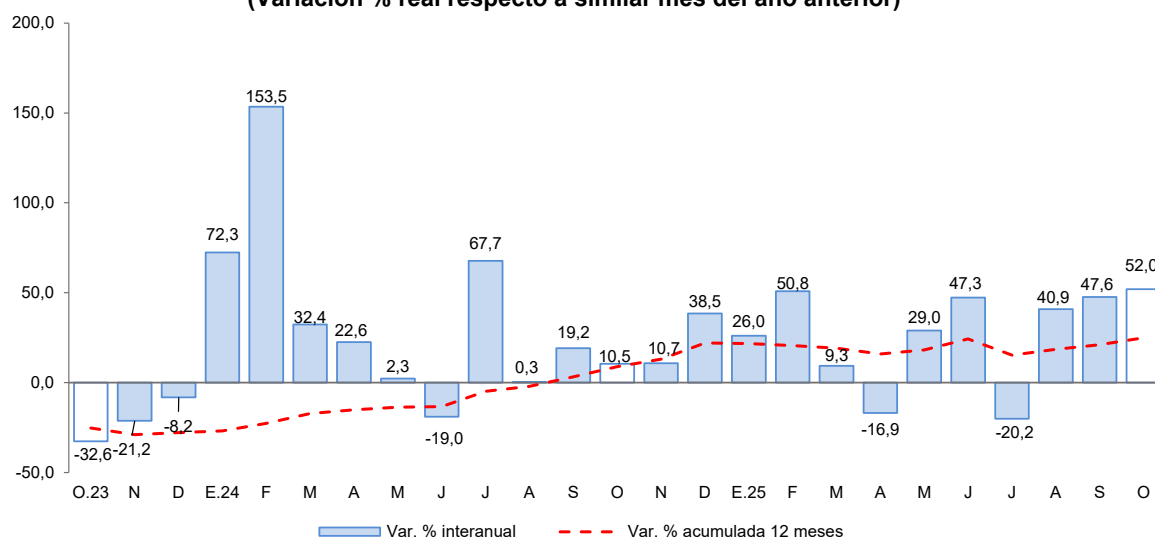

Fuente: MEF.

Elaboración: BCRP, Sucursal Cusco. Departamento de Estudios Económicos.

- En octubre de 2025 los proyectos con mayor importancia en el Gobierno Nacional fueron:
 - Mejoramiento y ampliación de atención de servicios de salud hospitalarios en hospital de emergencias Chalhuanca distrito de Chalhuanca de la provincia de Aymaraes (S/ 21,0 millones).
 - Creación del servicio de agua en el sistema de riego Antabamba, distrito y provincia de Antabamba (S/ 3,3 millones).
- En el Gobierno regional los proyectos más relevantes fueron:
 - Mejoramiento y ampliación del servicio de agua de riego en las comunidades de Chullcuisa, Santa Rosa, Cupisa, Champacocha, Ancatira, Choccecancha y Argama Alta, distritos de San Jeronimo y Pacucha, Provincia de Andahuaylas (S/ 5,6 millones).
 - Mejoramiento del servicio de protección y gestión de riesgo contra inundaciones en 3 240 km del cauce del río Chalhuanca, distrito de Chalhuanca, provincia de Aymaraes (S/ 5,1 millones).
- Finalmente, los proyectos más notables en los Gobiernos locales fueron:
 - Creación del servicio de movilidad urbana en las vías locales del barrio Wichaypampa B, distrito de Challhuahuacho, provincia de Cotabambas (S/ 6,0 millones).
 - Creación del servicio de agua para riego a través de la construcción de la represa Ancascococha y derivación del río Pararani para el sistema de riego en las comunidades de Choccoyo, Chontahuilque, Tambulla, Pararani y Ccasa, distrito de Challhuahuacho, Provincia De Cotabambas (S/ 2,6 millones)

V. ANEXOS

BANCO CENTRAL DE RESERVA DEL PERÚ – SUCURSAL CUSCO

ANEXO 1

APURÍMAC: PRODUCCIÓN AGROPECUARIA 1/

(Toneladas)

PRODUCTOS	2024			2025										PRODUCTOS
	Oct.	Nov.	Dic.	Ene.	Feb.	Mar.	Abr.	May.	Jun.	Jul.	Ago.	Set.	Oct.	
AGRÍCOLA														AGRÍCOLA
Ajo	0	0	0	0	2	1	1	1	99	51	260	203	0	Ajo
Alfalfa	14 407	14 958	13 221	13 621	13 461	13 694	15 396	13 169	12 675	12 398	15 335	14 479	15 788	Alfalfa
Achita, Kiwicha o Amaranto	0	0	0	0	0	0	0	896	1 350	1 732	71	0	0	Achita, Kiwicha o Amaranto
Anís	0	0	0	0	0	0	0	0	2	26	33	7	0	Anís
Arveja grano verde	339	77	320	210	270	330	1 383	826	544	257	142	161	107	Arveja grano verde
Avena grano	0	0	0	0	0	0	0	658	1 055	607	307	0	0	Avena grano
Brócoli	20	150	10	86	44	20	20	20	66	20	20	10	10	Brócoli
Camote	30	150	0	90	110	129	91	161	952	558	99	50	60	Camote
Calabaza	0	0	0	0	0	0	174	711	645	204	0	0	0	Calabaza
Caña de azúcar (para alcohol)	120	50	180	68	353	223	263	397	617	391	120	150	453	Caña de azúcar (para alcohol)
Cebada forrajera	150	120	240	0	204	124	570	4 974	370	240	190	240	90	Cebada forrajera
Cebada	0	0	0	0	0	0	0	951	6 112	3 509	1 251	0	0	Cebada
Cebolla	0	0	77	0	0	18	92	196	556	203	106	70	0	Cebolla
Chucho o tarhui	385	0	0	0	0	0	0	5	431	603	518	1 400	3	Chucho o tarhui
Col o Repollo	20	0	20	44	20	30	42	139	85	34	17	10	20	Col o Repollo
Coliflor	8	0	0	32	13	10	0	65	52	55	0	0	10	Coliflor
Frijol grano seco	188	274	129	0	24	0	199	4 169	2 424	642	20	0	0	Frijol grano seco
Haba grano seco	0	0	0	0	0	0	0	1 704	5 427	3 584	2 359	42	0	Haba grano seco
Haba grano verde	54	35	126	96	143	412	1 033	702	861	179	144	82	179	Haba grano verde
Limón	5	15	1	47	74	104	55	3	7	8	11	6	11	Limón
Lúcuma	2	4	3	8	5	4	0	0	0	210	0	0	2	Lúcuma
Mashua o izaño	0	0	0	0	0	0	520	3 454	4 241	221	408	0	0	Mashua o izaño
Maíz amarillo duro	0	0	8	0	15	30	159	2 401	3 541	976	41	0	0	Maíz amarillo duro
Maíz amiláceo	0	0	0	0	490	0	624	24 851	27 231	6 240	257	0	0	Maíz amiláceo
Maíz choclo	84	90	861	794	887	3 083	10 201	4 467	5 767	713	105	180	60	Maíz choclo
Mango	0	0	2	77	134	164	10	0	0	0	0	0	0	Mango
Melocoton	0	0	4	153	454	345	106	1	0	0	0	0	0	Melocoton
Oca	0	0	0	0	0	0	777	5 464	4 427	188	705	0	0	Oca
Olluco	0	0	0	119	119	333	2 378	7 863	9 850	2 278	5 900	0	0	Olluco
Palta	2	5	3	1 101	2 233	2 647	3 266	3 213	1 745	921	18	15	3	Palta
Papa	2 523	2 417	4 026	4 877	15 765	24 904	55 555	139 271	129 033	52 045	1 797	2 845	2 441	Papa
Papaya	1	31	1	54	60	105	73	0	1	0	5	5	2	Papaya
Quinua	0	0	0	0	0	0	66	7 364	5 016	256	110	0	0	Quinua
Rye Grass	9 128	9 013	7 568	5 055	5 136	5 344	6 049	4 827	4 905	5 099	6 530	5 454	5 997	Rye Grass
Sauco	0	0	0	22	93	58	59	0	0	0	0	0	0	Sauco
Tomate	130	180	120	0	130	79	220	285	329	110	60	110	130	Tomate
Trébol	7 490	8 638	7 600	5 048	6 068	6 222	6 627	4 518	4 790	4 729	5 326	4 877	4 579	Trébol
Trigo	0	0	0	0	0	0	0	748	6 598	4 051	850	48	0	Trigo
Tuna	0	0	28	941	1 923	1 571	448	7	0	0	0	0	0	Tuna
Yuca	0	0	238	61	0	25	92	163	445	166	22	30	30	Yuca
Zanahoria	38	63	108	34	118	51	722	493	676	42	72	81	35	Zanahoria
Zapallo	250	20	450	230	20	584	1 056	975	1 445	120	190	200	380	Zapallo
PECUARIA														PECUARIA
Vacuno 2/	610	595	603	695	667	664	661	651	643	634	615	604	598	Vacuno 2/
Ovino 2/	152	141	144	164	164	161	157	156	158	157	152	154	151	Ovino 2/
Alpaca 2/	86	84	86	91	96	95	89	85	89	90	90	84	83	Alpaca 2/
Ave 2/	69	67	71	69	60	66	79	67	68	75	67	64	67	Ave 2/
Huevo	31	35	34	33	33	35	38	37	38	34	31	20	28	Huevo

1/ Cifras preliminares.

2/ Peso de animal en pie.

Fuente: MIDAGRI.

Elaboración: BCRP, Sucursal Cusco. Departamento de Estudios Económicos.

ANEXO 2

APURÍMAC: PRODUCCIÓN PESQUERA 1/ (kg)

SUBSECTORES	2024			2025										SUBSECTORES
	Oct.	Nov.	Dic.	Ene.	Feb.	Mar.	Abr.	May.	Jun.	Jul.	Ago.	Set.	Oct.	
Consumo Humano Directo														Consumo Humano Directo
Fresco	36 255	33 428	28 619	24 271	27 336	27 179	30 630	28 439	24 431	27 220	16 820	24 876	26 910	Fresco

1/ Cifras preliminares.

Fuente: PRODUCE.

Elaboración: BCRP, Sucursal Cusco. Departamento de Estudios Económicos.

ANEXO 3

APURÍMAC: PRODUCCIÓN MINERA 1/

	2024			2025										
	Oct.	Nov.	Dic.	Ene.	Feb.	Mar.	Abr.	May.	Jun.	Jul.	Ago.	Set.	Oct.	
1. MINERÍA METÁLICA 2/														1. MINERÍA METÁLICA 2/
Cobre (T.M.)	36 101	34 643	28 648	30 143	27 543	31 989	37 060	35 252	35 303	35 285	28 418	32 561	32 821	Cobre (T.M.)
Molibdeno (T.M.)	245	204	151	151	234	264	239	237	203	278	136	243	218	Molibdeno (T.M.)
Oro (Kg.)	240	235	195	169	168	256	294	222	186	211	179	211	254	Oro (Kg.)
Plata (Kg.)	14	13	10	10	10	12	14	13	11	13	13	15	16	Plata (Kg.)

1/ Cifras preliminares.

2/ Unidades Recuperables.

MMPC: Millones de Pies Cúbicos.

MB: Miles de Barriles.

Fuente: MINEM.

Elaboración: BCRP, Sucursal Cusco. Departamento de Estudios Económicos.

ANEXO 4

APURÍMAC: CRÉDITOS 1/

(Saldos en millones de Soles)

ENTIDADES FINANCIERAS	2024			2025										ENTIDADES FINANCIERAS
	Oct.	Nov.	Dic.	Ene.	Feb.	Mar.	Abr.	May.	Jun.	Jul.	Ago.	Set.	Oct.	
BN y Agrobanco	154	162	166	168	168	167	166	171	172	177	181	180	177	BN y Agrobanco
Banco de la Nación	136	142	145	147	147	146	146	150	152	156	161	160	155	Banco de la Nación
Agrobanco	18	19	21	21	21	21	21	21	21	21	21	20	21	Agrobanco
Sin BN y Agrobanco	1 666	1 682	1 695	1 705	1 723	1 742	1 757	1 694	1 711	1 729	1 753	1 782	1 816	Sin BN y Agrobanco
Banca Múltiple	570	576	575	576	584	594	599	527	540	548	558	571	590	Banca Múltiple
Financieras	70	70	71	71	71	73	74	74	70	69	70	71	74	Financieras
Cajas Municipales	1 008	1 018	1 031	1 040	1 050	1 057	1 064	1 073	1 081	1 092	1 105	1 120	1 131	Cajas Municipales
Cajas Rurales	18	18	18	18	18	19	19	20	20	20	21	21	21	Cajas Rurales
Empresas de Crédito	0	0	0	0	0	0	0	0	0	0	0	0	0	Empresas de Crédito
TOTAL	1 820	1 844	1 861	1 873	1 891	1 909	1 923	1 866	1 883	1 907	1 934	1 962	1 993	TOTAL
MN	1 818	1 842	1 859	1 871	1 889	1 907	1 920	1 863	1 880	1 903	1 929	1 955	1 984	MN
ME	2	3	2	2	3	2	3	3	3	3	5	8	9	ME
Coef. de Dolarización (%)	0,1	0,1	0,1	0,1	0,1	0,1	0,1	0,1	0,2	0,2	0,3	0,4	0,4	Coef. de Dolarización (%)

1/ Cifras preliminares.

Fuente: SBS.

Elaboración: BCRP, Sucursal Cusco. Departamento de Estudios Económicos.

ANEXO 5

APURÍMAC: CARTERA PESADA 1/

(En porcentajes)

ENTIDADES FINANCIERAS	2024			2025										ENTIDADES FINANCIERAS
	Oct.	Nov.	Dic.	Ene.	Feb.	Mar.	Abr.	May.	Jun.	Jul.	Ago.	Set.	Oct.	
BN y Agrobanco	3,4	3,3	2,9	2,9	2,9	2,9	3,0	3,0	2,9	2,9	2,7	2,7	2,7	BN y Agrobanco
Banco de la Nación	3,1	3,1	2,7	2,7	2,7	2,8	2,9	2,8	2,8	2,8	2,5	2,5	2,6	Banco de la Nación
Agrobanco	5,1	4,7	4,2	4,2	4,3	4,0	4,1	4,2	4,0	4,0	4,2	3,9	3,9	Agrobanco
Sin BN y Agrobanco	5,5	5,2	4,8	4,7	4,7	4,7	4,7	4,5	4,4	4,3	4,2	4,0	4,0	Sin BN y Agrobanco
Banca Múltiple	7,6	7,2	6,9	6,4	6,3	6,2	6,4	6,1	5,7	5,5	5,2	4,9	4,9	Banca Múltiple
Cajas Municipales	4,0	3,8	3,5	3,7	3,7	3,7	3,6	3,7	3,6	3,6	3,5	3,5	3,5	Cajas Municipales
Cajas Rurales de Ahorro y Crédito	13,2	10,7	9,1	9,5	10,1	9,5	10,2	10,3	9,3	10,4	10,0	8,3	7,4	Cajas Rurales de Ahorro y Crédito
Empresas de Créditos	0,0	0,0	0,0	0,0	0,0	0,0	0,0	0,0	0,0	0,0	0,0	0,0	0,0	Empresas de Créditos
Financieras	8,7	7,1	4,8	4,6	5,0	4,9	4,5	4,7	4,5	4,3	4,3	4,6	4,7	Financieras
TOTAL	5,4	5,0	4,6	4,5	4,5	4,5	4,5	4,4	4,2	4,2	4,0	3,9	3,9	TOTAL

1/ Cifras preliminares.

Fuente: SBS.

Elaboración: BCRP, Sucursal Cusco. Departamento de Estudios Económicos.

ANEXO 6

APURÍMAC: DEPÓSITOS 1/

(Saldos en millones de Soles)

ENTIDADES FINANCIERAS	2024			2025										ENTIDADES FINANCIERAS
	Oct.	Nov.	Dic.	Ene.	Feb.	Mar.	Abr.	May.	Jun.	Jul.	Ago.	Set.	Oct.	
Banco de la Nación	537	545	562	555	535	535	528	551	546	569	565	566	570	Banco de la Nación
Banco de la Nación	537	545	562	555	535	535	528	551	546	569	565	566	570	Banco de la Nación
Sin BN y Agrobanco	1 422	1 427	1 491	1 528	1 527	1 514	1 497	1 492	1 497	1 544	1 578	1 646	1 726	Sin BN y Agrobanco
Banca Múltiple	989	993	1 040	1 067	1 053	1 043	1 023	1 013	1 016	1 061	1 096	1 159	1 230	Banca Múltiple
Financieras	12	12	12	12	12	12	13	13	12	12	12	12	12	Financieras
Cajas Municipales	419	421	437	448	459	458	459	464	467	468	468	473	482	Cajas Municipales
Cajas Rurales	2	1	2	2	2	2	2	2	2	2	2	2	2	Cajas Rurales
TOTAL	1 959	1 972	2 053	2 083	2 061	2 049	2 025	2 043	2 043	2 113	2 143	2 212	2 296	TOTAL
Vista	329	329	348	366	351	350	346	355	345	346	381	406	422	Vista
Ahorro	1 138	1 157	1 220	1 230	1 219	1 204	1 191	1 202	1 212	1 288	1 276	1 315	1 370	Ahorro
A plazo	492	486	485	487	491	495	488	486	486	479	486	490	503	A plazo
MN	1 786	1 798	1 861	1 880	1 849	1 843	1 813	1 821	1 819	1 892	1 886	1 947	1 999	MN
ME	173	175	192	203	212	206	212	221	224	221	257	265	297	ME
Coef. de Dolarización (%)	8,8	8,9	9,3	9,7	10,3	10,1	10,5	10,8	10,9	10,5	12,0	12,0	12,9	Coef. de Dolarización (%)

1/ Cifras preliminares.

Fuente: SBS.

Elaboración: BCRP, Sucursal Cusco. Departamento de Estudios Económicos.

ANEXO 7

APURÍMAC: EJECUCIÓN DEL PRESUPUESTO PÚBLICO

(Millones de Soles)

TIPO	2024			2025										TIPO
	Oct.	Nov.	Dic.	Ene.	Feb.	Mar.	Abr.	May.	Jun.	Jul.	Ago.	Set.	Oct.	
I. GASTOS CORRIENTES	209	173	294	186	178	176	197	188	216	227	200	201	221	I. GASTOS CORRIENTES
Gobierno Nacional	75	50	87	64	72	59	74	60	87	78	65	67	91	Gobierno Nacional
Gobierno Regional	101	96	147	111	88	90	97	99	98	116	100	98	99	Gobierno Regional
Gobiernos Locales	33	27	59	11	18	26	26	29	31	33	35	35	31	Gobiernos Locales
Remuneraciones	113	111	137	133	107	106	111	112	110	127	112	114	113	Remuneraciones
Gobierno Nacional	19	23	25	21	19	19	19	20	20	23	19	21	20	Gobierno Nacional
Gobierno Regional	86	82	103	106	82	80	85	85	83	95	85	86	85	Gobierno Regional
Gobiernos Locales	8	7	9	7	7	7	7	7	7	8	7	7	8	Gobiernos Locales
Bienes y Servicios	63	38	112	31	24	37	55	49	59	59	56	51	78	Bienes y Servicios
Gobierno Nacional	32	11	35	27	11	12	30	18	28	32	24	22	50	Gobierno Nacional
Gobierno Regional	12	11	38	1	3	7	9	11	11	9	11	9	11	Gobierno Regional
Gobiernos Locales	19	16	39	3	10	18	16	20	20	18	21	20	17	Gobiernos Locales
Transferencias 1/	33	24	45	21	46	33	31	27	47	41	32	36	30	Transferencias 1/
Gobierno Nacional	24	15	27	17	42	28	25	21	40	23	21	25	21	Gobierno Nacional
Gobierno Regional	3	4	6	4	3	3	3	3	3	12	4	3	3	Gobierno Regional
Gobiernos Locales	6	5	11	1	1	2	3	2	4	6	7	8	6	Gobiernos Locales
II. FORMACIÓN BRUTA DE CAPITAL	127	137	300	22	89	94	87	138	148	135	151	176	195	II. FORMACIÓN BRUTA DE CAPITAL
Gobierno Nacional	32	34	94	14	54	20	17	41	38	31	41	51	53	Gobierno Nacional
Gobierno Regional	32	35	66	2	14	28	26	30	34	34	39	47	56	Gobierno Regional
Gobiernos Locales	63	68	140	6	20	46	44	66	76	71	71	78	86	Gobiernos Locales
III. OTROS GASTOS DE CAPITAL 2/	1	13	31	0	0	0	1	10	1	1	0	0	0	III. OTROS GASTOS DE CAPITAL 2/
GASTO NO FINANCIERO TOTAL (I+II+III)	337	322	625	208	267	270	285	335	365	362	352	377	417	GASTO NO FINANCIERO TOTAL (I+II+III)
<i>Gobierno Nacional</i>	<i>109</i>	<i>96</i>	<i>212</i>	<i>79</i>	<i>126</i>	<i>79</i>	<i>91</i>	<i>109</i>	<i>126</i>	<i>109</i>	<i>106</i>	<i>118</i>	<i>144</i>	<i>Gobierno Nacional</i>
<i>Gobierno Regional</i>	<i>133</i>	<i>131</i>	<i>213</i>	<i>113</i>	<i>102</i>	<i>119</i>	<i>123</i>	<i>129</i>	<i>132</i>	<i>149</i>	<i>139</i>	<i>145</i>	<i>156</i>	<i>Gobierno Regional</i>
<i>Gobiernos Locales</i>	<i>96</i>	<i>95</i>	<i>200</i>	<i>16</i>	<i>38</i>	<i>73</i>	<i>71</i>	<i>97</i>	<i>108</i>	<i>104</i>	<i>107</i>	<i>113</i>	<i>117</i>	<i>Gobiernos Locales</i>

1/ Incluye el pago de pensiones, donaciones y otros gastos corrientes.

2/ Incluye donaciones y transferencias.

Información actualizada al 31 de octubre de 2025.

Fuente: MEF.

Elaboración: BCRP, Sucursal Cusco. Departamento de Estudios Económicos.

ANEXO 8

APURÍMAC: INGRESOS RECAUDADOS POR EL GOBIERNO CENTRAL

(Millones de Soles)

	2024			2025										
	Oct.	Nov.	Dic.	Ene.	Feb.	Mar.	Abr.	May.	Jun.	Jul.	Ago.	Set.	Oct.	
I. INGRESOS TRIBUTARIOS	24	26	29	30	22	23	31	28	35	27	29	36	36	I. INGRESOS TRIBUTARIOS
1. Impuestos a los ingresos	11	11	13	14	9	10	19	11	15	13	12	15	15	1. Impuestos a los ingresos
Personas Naturales	7	7	8	10	5	5	6	5	6	8	7	11	10	Personas Naturales
Personas Jurídicas	4	3	5	4	3	4	3	4	4	4	4	4	4	Personas Jurídicas
Regularización	0	0	0	0	0	1	10	2	5	2	1	0	1	Regularización
2. Impuestos a la importación	0	0	0	0	0	0	0	0	0	0	0	0	0	2. Impuestos a la importación
3. Impuesto General a las Ventas	11	13	12	13	10	10	10	14	18	12	14	18	18	3. Impuesto General a las Ventas
Operaciones Internas	0	0	0	0	0	0	0	0	0	0	0	0	0	Operaciones Internas
Operaciones Externas	11	13	12	13	10	10	10	14	18	12	14	18	18	Operaciones Externas
4. Impuesto Selectivo al Consumo	0	0	0	0	0	0	0	0	0	0	0	0	0	4. Impuesto Selectivo al Consumo
5. Otros Ingresos tributarios	2	3	3	3	2	3	3	3	2	2	3	3	4	5. Otros Ingresos tributarios
II. INGRESOS NO TRIBUTARIOS	0	0	7	1	8	6	2	1	2	1	4	2	3	II. INGRESOS NO TRIBUTARIOS
INGRESOS CORRIENTES (I+II)	24	26	36	31	29	28	33	29	37	28	33	38	39	INGRESOS CORRIENTES (I+II)

1/ Debido al redondeo de los datos parciales, los totales pueden diferir de la suma de las partes.

Fuente: SUNAT.

Elaboración: BCRP, Sucursal Cusco. Departamento de Estudios Económicos.