

**BANCO CENTRAL DE RESERVA DEL PERÚ**  
**SUCURSAL CUSCO**



**APURÍMAC: Síntesis de Actividad Económica**  
**Setiembre 2025<sup>1</sup>**

**Departamento de Estudios Económicos**

---

<sup>1</sup> En la elaboración del presente informe participaron Víctor Chique, Alvaro Choque y Juniors Sanchez.

## ÍNDICE

	<i>Página</i>
<b>RESUMEN EJECUTIVO .....</b>	<b>3</b>
<b>I. ACTIVIDAD PRODUCTIVA.....</b>	<b>5</b>
1. Actividad Primaria .....	5
1.1 Sector agropecuario .....	5
1.2 Sector pesca.....	6
1.3 Sector minería .....	7
2. Otros indicadores sectoriales.....	7
2.1 Arribos a los establecimientos de hospedaje.....	8
<b>II. ASPECTOS LABORALES .....</b>	<b>9</b>
1. Empleo .....	9
<b>III. CRÉDITO Y DEPÓSITOS.....</b>	<b>10</b>
1. Crédito.....	10
2. Depósitos .....	12
<b>IV. EJECUCIÓN DEL PRESUPUESTO PÚBLICO .....</b>	<b>14</b>
1. Gasto no financiero .....	14
2. Gastos corrientes .....	14
3. Formación bruta de capital .....	14
<b>V. ANEXOS .....</b>	<b>17</b>

## RESUMEN EJECUTIVO

---

### Principales hechos de importancia

- En setiembre, los indicadores de la **actividad primaria** mostraron resultados positivos. La **actividad agropecuaria** incrementó 17,4 por ciento, la **producción pesquera** cayó 8,2 por ciento, y el **sector minero** aumentó 5,8 por ciento.
- En lo referente a otros componentes de la economía regional, la **formación bruta de capital** se incrementó 47,6 por ciento, mientras que el **saldo de crédito** creció 9,0 por ciento respecto al mismo mes del año anterior.

### Actividad Primaria

- En setiembre, la **actividad agropecuaria** se incrementó en 17,4 por ciento interanual, debido a la expansión del subsector agrícola. En el acumulado enero–setiembre, el sector registró una caída de 10,2 por ciento frente al mismo periodo de 2024.
- La **producción pesquera** retrocedió 8,2 por ciento en comparación con setiembre del año anterior, afectada por la menor captura de trucha. En el acumulado enero–setiembre, la pesca creció 3,0 por ciento.
- La **producción minera** en Apurímac aumentó 5,8 por ciento, debido a la mayor extracción de cobre. De igual manera, en el acumulado enero–setiembre, el sector creció 38,7 por ciento, sustentado en el mayor volumen extraído de cobre.

### Otros Indicadores de Actividad Económica

- El **saldo de crédito** en setiembre fue de S/ 1 962 millones, mostrando un crecimiento de 9,0 por ciento, impulsado por los créditos en las cajas rurales y municipales.
- En setiembre, la **formación bruta de capital** ascendió a S/ 176 millones, superior en 47,6 por ciento respecto a setiembre del año 2024, debido al mayor gasto del Gobierno nacional y gobiernos locales. En el acumulado enero–setiembre, la inversión pública aumentó 19,6 por ciento en términos reales.

**CUADRO N° 1**  
**OTROS INDICADORES DE ACTIVIDAD ECONÓMICA**  
(Variación % respecto a similar mes del año anterior)

	Abr. 25	May. 25	Jun. 25	Jul. 25	Ago. 25	Set. 25
Arribos a los establecimientos de hospedaje	↑ 2,9	↑ 8,8	↑ 3,1	↑ 0,9	n.d.	n.d.
Crédito total 2/	↑ 8,1	↑ 3,8	↑ 4,0	↑ 5,2	↑ 6,2	↑ 9,0
Crédito de consumo 2/	↑ 3,0	↑ 3,4	↓ -1,5	↓ -1,1	↓ -0,1	↑ 0,4
Crédito hipotecario 2/	↑ 14,7	↑ 11,8	↑ 2,8	↑ 6,8	↑ 6,4	↑ 8,4
Inversión Pública 1/	↓ -16,9	↑ 29,0	↑ 47,3	↓ -20,2	↑ 40,9	↑ 47,6

1/ En términos reales.

2/ En términos nominales.

Fuentes: MINCETUR, SBS y MEF.

## I. ACTIVIDAD PRODUCTIVA

### 1. Actividad Primaria

#### 1.1 Sector agropecuario

- En setiembre de 2025, la actividad agropecuaria incrementó 17,4 por ciento respecto al mismo mes de 2024, debido principalmente a la expansión del subsector agrícola (49,4 por ciento) y pese a la contracción de pecuario (-1,6 por ciento). En el acumulado de enero a setiembre de 2025, el sector agropecuario registró una caída de 10,2 por ciento frente al mismo periodo de 2024.
- El subsector agrícola se incrementó 49,4 por ciento, resultado de la mayor producción orientada al mercado interno (50,0 por ciento), explicada por el incremento en los cultivos de ajo (16 816,7 por ciento), chocho o tarhui (325,4 por ciento) y cebolla (304,6 por ciento); mientras que la producción orientada al mercado externo y agroindustria mostró un deterioro (-40,5 por ciento). En el acumulado hasta setiembre, el subsector agrícola retrocedió 11,5 por ciento.
- Por su parte, el subsector pecuario disminuyó 1,6 por ciento en setiembre, asociado a menores volúmenes en la producción de vacuno (-1,7 por ciento) y leche (-1,1 por ciento). En el acumulado de enero a setiembre, este subsector registró una contracción de 1,5 por ciento.

**CUADRO N° 2**  
**SECTOR AGROPECUARIO 1/**  
**(Miles de Toneladas)**

Subsectores	Estructura Porcentual 2023 2/	Setiembre				Enero - Setiembre			
		2024	2025	Var.%	Contribución al crecimiento 3/	2024	2025	Var.%	Contribución al crecimiento 3/
<b>AGRICOLA</b>	<b>84,3</b>			<b>49,4</b>	<b>18,4</b>			<b>-11,5</b>	<b>-10,0</b>
Orientada al mercado externo y agroindustria 2/	6,5			-40,5	-0,1			-4,7	-0,3
Maíz amarillo duro	0,9	0,0	0,0	-	-	8,3	7,2	-13,6	-0,1
Quinua	2,3	0,0	0,0	-	-	12,2	12,8	5,4	0,1
Palta	3,1	0,0	0,0	-37,0	-0,1	16,9	15,2	-10,1	-0,3
Orientada al mercado interno 2/	77,8			50,0	18,5			-12,1	-9,7
Chucho o tarhui	1,0	0,3	1,4	325,4	12,9	4,0	3,0	-25,8	-0,2
Papa	38,3	1,8	2,8	56,2	4,0	527,0	426,1	-19,2	-7,7
Ajo	0,1	0,0	0,2	16 816,7	1,8	0,6	0,6	6,8	0,0
Alfalfa	2,9	13,1	14,5	10,7	1,4	114,8	124,2	8,2	0,2
Arveja grano verde	0,7	0,1	0,2	103,8	0,6	4,6	4,1	-11,1	-0,1
Maíz choclo	2,7	0,1	0,2	200,0	0,6	30,0	26,2	-12,8	-0,4
Cebolla	0,2	0,0	0,1	304,6	0,2	1,7	1,2	-28,8	0,0
<b>PECUARIO</b>	<b>15,7</b>			<b>-1,6</b>	<b>-1,0</b>			<b>-1,5</b>	<b>-0,2</b>
Vacuno 4/	5,4	0,6	0,6	-1,7	-0,4	6,0	5,8	-2,1	-0,1
Leche	4,2	2,0	2,0	-1,1	-0,2	26,3	26,4	0,1	0,0
Porcino 4/	1,7	0,2	0,2	-1,8	-0,1	2,3	2,3	-0,6	0,0
Alpaca 4/	1,4	0,1	0,1	-2,2	-0,1	0,8	0,8	-2,7	0,0
Ave 4/	0,5	0,1	0,1	-3,8	-0,1	0,6	0,6	-4,3	0,0
<b>SECTOR AGROPECUARIO</b>	<b>100,0</b>			<b>17,4</b>	<b>17,4</b>			<b>-10,2</b>	<b>-10,2</b>

1/ Cifras preliminares.

2/ Estimado a precios del 2007.

3/ Con base en la estructura de similar periodo 2023.

4/ Peso de animal en pie.

Fuente: MIDAGRI.

Elaboración: BCRP, Sucursal Cusco. Departamento de Estudios Económicos.

- En el segundo mes de la campaña agrícola 2025/2026, la superficie sembrada totalizó 5 954 hectáreas, disminuyendo 22,9 por ciento respecto al mismo mes de la campaña anterior. Este resultado se explicó por la disminución en los cultivos transitorios (22,1 por ciento), impulsado por la menor siembra de achita, kiwicha o amaranto (-100,0 por ciento), chocho o tarhui grano seco (-96,5 por ciento) y papa (-34,1 por ciento). Durante este segundo mes, no se registraron siembras de cultivos permanentes ni semipermanentes registrando una disminución de 100,0 por ciento frente a las 87 hectáreas reportadas en el mismo periodo del ciclo previo.

**CUADRO N° 3**



**SUPERFICIE SEMBRADA 1/**  
(Hectáreas)

	Campaña agrícola 2/		Variación	
	2024/2025	2025/2026	Absoluta	Porcentual
<b>CULTIVOS TRANSITORIOS</b>	<b>7 639</b>	<b>5 954</b>	<b>-1 685</b>	<b>-22,1</b>
Maíz amiláceo	2 640	2 552	-88	-3,3
Papa	2 632	1 735	-897	-34,1
Maíz choclo	508	658	150	29,5
Olluco	308	214	-94	-30,5
Avena forrajera	202	143	-59	-29,2
Achita, kiwicha o amaranto	149	0	-149	-100,0
Chocho o tarhui grano seco	143	5	-138	-96,5
Oca	124	2	-122	-98,4
Mashua o izano	119	2	-117	-98,3
Arveja grano verde	193	348	155	80,3
Cebada grano	92	4	-88	-95,7
Quinua	92	9	-83	-90,2
Haba grano verde	101	25	-76	-75,2
Maíz amarillo duro	63	48	-15	-23,8
Yuca	44	4	-40	-90,9
Otros	229	205	-24	-10,5
<b>CULTIVOS PERMANENTES Y SEMIPERMANENTES</b>	<b>87</b>	<b>0</b>	<b>-87</b>	<b>-100,0</b>
Palta	14	0	-14	-100,0
Rye grass	0	0	0	-
Trébol	5	0	-5	-100,0
Tara	1	0	-1	-100,0
Tuna	10	0	-10	-100,0
Otros	57	0	-57	-100,0
<b>Total</b>	<b>7 726</b>	<b>5 954</b>	<b>-1 772</b>	<b>-22,9</b>

1/ Cifras preliminares.

2/ De agosto a setiembre

Fuente: MIDAGRI.

Elaboración: BCRP, Sucursal Cusco. Departamento de Estudios Económicos.

## 1.2 Sector pesca

- En setiembre de 2025, la producción pesquera registró una disminución de 8,2 por ciento respecto al mismo mes de 2024, explicada por la menor producción de trucha (-8,2 por ciento), las cuales representan el 96,9 por ciento del total.
- En el período enero – setiembre de 2025, la actividad pesquera incrementó 3,0 por ciento frente al mismo periodo del año previo, asociado a la mayor producción de trucha (3,8 por ciento).

**CUADRO N° 4**  
**SECTOR PESCA 1/**  
(En toneladas)

Subsectores	Setiembre			Enero - Setiembre		
	2024	2025	Var. %	2024	2025	Var. %
<b>Consumo Humano Directo (CHD)</b>						
Fresco	27	25	-8,3	225	231	2,7
<b>SECTOR PESCA 2/</b>			<b>-8,2</b>			<b>3,0</b>

1/ Cifras preliminares.

2/ Estimado a precios de 2007.

Fuente: PRODUCE.

Elaboración: BCRP, Sucursal Cusco. Departamento de Estudios Económicos.

### 1.3 Sector minería

- En setiembre, la producción minera en Apurímac aumentó 5,8 por ciento respecto al mismo mes de 2024, debido fundamentalmente a la mayor producción de cobre (6,5 por ciento). En cuanto a la participación nacional del cobre, Apurímac se ubicó en cuarto lugar, aportando 14,4 por ciento.
- En el acumulado enero - setiembre de 2025, el sector minero creció 38,7 por ciento en comparación con el mismo periodo del año anterior, relacionado a la mayor producción de cobre (45,2 por ciento).

**CUADRO N° 5**  
**SECTOR MINERÍA 1/**

Mineral	Estructura Porcentual 2024 2/	Setiembre				Enero - Setiembre			
		2024	2025	Var. %	Contribución	2024	2025	Var. %	Contribución
<b>MINERÍA METÁLICA 3/</b>	<b>100,0</b>			<b>5,8</b>	<b>5,8</b>			<b>38,7</b>	<b>38,7</b>
Cobre (T.M.)	86,5	30 560	32 561	6,5	5,6	202 172	293 554	45,2	38,4
Molibdeno (T.M.)	9,2	272	243	-10,8	-1,2	2 407	1 985	-17,5	-1,9
Oro (Kg.)	2,1	189	211	11,8	0,2	1 203	1 896	57,6	1,1
Plata (Kg.)	2,3	11	15	33,7	0,8	75	109	45,3	1,0
<b>SECTOR 2/</b>	<b>100,0</b>			<b>5,8</b>	<b>5,8</b>			<b>38,7</b>	<b>38,7</b>

1/ Cifras preliminares.

2/ Estimado a precios de 2007.

3/ Unidades Recuperables.

MB: Miles de Barriles.

Fuente: MINEM.

Elaboración: BCRP, Sucursal Cusco. Departamento de Estudios Económicos.

**GRÁFICO N° 1**  
**EVOLUCIÓN DE LA PRODUCCIÓN MINERA**  
(Variación % real respecto a similar mes del año anterior)

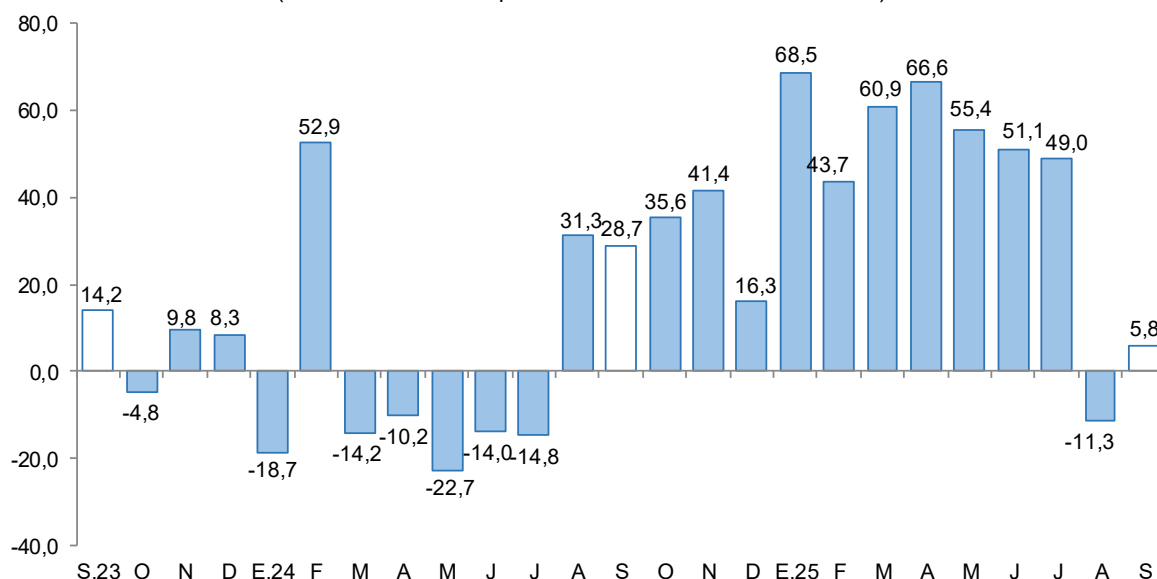

Fuente: MINEM.

Elaboración: BCRP, Sucursal Cusco. Departamento de Estudios Económicos.

- El precio promedio mensual de cobre en setiembre se situó en los US\$/lb. 451,4, mayor en 3,2 por ciento. El aumento se relaciona con la caída de inventarios en la Bolsa de Metales de Londres y con las medidas adoptadas en China, específicamente el reinicio de negociaciones comerciales y las restricciones al suministro de chatarra.

## 2. Otros indicadores sectoriales

### 2.1 Arribos a los establecimientos de hospedaje

- En julio, el número de turistas hospedados en Apurímac alcanzó 38 494, lo que representó un incremento de 0,9 por ciento respecto al mismo mes del año anterior. Este resultado se explicó por el mayor arribo de turistas nacionales (1,4 por ciento), a pesar de que los extranjeros registraron una disminución de 33,8 por ciento.
- La caída en los visitantes extranjeros estuvo asociada a la menor llegada de turistas de Francia (-10,7 por ciento), Italia (-4,7 por ciento) y Canadá (-2,2 por ciento); mientras que, en el caso de los nacionales, destacaron las procedencias de Lima (4,8 por ciento), Cusco (0,8 por ciento) y Junín (0,3 por ciento).
- En el acumulado enero – julio de 2025, el total de arribos turísticos fue 3,5 por ciento superior al registrado en el mismo período de 2024, impulsado por el incremento de turistas nacionales (3,5 por ciento) y extranjeros (7,4 por ciento)

**GRÁFICO N° 2**  
**EVOLUCIÓN DE ARRIBOS A ESTABLECIMIENTOS DE HOSPEDAJE**  
(Variación % real respecto a similar mes del año anterior)

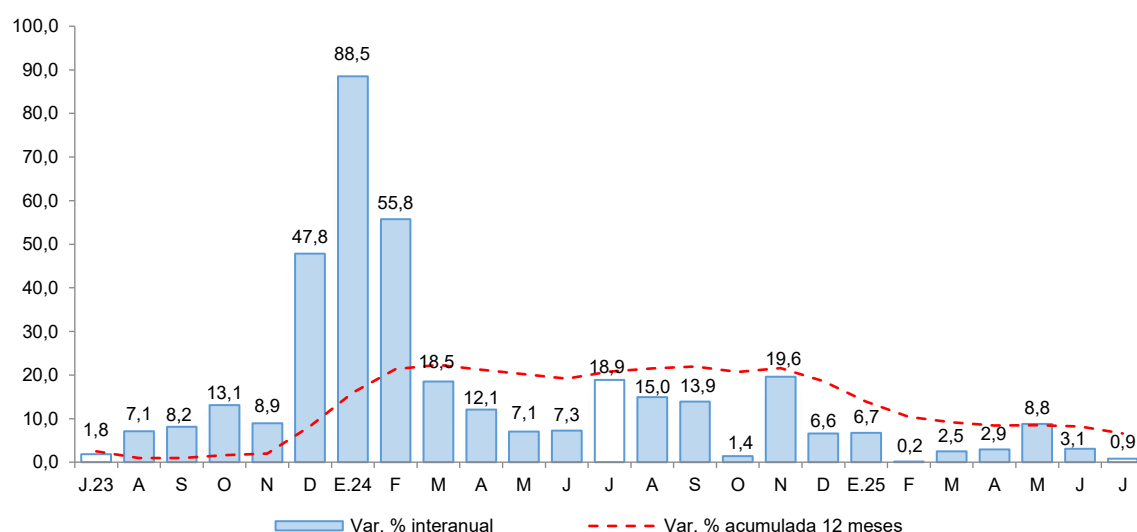

Fuente: MINCETUR - Encuesta Mensual a Establecimientos de Hospedaje Temporal.

Elaboración: BCRP, Sucursal Cusco. Departamento de Estudios Económicos.



## II. ASPECTOS LABORALES

### 1. Empleo

- En Apurímac registraron 23 489 trabajadores asalariados privados formales en julio de 2025, mayor en 11,8 por ciento respecto a julio del 2024; asociado a la expansión en los sectores construcción (31,1 por ciento), servicios (11,8 por ciento) y minería (8,7 por ciento).
- En el periodo acumulado hasta julio, el empleo formal del sector privado aumentó 18,6 por ciento relacionado a las mayores contrataciones en los sectores servicios (20,9 por ciento), construcción (20,4 por ciento) y manufactura (12,1 por ciento).

**CUADRO N° 6**  
**NÚMERO DE TRABAJADORES DEL SECTOR PRIVADO FORMAL 1/**  
**(Planilla Electrónica – PLAME y T-Registro)**

Sectores	A julio			Ene - Jul		
	2024	2025	Var. %	2024	2025	Var. %
Agrícola 2/	73	55	-24,7	480	445	-7,3
Comercio	3 197	3 324	4,0	21 049	22 839	8,5
Construcción	1 743	2 285	31,1	10 799	13 001	20,4
Manufactura	1 123	886	-21,1	6 573	7 368	12,1
Minería	2 979	3 239	8,7	20 620	22 130	7,3
Servicios	11 105	12 418	11,8	69 013	83 441	20,9
No precisa	794	1 282	61,5	3 926	7 808	98,9
<b>TOTAL</b>	<b>21 014</b>	<b>23 489</b>	<b>11,8</b>	<b>132 460</b>	<b>157 032</b>	<b>18,6</b>

1/ Cifras preliminares.

2/ Incluye ganadería, caza y silvicultura.

Fuente: MTPE - Observatorio de la Formalización Laboral

Elaboración: BCRP, Sucursal Cusco. Departamento de Estudios Económicos.

**GRÁFICO N° 3**  
**TRABAJADORES DEL SECTOR PRIVADO FORMAL**  
(Variación % respecto a similar mes del año anterior)

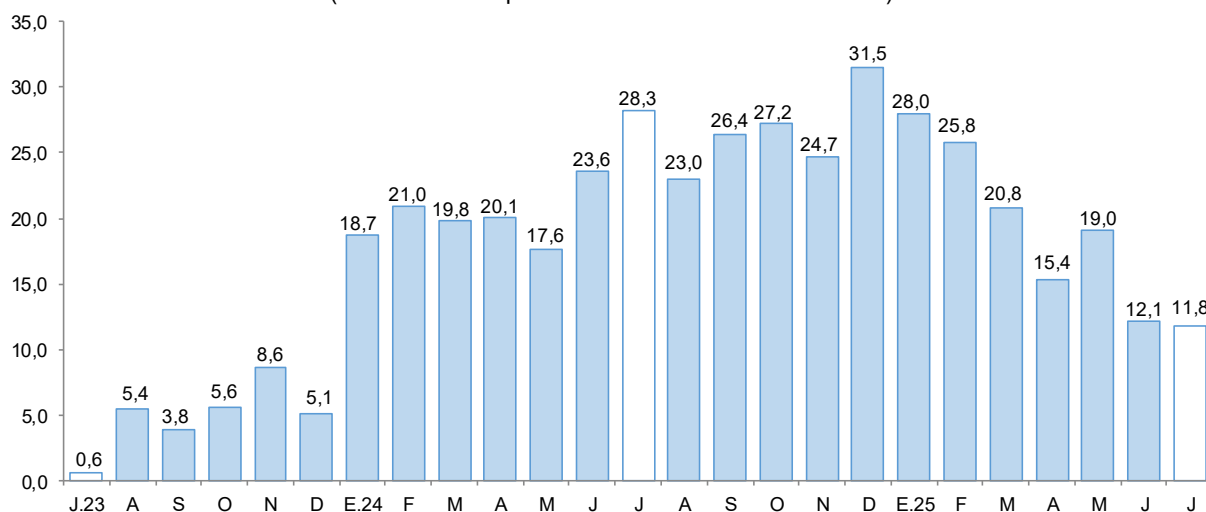

Fuente: MTPE - Observatorio de la Formalización Laboral.

Elaboración: BCRP, Sucursal Cusco. Departamento de Estudios Económicos.

### III. CRÉDITO Y DEPÓSITOS

#### 1. Crédito

- En setiembre de 2025, el saldo de créditos ascendió a S/ 1 962 millones, lo que significó un crecimiento de 9,0 por ciento en comparación con el mismo mes del año anterior. Este resultado se explicó principalmente por el incremento en los créditos de las cajas rurales (15,9 por ciento) y cajas municipales (12,1 por ciento).
- En cuanto al tipo de moneda, el saldo en moneda nacional aumentó 8,7 por ciento, mientras que el correspondiente a moneda extranjera creció 223,4 por ciento. En este mes, el coeficiente de dolarización del crédito se ubicó en 0,4 por ciento.

**CUADRO N° 7**  
**CRÉDITO**  
(Saldos en millones de soles)

	Estructura % Set-25	Saldo en millones de soles con TCF <sup>1/</sup>		Tasa de crecimiento (%)	
		Ago-25	Set-25	Mes	12 Meses
<b>BN y Agrobanco</b>	<b>9,2</b>	<b>181</b>	<b>180</b>	<b>-0,6</b>	<b>18,6</b>
Banco de la Nación	8,1	161	160	-0,6	18,2
Agrobanco	1,0	21	20	-0,4	21,6
<b>Sin BN y Agrobanco</b>	<b>90,8</b>	<b>1 753</b>	<b>1 782</b>	<b>1,7</b>	<b>8,1</b>
Banca Múltiple	29,1	558	571	2,4	1,7
Financieras	3,6	70	71	0,9	1,2
Cajas Municipales	57,1	1 105	1 120	1,4	12,1
Cajas Rurales	1,1	21	21	0,6	15,9
Empresas de Crédito	0,0	0	0	-	-
<b>TOTAL</b>	<b>100,0</b>	<b>1 934</b>	<b>1 962</b>	<b>1,5</b>	<b>9,0</b>
MN	99,6	1 929	1 955	1,3	8,7
ME	0,4	5	8	50,8	223,4
Coef. de Dolarización (%)		0,3	0,4		

1/ Los saldos en moneda extranjera se valúan al tipo de cambio constante de diciembre de 2024 (S/ 3,77)

Fuente: SBS y AFP

Elaboración: BCRP - Sucursal Cusco, Departamento de Estudios Económicos

**GRÁFICO N° 4**  
**EVOLUCIÓN DEL CRÉDITO**  
(Variación % respecto a similar mes del año anterior)

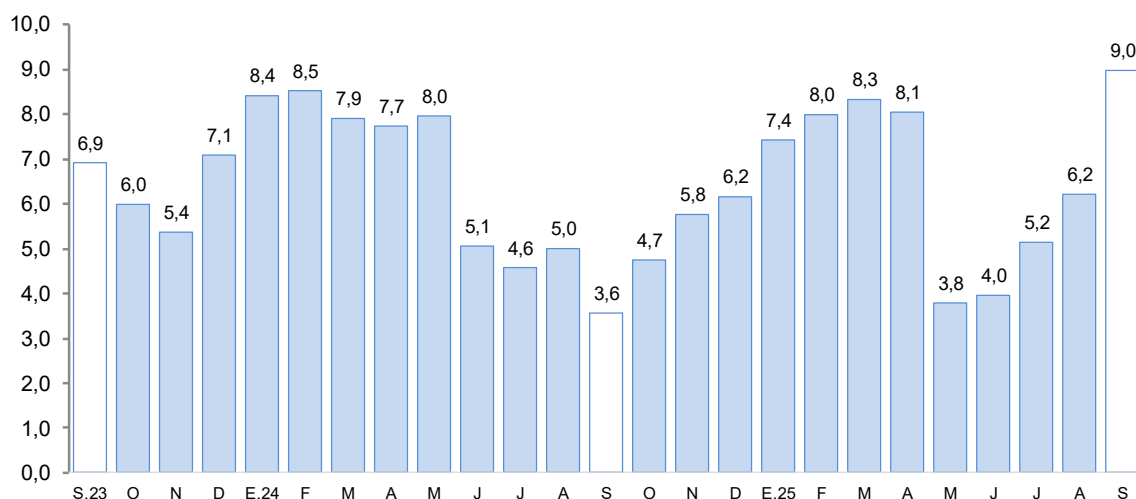

Fuente: SBS y AFP

- En setiembre de 2025, del total de créditos otorgados, excluyendo al Banco de la Nación y Agrobanco, el 64,3 por ciento se destinó al segmento empresarial, el 32,6 por ciento al consumo, y el 3,1 por ciento al sector hipotecario. En términos interanuales, el crédito empresarial registró un crecimiento de 12,5 por ciento, mientras que el crédito hipotecario 8,4 por ciento y el crédito de consumo 0,4 por ciento.

**CUADRO N° 8**  
**TIPO DE CRÉDITO**  
(Saldos en millones de soles)

	Estructura %	Tasa de crecimiento (%)	
		Setiembre-2025	
		Mes	12 Meses
<b>Empresarial</b>	<b>64,3</b>	<b>2,1</b>	<b>12,5</b>
Corporativo	0,0	-	-
Grandes Empresas	0,3	86,9	-
Medianas Empresas	1,7	4,4	-
Pequeñas Empresas	54,7	1,8	-
Microempresas	7,6	2,0	-
<b>Consumo</b>	<b>32,6</b>	<b>0,7</b>	<b>0,4</b>
<b>Hipotecario</b>	<b>3,1</b>	<b>2,6</b>	<b>8,4</b>
<b>Total <sup>1/</sup></b>	<b>100,0</b>	<b>1,7</b>	<b>8,1</b>

1/ Sin Banco de la Nación y Agrobanco, evaluada con tipo de cambio fijo

Fuente: SBS - Carpeta de Información del Sistema Financiero

Elaboración: BCRP - Sucursal Cusco, Departamento de Estudios Económicos

- Durante setiembre de 2025, la tasa de morosidad se situó en 3,9 por ciento, lo que significó una reducción de 1,4 puntos porcentuales frente al mismo mes del año previo. En cuanto a la banca múltiple, la morosidad alcanzó 4,9 por ciento, evidenciando una disminución interanual de 2,2 puntos porcentuales. A su vez, las cajas municipales reportaron una tasa de 3,5 por ciento, menor en 0,6 puntos porcentuales respecto a setiembre de 2024.

**GRÁFICO N° 5**  
**TASA DE MOROSIDAD 1/**  
**(Porcentaje)**

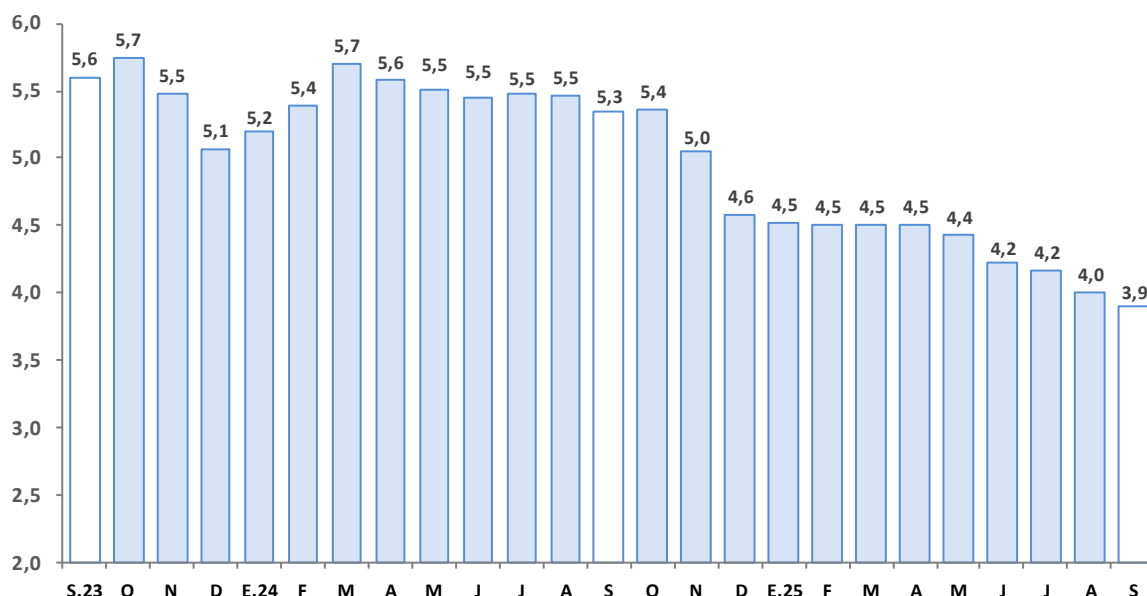

1/ Preliminar.

2/ Morosidad = (créditos vencidos + créditos en cobranza judicial)/colocaciones brutas.

Fuente: SBS.

Elaboración: BCRP, Sucursal Cusco. Departamento de Estudios Económicos.

## 2. Depósitos

- En setiembre de 2025, el saldo total de depósitos ascendió a S/ 2 212 millones, creciendo 10,5 por ciento interanualmente. Según la modalidad, los depósitos de ahorro crecieron 23,0 por ciento, los depósitos a la vista disminuyeron 7,9 por ciento mientras que los depósitos a plazo se redujeron 0,2 por ciento.
- En cuanto al tipo de entidad financiera, los depósitos en la banca múltiple se incrementaron 15,5 por ciento, representando el 52,4 por ciento del total. Por su parte, las cajas municipales aumentaron 14,3 por ciento, con una participación de 21,4 por ciento del total captado.
- Respecto al tipo de moneda, los depósitos en moneda nacional crecieron 6,3 por ciento, en tanto que los depósitos en moneda extranjera se elevaron 56,4 por ciento, lo que llevó la tasa de dolarización a 12,0 por ciento en setiembre.

### CUADRO Nº 9 DEPÓSITOS

(Saldos en millones de soles)

	Estructura %	Saldo en millones de soles con TCF <sup>1/</sup>		Tasa de crecimiento (%)	
		Set-25	Ago-25	Mes	12 Meses
<b>Banco de la Nación</b>	<b>25,6</b>	<b>565</b>	<b>566</b>	<b>0,1</b>	<b>-1,0</b>
Banco de la Nación	25,6	565	566	0,1	-1,0
<b>Sin BN y Agrobanco</b>	<b>74,4</b>	<b>1 578</b>	<b>1 646</b>	<b>4,3</b>	<b>15,1</b>
Banca Múltiple	52,4	1 096	1 159	5,7	15,5
Financieras	0,5	12	12	0,2	0,6
Cajas Municipales	21,4	468	473	1,2	14,3
Cajas Rurales	0,1	2	2	1,9	41,5
<b>TOTAL</b>	<b>100,0</b>	<b>2 143</b>	<b>2 212</b>	<b>3,2</b>	<b>10,5</b>
Vista	18,4	381	406	6,6	-7,9
Ahorro	59,5	1 276	1 315	3,1	23,0
A plazo	22,2	486	490	0,9	-0,2
MN	88,0	1 886	1 947	3,3	6,3
ME	12,0	257	265	2,8	56,4
Coef. de Dolarización (%)		12,0	12,0		

1/ Los saldos en moneda extranjera se valúan al tipo de cambio constante de diciembre de 2024 (S/ 3,77)

Fuente: SBS y AFP

Elaboración: BCRP - Sucursal Cusco, Departamento de Estudios Económicos

### GRÁFICO Nº 6 EVOLUCIÓN DE LOS DEPÓSITOS

(Variación % respecto a similar mes del año anterior)

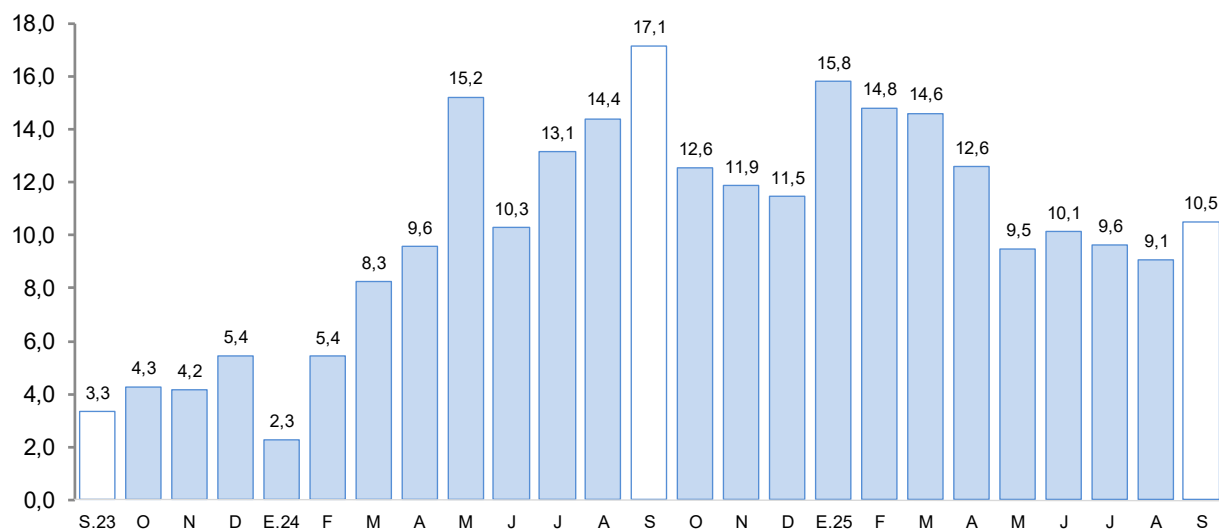

Fuente: SBS y AFP



## **IV. EJECUCIÓN DEL PRESUPUESTO PÚBLICO**

### **1. Gasto no financiero**

- En setiembre, la ejecución del presupuesto de Apurímac ascendió a S/ 377 millones, mayor en 24,3 por ciento respecto al setiembre de 2024, impulsado por el incremento en la formación bruta de capital (47,6 por ciento) y en gastos corrientes (9,6 por ciento).
- En el periodo enero – setiembre de 2025, el gasto no financiero total aumentó 12,0 por ciento en comparación con igual periodo del 2024, sustentado en el crecimiento de la formación bruta de capital (19,6 por ciento) y en gastos corrientes (7,7 por ciento).

### **2. Gastos corrientes**

- En setiembre, los gastos corrientes alcanzaron S/ 201 millones, incrementándose 9,6 por ciento interanual, asociados al aumento en el gobierno nacional (22,0 por ciento) relacionado a mayores gastos en servicios de mantenimiento de carreteras, caminos y puentes no concesionados, y gobiernos locales (21,7 por ciento) debido al incremento en el gasto en la contratación de locación de servicios realizados por persona natural. Por componentes, destacó el aumento en bienes y servicios (36,3 por ciento), remuneraciones (3,6 por ciento) y transferencias (0,3 por ciento).
- En el acumulado hasta setiembre, los gastos corrientes se elevaron 7,7 por ciento respecto al mismo periodo de 2024, impulsados por el mayor devengado en bienes y servicios (25,4 por ciento), remuneraciones (4,1 por ciento) y transferencias (0,4 por ciento).

### **3. Formación bruta de capital**

- La inversión pública en setiembre totalizó S/ 176 millones, registrando un crecimiento interanual de 47,6 por ciento, asociado al mayor gasto en los tres niveles de gobierno: Gobierno nacional (38,5 por ciento) debido al mayor gasto en contratación de servicios de activos no financieros, regional (54,9 por ciento) impulsado por el mayor gasto en construcción por administración directa en bienes para infraestructura agrícola, y Gobiernos locales (49,7 por ciento) relacionado al aumento de costo de contratación por contrata en infraestructura vial.
- A nivel de sectores, la inversión en el gobierno nacional creció S/ 15,5 millones en el sector salud, en el gobierno regional incrementó S/ 5,2 millones en el sector transporte, y en los gobiernos locales se expendió S/ 8,2 millones en el sector transporte. En el periodo hasta setiembre de 2025, la inversión pública creció 19,6 por ciento, con avances en los 3 niveles de gobierno.
- Respecto al avance de la inversión pública hasta setiembre de 2025, el Presupuesto Institucional Modificado (PIM) ejecutó en conjunto el 51,4 por ciento. Por nivel de gobierno, el gobierno nacional avanzó 59,9 por ciento, el gobierno regional 49,1 por ciento, y los gobiernos locales 48,3 por ciento.

**CUADRO N° 10**  
**EJECUCIÓN DEL PRESUPUESTO PÚBLICO 1/ 2/**  
(Millones de soles)

	Setiembre			Enero - Setiembre		
	2024	2025	Var. % Real	2024	2025	Var. % Real
<b>I. GASTOS CORRIENTES</b>	<b>181</b>	<b>201</b>	<b>9,6</b>	<b>1 616</b>	<b>1 768</b>	<b>7,7</b>
Gobierno Nacional	55	67	22,0	550	627	12,2
Gobierno Regional	98	98	-0,8	857	897	3,2
Gobiernos Locales	28	35	21,7	209	244	14,8
<b>Remuneraciones</b>	<b>108</b>	<b>114</b>	<b>3,6</b>	<b>977</b>	<b>1 032</b>	<b>4,1</b>
Gobierno Nacional	18	21	11,6	168	181	5,9
Gobierno Regional	83	86	2,5	750	788	3,4
Gobiernos Locales	7	7	-4,0	59	64	7,4
<b>Bienes y Servicios</b>	<b>37</b>	<b>51</b>	<b>36,3</b>	<b>330</b>	<b>421</b>	<b>25,4</b>
Gobierno Nacional	11	22	89,0	139	203	44,4
Gobierno Regional	9	9	-5,4	66	71	5,8
Gobiernos Locales	16	20	22,8	126	146	14,7
<b>Transferencias 1/</b>	<b>36</b>	<b>36</b>	<b>0,3</b>	<b>309</b>	<b>315</b>	<b>0,4</b>
Gobierno Nacional	25	25	-1,1	243	243	-1,8
Gobierno Regional	6	3	-42,8	41	39	-5,9
Gobiernos Locales	5	8	50,7	25	33	32,2
<b>II. FORMACIÓN BRUTA DE CAPITAL</b>	<b>117</b>	<b>176</b>	<b>47,6</b>	<b>857</b>	<b>1 040</b>	<b>19,6</b>
Gobierno Nacional	36	51	38,5	272	307	11,3
Gobierno Regional	30	47	54,9	212	254	18,0
Gobiernos Locales	51	78	49,7	373	479	26,5
<b>III. OTROS GASTOS DE CAPITAL 2/</b>	<b>1</b>	<b>0</b>	<b>-62,5</b>	<b>8</b>	<b>13</b>	<b>61,1</b>
<b>GASTO NO FINANCIERO TOTAL (I+II+III)</b>	<b>299</b>	<b>377</b>	<b>24,3</b>	<b>2 481</b>	<b>2 821</b>	<b>12,0</b>
<b>Gobierno Nacional</b>	<b>91</b>	<b>118</b>	<b>28,6</b>	<b>827</b>	<b>943</b>	<b>12,3</b>
<b>Gobierno Regional</b>	<b>128</b>	<b>145</b>	<b>12,2</b>	<b>1 069</b>	<b>1 152</b>	<b>6,1</b>
<b>Gobiernos Locales</b>	<b>81</b>	<b>113</b>	<b>38,4</b>	<b>585</b>	<b>727</b>	<b>22,3</b>

1/ Incluye el pago de pensiones, donaciones y otros gastos corrientes.

2/ Incluye donaciones y transferencias.

Fuente: MEF.

Elaboración: BCRP, Sucursal Cusco. Departamento de Estudios Económicos.

**GRÁFICO N° 7**  
**EVOLUCIÓN DE LA INVERSIÓN PÚBLICA**  
 (Variación % real respecto a similar mes del año anterior)

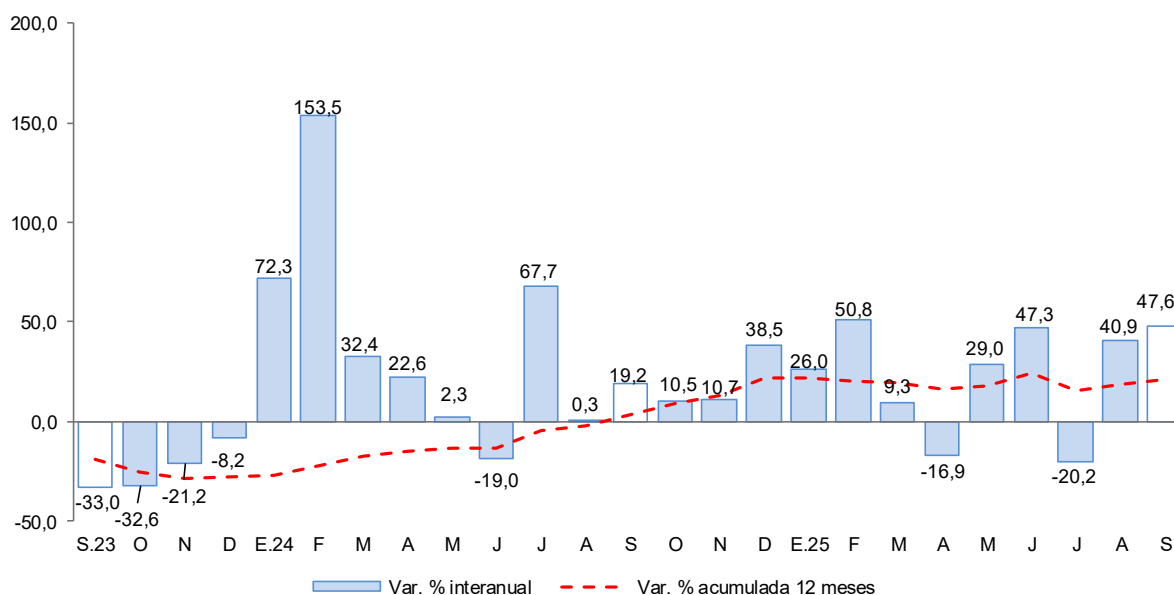

Fuente: MEF.

Elaboración: BCRP, Sucursal Cusco. Departamento de Estudios Económicos.

- En setiembre de 2025 los proyectos con mayor relevancia en el Gobierno Nacional fueron:
  - Mejoramiento y ampliación de los servicios de salud del establecimiento de salud Challhuahuacho, del distrito de Challhuahuacho, Provincia de Cotabambas (S/ 16,8 millones)
  - Mejoramiento de la capacidad diagnóstica y resolutoria de los servicios de atención de la salud del Hospital Guillermo Díaz de la Vega, distrito de Abancay, provincia de Abancay (S/ 7,9 millones)
- En el Gobierno regional los proyectos más importantes fueron:
  - Mejoramiento y ampliación del servicio de agua para riego en las comunidades de Ancaraylla, Ccacce, Chavelayoc, Palma Real, Santa Rosa Alta, Union Claveles, Cuncayoc, Ccachccarumihuaycco, Rayanniyoc, Ccocho Mocco, Santa Anita, Añasorcco, Sachayoc Mocco, Caballo Occo, Purmacc Wasicucho, Potrero Occo, Ccallpa Mocco, Cumanaylla, Checche, Saclaya, Ñahuinpuquio, Huaraccopata, Ccanchupata y Chaquiccochapata, distritos de Andahuaylas, San Jerónimo y José María Arguedas de la provincia de Andahuaylas (S/ 4,1 millones).
  - Mejoramiento y ampliación del servicio de agua de riego en las comunidades de Chullcuiza, Santa Rosa, Cupisa, Champacocha, Ancatira, Choccecancha Y Argama Alta, distritos de San Jerónimo Y Pacucha, Provincia De Andahuaylas (S/ 3,9 millones).
- Finalmente, los proyectos más notables en los Gobiernos locales fueron:
  - Mejoramiento de los servicios de transitabilidad peatonal y vehicular en la Av. Antahuaylla e Ischubambilla (Cuadra 1,2 Y 3), distrito de Pacucha, provincia de Andahuaylas (S/ 2,5 millones)
  - Creación del servicio de agua para riego a través de la construcción de la represa Ancascococha y derivación del río Pararani para el sistema de riego en las comunidades de Choccoyo, Chontahuilque, Tambulla, Pararani y Ccasa, distrito de Challhuahuacho, Provincia De Cotabambas (S/ 1,9 millones)



## **V. ANEXOS**

BANCO CENTRAL DE RESERVA DEL PERÚ – SUCURSAL CUSCO

ANEXO 1

APURÍMAC: PRODUCCIÓN AGROPECUARIA 1/

(Toneladas)

PRODUCTOS	2024				2025								PRODUCTOS	
	Set.	Oct.	Nov.	Dic.	Ene.	Feb.	Mar.	Abr.	May.	Jun.	Jul.	Ago.		Set.
AGRÍCOLA														AGRÍCOLA
Ajo	1	0	0	0	0	2	1	1	1	99	51	260	203	Ajo
Alfalfa	13 076	14 407	14 958	13 221	13 621	13 461	13 694	15 396	13 169	12 675	12 398	15 335	14 479	Alfalfa
Achita, Kiwicha o Amaranto	0	0	0	0	0	0	0	0	896	1 350	1 732	71	0	Achita, Kiwicha o Amaranto
Anís	2	0	0	0	0	0	0	0	0	2	26	33	7	Anís
Arveja grano verde	79	339	77	320	210	270	330	1 383	826	544	257	142	161	Arveja grano verde
Avena grano	0	0	0	0	0	0	0	0	658	1 055	607	307	0	Avena grano
Brócoli	0	20	150	10	86	44	20	20	20	66	20	20	10	Brócoli
Camote	30	30	150	0	90	110	129	91	161	952	558	99	50	Camote
Calabaza	0	0	0	0	0	0	0	174	711	645	204	0	0	Calabaza
Caña de azucar (para alcohol)	60	120	50	180	68	353	223	263	397	617	391	120	150	Caña de azucar (para alcohol)
Cebada forrajera	210	150	120	240	0	204	124	570	4 974	370	240	190	240	Cebada forrajera
Cebada	0	0	0	0	0	0	0	0	951	6 112	3 509	1 251	0	Cebada
Cebolla	17	0	0	77	0	0	18	92	196	556	203	106	70	Cebolla
Chocho o tarhui	329	385	0	0	0	0	0	0	5	431	603	518	1 400	Chocho o tarhui
Col o Repollo	47	20	0	20	44	20	30	42	139	85	34	17	10	Col o Repollo
Coliflor	23	8	0	0	32	13	10	0	65	52	55	0	0	Coliflor
Frijol grano seco	0	188	274	129	0	24	0	199	4 169	2 424	642	20	0	Frijol grano seco
Haba grano seco	0	0	0	0	0	0	0	0	1 704	5 427	3 584	2 359	42	Haba grano seco
Haba grano verde	106	54	35	126	96	143	412	1 033	702	861	179	144	82	Haba grano verde
Limón	23	5	15	1	47	74	104	55	3	7	8	11	6	Limón
Lúcuma	2	2	4	3	8	5	4	0	0	0	210	0	0	Lúcuma
Mashua o izaño	0	0	0	0	0	0	0	520	3 454	4 241	221	408	0	Mashua o izaño
Maíz amarillo duro	0	0	0	8	0	15	30	159	2 401	3 541	976	41	0	Maíz amarillo duro
Maíz amilaceo	0	0	0	0	0	490	0	624	24 851	27 231	6 240	257	0	Maíz amilaceo
Maíz choclo	60	84	90	861	794	887	3 083	10 201	4 467	5 767	713	105	180	Maíz choclo
Mango	3	0	0	2	77	134	164	10	0	0	0	0	0	Mango
Melocoton	0	0	0	4	153	454	345	106	1	0	0	0	0	Melocoton
Oca	0	0	0	0	0	0	0	777	5 464	4 427	188	705	0	Oca
Olluco	0	0	0	0	119	119	333	2 378	7 863	9 850	2 278	5 900	0	Olluco
Palta	24	2	5	3	1 101	2 233	2 647	3 266	3 213	1 745	921	18	15	Palta
Papa	1 821	2 523	2 417	4 026	4 877	15 765	24 904	55 555	139 271	129 033	52 045	1 797	2 845	Papa
Papaya	32	1	31	1	54	60	105	73	0	1	0	5	5	Papaya
Quinua	0	0	0	0	0	0	0	66	7 364	5 016	256	110	0	Quinua
Rye Grass	8 248	9 128	9 013	7 568	5 055	5 136	5 344	6 049	4 827	4 905	5 099	6 530	5 454	Rye Grass
Sauco	0	0	0	0	22	93	58	59	0	0	0	0	0	Sauco
Tomate	180	130	180	120	0	130	79	220	285	329	110	60	110	Tomate
Trébol	8 425	7 490	8 638	7 600	5 048	6 068	6 222	6 627	4 518	4 790	4 729	5 326	4 877	Trébol
Trigo	0	0	0	0	0	0	0	0	748	6 598	4 051	850	48	Trigo
Tuna	0	0	0	28	941	1 923	1 571	448	7	0	0	0	0	Tuna
Yuca	50	0	0	238	61	0	25	92	163	445	166	22	30	Yuca
Zanahoria	98	38	63	108	34	118	51	722	493	676	42	72	81	Zanahoria
Zapallo	250	250	20	450	230	20	584	1 056	975	1 445	120	190	200	Zapallo
PECUARIA														PECUARIA
Vacuno 2/	615	610	595	603	695	667	664	661	651	643	634	615	604	Vacuno 2/
Ovino 2/	156	152	141	144	164	164	161	157	156	158	157	152	154	Ovino 2/
Alpaca 2/	86	86	84	86	91	96	95	89	85	89	90	90	84	Alpaca 2/
Ave 2/	67	69	67	71	69	60	66	79	67	68	75	67	64	Ave 2/
Huevo	20	31	35	34	33	33	35	38	37	38	34	31	20	Huevo

1/ Cifras preliminares.

2/ Peso de animal en pie.

Fuente: MIDAGRI.

Elaboración: BCRP, Sucursal Cusco. Departamento de Estudios Económicos.

## ANEXO 2

### APURÍMAC: PRODUCCIÓN PESQUERA 1/ (kg)

SUBSECTORES	2024				2025									SUBSECTORES
	Set.	Oct.	Nov.	Dic.	Ene.	Feb.	Mar.	Abr.	May.	Jun.	Jul.	Ago.	Set.	
Consumo Humano Directo														Consumo Humano Directo
Fresco	27 113	36 255	33 428	28 619	24 271	27 336	27 179	30 630	28 439	24 431	27 220	16 820	24 876	Fresco

1/ Cifras preliminares.

Fuente: PRODUCE.

Elaboración: BCRP, Sucursal Cusco. Departamento de Estudios Económicos.

**ANEXO 3**

**APURÍMAC: PRODUCCIÓN MINERA 1/**

	2024				2025									
	Set.	Oct.	Nov.	Dic.	Ene.	Feb.	Mar.	Abr.	May.	Jun.	Jul.	Ago.	Set.	
<b>1. MINERÍA METÁLICA 2/</b>														<b>1. MINERÍA METÁLICA 2/</b>
Cobre (T.M.)	30 560	36 101	34 643	28 648	30 143	27 543	31 989	37 060	35 252	35 303	35 285	28 418	32 561	Cobre (T.M.)
Molibdeno (T.M.)	272	245	204	151	151	234	264	239	237	203	278	136	243	Molibdeno (T.M.)
Oro (Kg.)	189	240	235	195	169	168	256	294	222	186	211	179	211	Oro (Kg.)
Plata (Kg.)	11	14	13	10	10	10	12	14	13	11	13	13	15	Plata (Kg.)

1/ Cifras preliminares.

2/ Unidades Recuperables.

MMPC: Millones de Pies Cúbicos.

MB: Miles de Barriles.

Fuente: MINEM.

Elaboración: BCRP, Sucursal Cusco. Departamento de Estudios Económicos.

## ANEXO 4

APURÍMAC: CRÉDITOS 1/  
(Saldos en millones de Soles)

ENTIDADES FINANCIERAS	2024				2025									ENTIDADES FINANCIERAS
	Set.	Oct.	Nov.	Dic.	Ene.	Feb.	Mar.	Abr.	May.	Jun.	Jul.	Ago.	Set.	
BN y Agrobanco	152	154	162	166	168	168	167	166	171	172	177	181	180	BN y Agrobanco
Banco de la Nación	135	136	142	145	147	147	146	146	150	152	156	161	160	Banco de la Nación
Agrobanco	17	18	19	21	21	21	21	21	21	21	21	21	20	Agrobanco
Sin BN y Agrobanco	1 649	1 666	1 682	1 695	1 705	1 723	1 742	1 757	1 694	1 711	1 729	1 753	1 782	Sin BN y Agrobanco
Banca Múltiple	561	570	576	575	576	584	594	599	527	540	548	558	571	Banca Múltiple
Financieras	70	70	70	71	71	71	73	74	74	70	69	70	71	Financieras
Cajas Municipales	1 000	1 008	1 018	1 031	1 040	1 050	1 057	1 064	1 073	1 081	1 092	1 105	1 120	Cajas Municipales
Cajas Rurales	18	18	18	18	18	18	19	19	20	20	20	21	21	Cajas Rurales
Empresas de Crédito	0	0	0	0	0	0	0	0	0	0	0	0	0	Empresas de Crédito
TOTAL	1 801	1 820	1 844	1 861	1 873	1 891	1 909	1 923	1 866	1 883	1 907	1 934	1 962	TOTAL
MN	1 798	1 818	1 842	1 859	1 871	1 889	1 907	1 920	1 863	1 880	1 903	1 929	1 955	MN
ME	2	2	3	2	2	3	2	3	3	3	3	5	8	ME
Coef. de Dolarización (%)	0,1	0,1	0,1	0,1	0,1	0,1	0,1	0,1	0,1	0,2	0,2	0,3	0,4	Coef. de Dolarización (%)

1/ Cifras preliminares.

Fuente: SBS.

Elaboración: BCRP, Sucursal Cusco, Departamento de Estudios Económicos.

ANEXO 5

APURÍMAC: CARTERA PESADA 1/

(En porcentajes)

ENTIDADES FINANCIERAS	2024				2025									ENTIDADES FINANCIERAS
	Set.	Oct.	Nov.	Dic.	Ene.	Feb.	Mar.	Abr.	May.	Jun.	Jul.	Ago.	Set.	
<b>BN y Agrobanco</b>	<b>3,5</b>	<b>3,4</b>	<b>3,3</b>	<b>2,9</b>	<b>2,9</b>	<b>2,9</b>	<b>2,9</b>	<b>3,0</b>	<b>3,0</b>	<b>2,9</b>	<b>2,9</b>	<b>2,7</b>	<b>2,7</b>	<b>BN y Agrobanco</b>
Banco de la Nación	3,2	3,1	3,1	2,7	2,7	2,7	2,8	2,9	2,8	2,8	2,8	2,5	2,5	Banco de la Nación
Agrobanco	5,7	5,1	4,7	4,2	4,2	4,3	4,0	4,1	4,2	4,0	4,0	4,2	3,9	Agrobanco
<b>Sin BN y Agrobanco</b>	<b>5,5</b>	<b>5,5</b>	<b>5,2</b>	<b>4,8</b>	<b>4,7</b>	<b>4,7</b>	<b>4,7</b>	<b>4,7</b>	<b>4,5</b>	<b>4,4</b>	<b>4,3</b>	<b>4,2</b>	<b>4,0</b>	<b>Sin BN y Agrobanco</b>
Banca Múltiple	7,1	7,6	7,2	6,9	6,4	6,3	6,2	6,4	6,1	5,7	5,5	5,2	4,9	Banca Múltiple
Cajas Municipales	4,1	4,0	3,8	3,5	3,7	3,7	3,7	3,6	3,7	3,6	3,6	3,5	3,5	Cajas Municipales
Cajas Rurales de Ahorro y Crédito	13,2	13,2	10,7	9,1	9,5	10,1	9,5	10,2	10,3	9,3	10,4	10,0	8,3	Cajas Rurales de Ahorro y Crédito
Empresas de Créditos	0,0	0,0	0,0	0,0	0,0	0,0	0,0	0,0	0,0	0,0	0,0	0,0	0,0	Empresas de Créditos
Financieras	9,3	8,7	7,1	4,8	4,6	5,0	4,9	4,5	4,7	4,5	4,3	4,3	4,6	Financieras
<b>TOTAL</b>	<b>5,3</b>	<b>5,4</b>	<b>5,0</b>	<b>4,6</b>	<b>4,5</b>	<b>4,5</b>	<b>4,5</b>	<b>4,5</b>	<b>4,4</b>	<b>4,2</b>	<b>4,2</b>	<b>4,0</b>	<b>3,9</b>	<b>TOTAL</b>

1/ Cifras preliminares.

Fuente: SBS.

Elaboración: BCRP, Sucursal Cusco. Departamento de Estudios Económicos.

ANEXO 6

APURÍMAC: DEPÓSITOS 1/  
(Saldos en millones de Soles)

ENTIDADES FINANCIERAS	2024				2025									ENTIDADES FINANCIERAS
	Set.	Oct.	Nov.	Dic.	Ene.	Feb.	Mar.	Abr.	May.	Jun.	Jul.	Ago.	Set.	
Banco de la Nación	571	537	545	562	555	535	535	528	551	546	569	565	566	Banco de la Nación
Banco de la Nación	571	537	545	562	555	535	535	528	551	546	569	565	566	Banco de la Nación
Sin BN y Agrobanco	1 430	1 422	1 427	1 491	1 528	1 527	1 514	1 497	1 492	1 497	1 544	1 578	1 646	Sin BN y Agrobanco
Banca Múltiple	1 003	989	993	1 040	1 067	1 053	1 043	1 023	1 013	1 016	1 061	1 096	1 159	Banca Múltiple
Financieras	12	12	12	12	12	12	12	13	13	12	12	12	12	Financieras
Cajas Municipales	414	419	421	437	448	459	458	459	464	467	468	468	473	Cajas Municipales
Cajas Rurales	2	2	1	2	2	2	2	2	2	2	2	2	2	Cajas Rurales
<b>TOTAL</b>	<b>2 002</b>	<b>1 959</b>	<b>1 972</b>	<b>2 053</b>	<b>2 083</b>	<b>2 061</b>	<b>2 049</b>	<b>2 025</b>	<b>2 043</b>	<b>2 043</b>	<b>2 113</b>	<b>2 143</b>	<b>2 212</b>	<b>TOTAL</b>
Vista	441	329	329	348	366	351	350	346	355	345	346	381	406	Vista
Ahorro	1 070	1 138	1 157	1 220	1 230	1 219	1 204	1 191	1 202	1 212	1 288	1 276	1 315	Ahorro
A plazo	491	492	486	485	487	491	495	488	486	486	479	486	490	A plazo
MN	1 833	1 786	1 798	1 861	1 880	1 849	1 843	1 813	1 821	1 819	1 892	1 886	1 947	MN
ME	169	173	175	192	203	212	206	212	221	224	221	257	265	ME
<b>Coef. de Dolarización (%)</b>	<b>8,5</b>	<b>8,8</b>	<b>8,9</b>	<b>9,3</b>	<b>9,7</b>	<b>10,3</b>	<b>10,1</b>	<b>10,5</b>	<b>10,8</b>	<b>10,9</b>	<b>10,5</b>	<b>12,0</b>	<b>12,0</b>	<b>Coef. de Dolarización (%)</b>

1/ Cifras preliminares.

Fuente: SBS.

Elaboración: BCRP, Sucursal Cusco. Departamento de Estudios Económicos.

ANEXO 7

APURÍMAC: EJECUCIÓN DEL PRESUPUESTO PÚBLICO

(Millones de Soles)

TIPO	2024				2025										TIPO
	Set.	Oct.	Nov.	Dic.	Ene.	Feb.	Mar.	Abr.	May.	Jun.	Jul.	Ago.	Set.		
I. GASTOS CORRIENTES	181	209	173	294	186	178	176	197	188	216	227	200	201	I. GASTOS CORRIENTES	
Gobierno Nacional	55	75	50	87	64	72	59	74	60	87	78	65	67	Gobierno Nacional	
Gobierno Regional	98	101	96	147	111	88	90	97	99	98	116	100	98	Gobierno Regional	
Gobiernos Locales	28	33	27	59	11	18	26	26	29	31	33	35	35	Gobiernos Locales	
Remuneraciones	108	113	111	137	133	107	106	111	112	110	127	112	114	Remuneraciones	
Gobierno Nacional	18	19	23	25	21	19	19	19	20	20	23	19	21	Gobierno Nacional	
Gobierno Regional	83	86	82	103	106	82	80	85	85	83	95	85	86	Gobierno Regional	
Gobiernos Locales	7	8	7	9	7	7	7	7	7	7	8	7	7	Gobiernos Locales	
Bienes y Servicios	37	63	38	112	31	24	37	55	49	59	59	56	51	Bienes y Servicios	
Gobierno Nacional	11	32	11	35	27	11	12	30	18	28	32	24	22	Gobierno Nacional	
Gobierno Regional	9	12	11	38	1	3	7	9	11	11	9	11	9	Gobierno Regional	
Gobiernos Locales	16	19	16	39	3	10	18	16	20	20	18	21	20	Gobiernos Locales	
Transferencias 1/	36	33	24	45	21	46	33	31	27	47	41	32	36	Transferencias 1/	
Gobierno Nacional	25	24	15	27	17	42	28	25	21	40	23	21	25	Gobierno Nacional	
Gobierno Regional	6	3	4	6	4	3	3	3	3	3	12	4	3	Gobierno Regional	
Gobiernos Locales	5	6	5	11	1	1	2	3	2	4	6	7	8	Gobiernos Locales	
II. FORMACIÓN BRUTA DE CAPITAL	117	127	137	300	22	89	94	87	138	148	135	151	176	II. FORMACIÓN BRUTA DE CAPITAL	
Gobierno Nacional	36	32	34	94	14	54	20	17	41	38	31	41	51	Gobierno Nacional	
Gobierno Regional	30	32	35	66	2	14	28	26	30	34	34	39	47	Gobierno Regional	
Gobiernos Locales	51	63	68	140	6	20	46	44	66	76	71	71	78	Gobiernos Locales	
III. OTROS GASTOS DE CAPITAL 2/	1	1	13	31	0	0	0	1	10	1	1	0	0	III. OTROS GASTOS DE CAPITAL 2/	
GASTO NO FINANCIERO TOTAL (I+II+III)	299	337	322	625	208	267	270	285	335	365	362	352	377	GASTO NO FINANCIERO TOTAL (I+II+III)	
Gobierno Nacional	91	109	96	212	79	126	79	91	109	126	109	106	118	Gobierno Nacional	
Gobierno Regional	128	133	131	213	113	102	119	123	129	132	149	139	145	Gobierno Regional	
Gobiernos Locales	81	96	95	200	16	38	73	71	97	108	104	107	113	Gobiernos Locales	

1/ Incluye el pago de pensiones, donaciones y otros gastos corrientes.

2/ Incluye donaciones y transferencias.

Información actualizada al 30 de setiembre de 2025.

Fuente: MEF.

Elaboración: BCRP, Sucursal Cusco. Departamento de Estudios Económicos.



ANEXO 8

APURÍMAC: INGRESOS RECAUDADOS POR EL GOBIERNO CENTRAL

(Millones de Soles)

	2024				2025									
	Set.	Oct.	Nov.	Dic.	Ene.	Feb.	Mar.	Abr.	May.	Jun.	Jul.	Ago.	Set.	
I. INGRESOS TRIBUTARIOS	25	24	26	29	30	22	23	31	28	35	27	29	36	I. INGRESOS TRIBUTARIOS
1. Impuestos a los ingresos	11	11	11	13	14	9	10	19	11	15	13	12	15	1. Impuestos a los ingresos
Personas Naturales	7	7	7	8	10	5	5	6	5	6	8	7	11	Personas Naturales
Personas Jurídicas	4	4	3	5	4	3	4	3	4	4	4	4	4	Personas Jurídicas
Regularización	0	0	0	0	0	0	1	10	2	5	2	1	0	Regularización
2. Impuestos a la importación	0	0	0	0	0	0	0	0	0	0	0	0	0	2. Impuestos a la importación
3. Impuesto General a las Ventas	12	11	13	12	13	10	10	10	14	18	12	14	18	3. Impuesto General a las Ventas
Operaciones Internas	0	0	0	0	0	0	0	0	0	0	0	0	0	Operaciones Internas
Operaciones Externas	12	11	13	12	13	10	10	10	14	18	12	14	18	Operaciones Externas
4. Impuesto Selectivo al Consumo	0	0	0	0	0	0	0	0	0	0	0	0	0	4. Impuesto Selectivo al Consumo
5. Otros Ingresos tributarios	2	2	3	3	3	2	3	3	3	2	2	3	3	5. Otros Ingresos tributarios
II. INGRESOS NO TRIBUTARIOS	0	0	0	7	1	8	6	2	1	2	1	4	2	II. INGRESOS NO TRIBUTARIOS
INGRESOS CORRIENTES (I+II)	25	24	26	36	31	29	28	33	29	37	28	33	38	INGRESOS CORRIENTES (I+II)

1/ Debido al redondeo de los datos parciales, los totales pueden diferir de la suma de las partes.

Fuente: SUNAT.

Elaboración: BCRP, Sucursal Cusco. Departamento de Estudios Económicos.