



BANCO CENTRAL DE RESERVA DEL PERÚ

Madre de Dios: Síntesis de Actividad Económica - Noviembre 2025 -

**Departamento de Estudios Económicos
Sucursal Cusco**

Enero de 2026

Actividad Primaria

- La **actividad agropecuaria** en noviembre aumentó 10,6 por ciento en comparación con su interanual, influenciada por el avance del subsector agrícola y el subsector pecuario. En el acumulado enero–noviembre de 2025, el sector agropecuario creció 1,6 por ciento frente al mismo período del año anterior.
- En noviembre, la **actividad pesquera** creció 34,3 por ciento, asociado a la mayor extracción de paco. En el periodo acumulado enero–noviembre de 2025, el sector registró una contracción de 6,7 por ciento respecto al mismo periodo del año previo.
- La **producción minera** retrocedió 3,3 por ciento interanual en noviembre, asociada a la menor producción de oro. En el acumulado enero–noviembre, la actividad minera registró un crecimiento de 4,9 por ciento comparado con su interanual.

Otros Indicadores de Actividad Económica

- El **saldo de crédito** aumentó 13,7 por ciento interanual, impulsado por la expansión de los créditos otorgados por la banca múltiple (18,4 por ciento) y las cajas municipales (13,3 por ciento).
- En noviembre, la **formación bruta de capital** registró una caída de 27,4 por ciento interanual, explicada por la menor ejecución del Gobierno Nacional (-53,0 por ciento), el Gobierno Regional (-2,1 por ciento) y los Gobiernos Locales (-31,1 por ciento). En el acumulado enero–noviembre, la inversión pública disminuyó 18,2 por ciento.

Madre de Dios: otros indicadores de actividad económica							
(Variación % respecto a similar mes del año anterior)							
	Jun. 25	Jul. 25	Ago. 25	Set. 25	Oct. 25	Nov. 25	
Arribos a los establecimientos de hospedaje	↑ 11,1	↑ 11,8	↑ 6,3	↑ 21,4	n.d.	n.d.	
Crédito total 2/	↑ 9,2	↑ 10,1	↑ 11,5	↑ 12,2	↑ 12,9	↑	13,7
Crédito de consumo 2/	↓ -0,6	0,6	↑ 2,3	↑ 4,1	↑ 4,4	↑	5,8
Crédito hipotecario 2/	↑ 15,9	↑ 8,7	↑ 11,8	↑ 11,3	↑ 7,1	↑	5,2
Inversión Pública 1/	↑ 42,5	↓ -30,3	↓ -25,2	↓ -28,7	↓ -49,1	↓	-27,4

1/ En términos reales.
2/ En términos nominales.
Fuentes: MINCETUR, SBS y MEF.

En noviembre de 2025, la actividad agropecuaria aumentó 10,6 por ciento respecto al mismo mes del año anterior, debido al avance del subsector agrícola (18,3 por ciento) y del subsector pecuario (1,6 por ciento). En el acumulado enero – noviembre de 2025, el sector agropecuario creció 1,6 por ciento.

Producción de principales productos agropecuarios 1/

(Miles de toneladas)

Subsectores	Estructura Porcentual 2023 2/	Noviembre				Enero - Noviembre			
		2024	2025	Var.%	Contribución al crecimiento 3/	2024	2025	Var.%	Contribución al crecimiento 3/
AGRÍCOLA	59,9			18,3	2,9			2,0	1,2
Orientada al mercado externo y agroindustria 2/	21,9			13,9	0,9			5,7	1,3
Maiz amarillo duro	15,7	0,0	0,0	-	-	45,9	48,1	4,8	0,8
Cacao	5,5	0,1	0,1	69,9	1,6	2,1	2,2	7,4	0,4
Mango	0,1	0,2	0,2	-1,0	0,0	0,3	0,3	-7,2	0,0
Orientada al mercado interno 2/	38,0			18,9	9,0			-0,2	-0,1
Braquería	19,9	85,3	110,3	29,2	7,3	1 000,5	971,8	-2,9	-0,6
Piña	1,5	0,8	1,2	59,8	1,4	6,6	7,5	14,0	0,2
Yuca	4,6	2,2	2,4	10,1	0,6	24,3	25,7	5,8	0,3
Arroz	2,1	0,1	0,2	84,6	0,5	5,0	5,3	4,5	0,1
Carambola	0,0	0,0	0,1	713,4	0,2	0,1	0,2	62,9	0,0
Platano	6,1	3,0	3,1	1,7	0,1	31,4	29,5	-5,9	-0,3
Naranja	0,4	0,0	0,0	95,7	0,1	1,6	2,0	21,2	0,1
Caña de azucar (para fruta)	0,1	0,1	0,1	43,3	0,0	1,3	1,3	1,8	0,0
Coco	0,2	0,1	0,1	6,4	0,0	1,1	1,2	13,8	0,0
Limon	0,2	0,1	0,1	4,0	0,0	0,7	0,8	17,4	0,0
PECUARIO	40,1			1,6	0,7			1,0	0,4
Vacuno 4/	10,2	0,3	0,3	4,7	0,6	4,1	4,3	4,8	0,5
Ave 4/	21,0	0,8	0,8	0,7	0,2	9,6	9,5	-0,7	-0,1
Porcino 4/	3,2	0,1	0,1	2,0	0,1	1,6	1,6	4,7	0,1
Leche	0,6	0,1	0,1	0,7	0,0	1,3	1,2	-1,8	0,0
Ovino 4/	0,2	0,0	0,0	1,1	0,0	0,1	0,1	0,6	0,0
Huevo	4,9	0,2	0,2	-1,8	-0,1	2,8	2,8	-1,7	-0,1
SECTOR AGROPECUARIO	100,0			10,6	10,6			1,6	1,6

1/ Cifras preliminares.

2/ Estimado a precios del 2007.

3/ Con base en la estructura de similar periodo 2023.

4/ Peso de animal en pie.

*Fuente: MIDAGRI.

Elaboración: BCRP, Sucursal Cusco. Departamento de Estudios Económicos.

- El crecimiento del **subsector agrícola** (18,3 por ciento) se explicó por la mayor producción orientada al mercado interno (18,9 por ciento), principalmente por las mayores cosechas de carambola (713,4 por ciento) y naranja (95,7 por ciento). De igual manera, la producción dirigida al mercado externo y agroindustria aumentó 13,9 por ciento, impulsada por la mayor producción de cacao (69,9 por ciento) pese a la menor producción de mango (-0,1 por ciento). En el acumulado hasta noviembre, el subsector agrícola creció 2,0 por ciento interanual.
- En cuanto al **subsector pecuario**, incrementó 1,6 por ciento en noviembre, relacionado al aumento en la producción de vacuno (4,7 por ciento) y porcino (2,0 por ciento). En el periodo hasta noviembre de 2025, la producción pecuaria acumuló un crecimiento de 1,0 por ciento.

En noviembre de 2025, la actividad pesquera en Madre de Dios incrementó 34,3 por ciento interanual, resultado asociado a la mayor extracción de paco. En el periodo enero – noviembre de 2025, el sector pesca registró una reducción de 6,7 por ciento.

Producción pesquera 1/ (En TM)

Subsectores	Noviembre			Enero - Noviembre		
	2024	2025	Var. %	2024	2025	Var. %
Consumo Humano Directo (CHD)						
Fresco	36	51	39,2	574	530	-7,6
SECTOR PESCA 2/			34,3			-6,7

1/ Cifras preliminares.

2/ Estimado a precios de 2007.

Fuente: PRODUCE.

Elaboración: BCRP, Sucursal Cusco. Departamento de Estudios Económicos.

Evolución de la producción pesquera 1/ (Var.% real respecto a similar mes del año anterior)

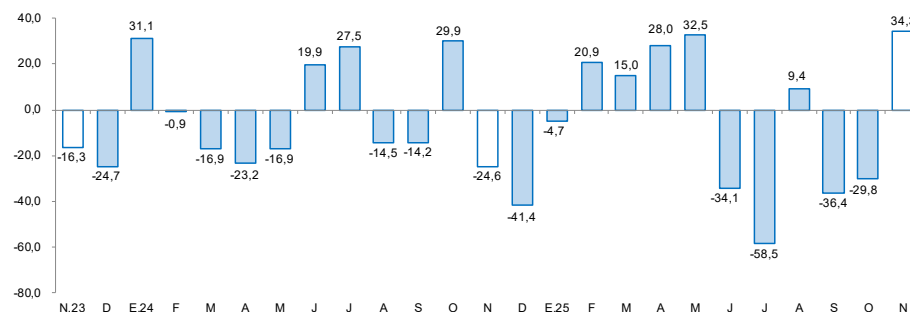

1/ A precios de 2007

Fuente: Ministerio de la Producción

En noviembre de 2025, la producción minera en Madre de Dios disminuyó 3,3 por ciento respecto al mismo mes del año anterior, debido a la menor producción de oro, que se redujo de 101 kilogramos en noviembre de 2024 a 98 kilogramos en noviembre de 2025.

Producción minera e hidrocarburos 1/

(Var. % real respecto al mismo periodo del año anterior)

Mineral	Estructura Porcentual 2024 2/	Noviembre				Enero - Noviembre			
		2024	2025	Var. %	Contribución	2024	2025	Var. %	Contribución
MINERÍA METÁLICA 3/	100,0								
Oro (Kg.)	99,9	101	98	-3,3	-3,3	1 088	1 143	5,1	5,0
SECTOR 2/	100,0								
				-3,3	-3,3			4,9	4,9

1/ Cifras preliminares.
 2/ Estimado a precios de 2007.
 3/ Unidades Recuperables.
 MB: Miles de Barriles.
 Fuente: MINEM.
 Elaboración: BCRP, Sucursal Cusco, Departamento de Estudios Económicos.

- En noviembre de 2025, la **producción minera** en Madre de Dios disminuyó, debido a la menor producción de oro, que se redujo de 101 kilogramos en noviembre de 2024 a 98 kilogramos en noviembre de 2025. En el periodo enero – noviembre de 2025, la actividad minera registró un crecimiento de 4,9 por ciento en comparación con el mismo mes de 2024. En cuanto a la participación nacional del oro, Madre de Dios se ubicó en el onceavo lugar con una contribución de 1,1 por ciento.
- Sobre el **precio mensual del oro**, en noviembre este alcanzó los US\$/oz.tr. 4 087,2, superior en 0,7 por ciento respecto al mes de octubre; relacionado a la caída del dólar respecto a sus principales contrapartes, a la caída de los rendimientos de los bonos del Tesoro de EUA y a las expectativas de recorte de tasa de interés de la FED.

Evolución de la producción minera

(Var.% real respecto a similar mes del año anterior)

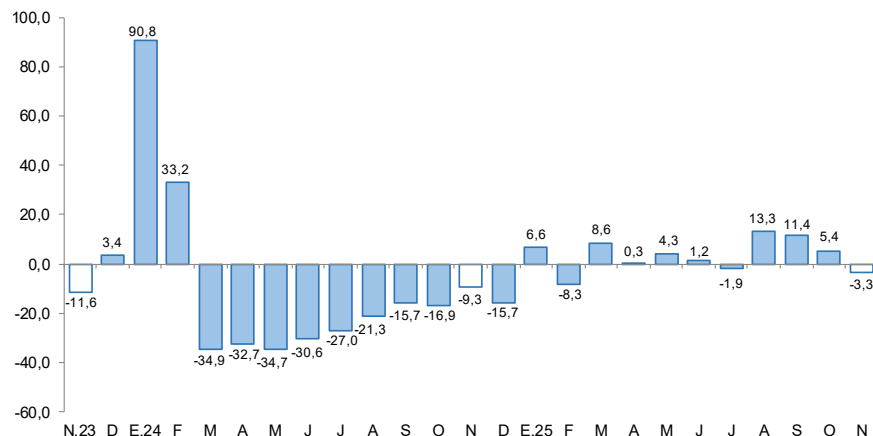

Fuente: MINEM.
 Elaboración: BCRP, Sucursal Cusco, Departamento de Estudios Económicos.

Cotización internacional de oro

(US\$/oz.tr. promedio mensual)

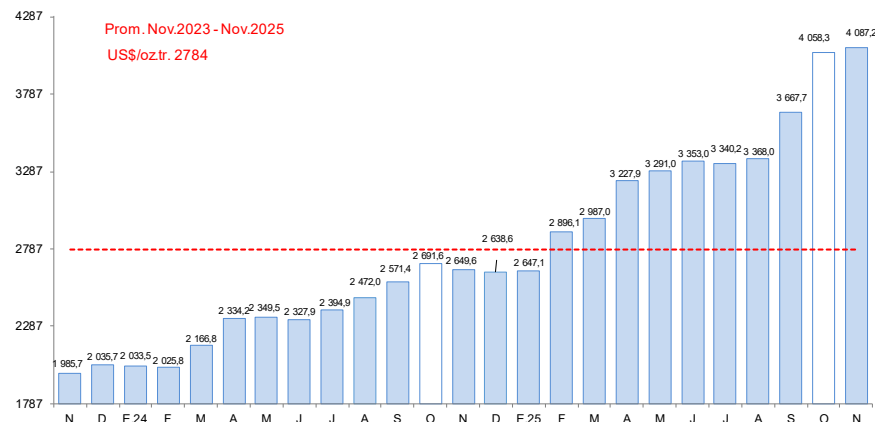

Fuente: Reuters y BCRP.

En noviembre de 2025, el saldo de crédito ascendió a S/ 1 327 millones, lo que significó un crecimiento de 13,7 por ciento respecto a noviembre de 2024. Asociado a la expansión de la banca múltiple (18,4 por ciento) y los créditos en las cajas municipales (13,3 por ciento).

Crédito					
(Saldos a fin de periodo en millones de soles)					
	Estructura %	Saldo en millones de soles con TCF ^{1/}		Tasa de crecimiento (%)	
		Nov-25	Oct-25	Mes	12 Meses
BN y Agrobanco	5,7	74	76	2,9	13,4
Banco de la Nación	5,1	65	67	3,4	14,3
Agrobanco	0,6	8	8	-1,0	6,9
Sin BN y Agrobanco	94,3	1 231	1 251	1,6	13,7
Banca Múltiple	32,4	423	430	1,7	18,4
Financieras	4,5	59	60	3,0	-8,6
Cajas Municipales	57,3	750	761	1,5	13,3
Cajas Rurales	0,0	0	0	-	-
Empresas de Crédito	0,0	0	0	-	-
TOTAL	100,0	1 304	1 327	1,7	13,7
MN	99,7	1 301	1 323	1,7	13,6
ME	0,3	4	4	-0,7	73,9
Coef. de Dolarización (%)		0,3	0,3		

1/ Los saldos en moneda extranjera se valúan al tipo de cambio constante de diciembre de 2024 (S/ 3,77)
Fuente: SBS y AFP
Elaboración: BCRP - Sucursal Cusco, Departamento de Estudios Económicos

- En noviembre de 2025, la **tasa de morosidad** total se ubicó en 4,1 por ciento, lo que significó una reducción de 1,2 puntos porcentuales respecto al mismo mes de 2024. En la banca múltiple, la morosidad fue de 5,8 por ciento, menor en 2,4 puntos porcentuales de manera interanual. Por su parte, las cajas municipales registraron una tasa de 3,1 por ciento, inferior en 0,6 puntos porcentuales respecto a noviembre de 2024.

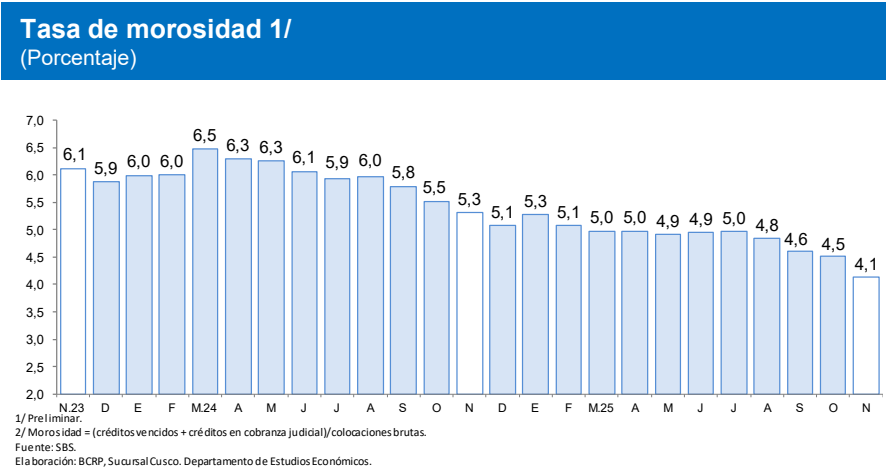
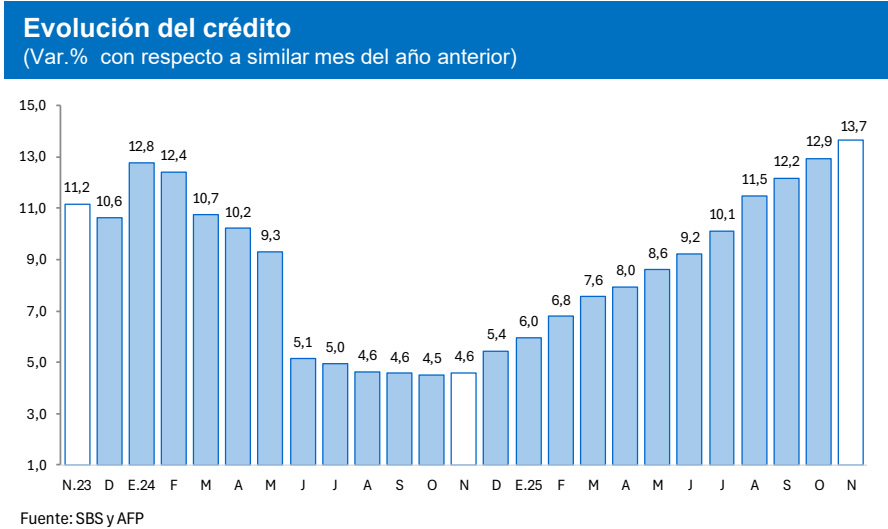

En noviembre, el saldo total de depósitos ascendió a S/ 1 140 millones, lo que significó un aumento interanual de 34,0 por ciento. Según las modalidades, los depósitos de ahorro crecieron 39,0 por ciento, los depósitos a la vista 36,5 por ciento y los depósitos a plazo 14,0 por ciento.

Depósitos

(Saldos a fin de periodo en millones de soles)

	Estructura % Nov-25	Saldo en millones de soles con TCF ^{1/}		Tasa de crecimiento (%)	
		Oct-25	Nov-25	Mes	12 Meses
Banco de la Nación	14,5	165	165	-0,3	12,5
Banco de la Nación	14,5	165	165	-0,3	12,5
Sin BN y Agrobanco	85,5	947	975	2,9	38,4
Banca Múltiple	55,2	610	630	3,3	42,7
Financieras	0,6	7	7	3,3	-6,4
Cajas Municipales	29,7	331	338	2,3	32,5
Cajas Rurales	0,0	0	0	-	-
TOTAL	100,0	1 113	1 140	2,5	34,0
Vista	22,2	252	253	0,5	36,5
Ahorro	62,5	691	712	3,1	39,0
A plazo	15,3	170	175	2,7	14,0
MN	88,4	976	1 008	3,2	31,1
ME	11,6	136	133	-2,7	60,5
Coef. de Dolarización (%)		12,3	11,6		

1/ Los saldos en moneda extranjera se valúan al tipo de cambio constante de diciembre de 2024 (S/ 3,77)

Fuente: SBS y AFP

Elaboración: BCRP - Sucursal Cusco, Departamento de Estudios Económicos

Evolución de los depósitos

(Var. % con respecto a similar mes del año anterior)

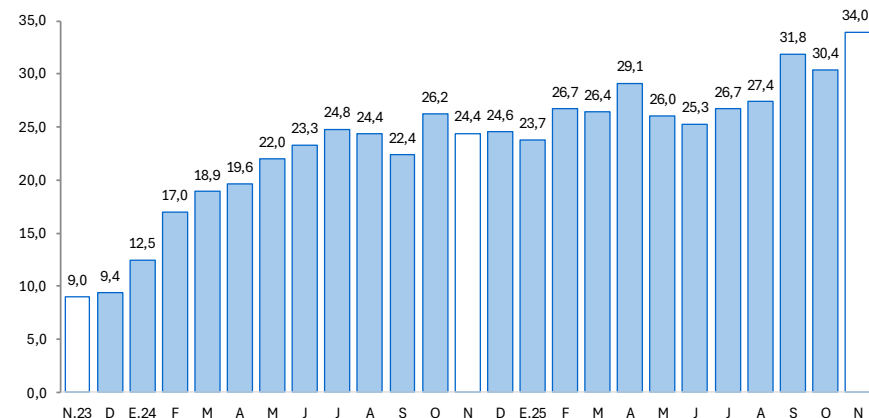

Fuente: SBS y AFP

En noviembre, la inversión pública registró una reducción de 27,4 por ciento interanual, afectada por la caída en los tres niveles de gobierno: Gobierno Nacional (-53,0 por ciento), Gobierno Regional (-2,1 por ciento) y Gobiernos Locales (-31,1 por ciento).

Formación bruta de capital (En millones de soles)

	Noviembre			Enero - Noviembre		
	2024	2025	Var. % Real	2024	2025	Var. % Real
Formación bruta de capital	869	1 281	45,2	5 496	5 606	0,5
Gobierno Nacional	254	629	144,2	1 096	1 920	72,6
Gobierno Regional	149	153	0,8	1 062	962	-10,8
Gobiernos Locales	466	499	5,6	3 338	2 724	-19,6

Fuente: MEF.

Elaboración: BCRP, Sucursal Cusco. Departamento de Estudios Económicos.

Evolución de la formación bruta de capital (Var. % real con respecto a similar mes del año anterior)

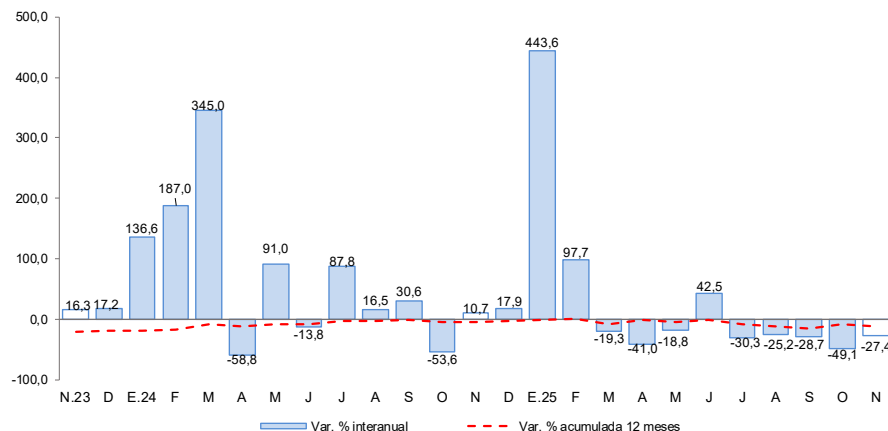

Fuente: MEF.

Elaboración: BCRP, Sucursal Cusco. Departamento de Estudios Económicos.

- En noviembre de 2025, los proyectos más relevantes ejecutados por el Gobierno nacional fueron:
 - ✓ Mejoramiento de los servicios de laboratorio del departamento académico de Ciencias Básicas de la Universidad Nacional Amazónica de Madre de Dios (S/ 1,7 millones).
 - ✓ Recuperación de áreas Degradadas por residuos sólidos en el Sector El Prado en el distrito de Tambopata, provincia de Tambopata (S/ 1,3 millones).
- En el Gobierno regional, los proyectos más importantes fueron:
 - ✓ Mejoramiento y ampliación del Servicio Educativo del nivel primaria y secundaria en la I.E.B.R. N° 52005 Nuestra Señora de Las Mercedes en la ciudad de Puerto Maldonado del distrito de Tambopata, provincia de Tambopata (S/ 1,5 millones).
 - ✓ Mejoramiento de los servicios de Salud del Hospital San Martín de Porres de Iberia, distrito de Iberia, provincia de Tahuamanu (S/ 1,3 millones).
- Por último, los proyectos más significativos en los Gobiernos locales fueron:
 - ✓ Mejoramiento, ampliación del sistema de agua potable y creación del sistema de disposición sanitaria de excretas en el Centro Poblado Rural de Puerto Lucerna del distrito de Las Piedras, provincia de Tambopata (S/ 449,5 mil).
 - ✓ Mejoramiento y ampliación del servicio de seguridad ciudadana en el ámbito de la ciudad de Puerto Maldonado, distrito de Tambopata (S/ 387,9 mil).