



**BANCO CENTRAL DE RESERVA DEL PERÚ**

# **Madre de Dios: Síntesis de Actividad Económica - Octubre 2025 -**

**Departamento de Estudios Económicos  
Sucursal Cusco**

Diciembre de 2025

Actividad Primaria

- La **actividad agropecuaria** en octubre aumentó 6,0 por ciento en comparación con su interanual, influenciada por el avance del subsector agrícola y el subsector pecuario. En el acumulado enero–octubre de 2025, el sector agropecuario creció 1,0 por ciento frente al mismo período del año anterior.
- En octubre, la **actividad pesquera** cayó 29,8 por ciento, asociado a la menor extracción de paco. En el periodo acumulado enero–octubre de 2025, el sector registró una contracción de 9,6 por ciento respecto al mismo periodo del año previo.
- La **producción minera** avanzó 5,4 por ciento interanual en octubre, asociada a la mayor producción de oro. En el acumulado enero–octubre, la actividad minera registró un crecimiento de 5,7 por ciento comparado con su interanual.

Otros Indicadores de Actividad Económica

- El **saldo de crédito** aumentó 12,9 por ciento interanual, impulsado por la expansión de los créditos otorgados por la banca múltiple (16,8 por ciento) y las cajas municipales (13,3 por ciento).
- En octubre, la **formación bruta de capital** registró una caída de 49,1 por ciento interanual, explicada por la menor ejecución del Gobierno Nacional (-73,3 por ciento), los Gobierno Regional (-31,4 por ciento) y el Gobierno Regional (-20,6 por ciento). En el acumulado enero–octubre, la inversión pública disminuyó 17,1 por ciento.

Madre de Dios: otros indicadores de actividad económica						
(Variación % respecto a similar mes del año anterior)						
	May. 25	Jun. 25	Jul. 25	Ago. 25	Set. 25	Oct. 25
Arribos a los establecimientos de hospedaje	31,7	16,4	14,0	9,9	n.d.	n.d.
Crédito total 2/	8,6	9,2	10,1	11,5	12,2	12,9
Crédito de consumo 2/	-1,5	-0,6	0,6	2,3	4,1	4,4
Crédito hipotecario 2/	11,3	15,9	8,7	11,8	11,3	7,1
Inversión Pública 1/	-18,8	42,5	-30,3	-25,2	-28,7	-49,1

1/ En términos reales.  
2/ En términos nominales.  
Fuentes: MINCETUR, SBS y MEF.

En octubre de 2025, la actividad agropecuaria aumentó 6,0 por ciento respecto al mismo mes del año anterior, debido al avance del subsector agrícola (9,2 por ciento) y del subsector pecuario (3,0 por ciento). En el acumulado enero – octubre de 2025, el sector agropecuario creció 1,0.

### Producción de principales productos agropecuarios 1/

(Miles de toneladas)

Subsectores	Estructura Porcentual 2023 2/	Octubre			Contribución al crecimiento 3/	Enero - Octubre			Contribución al crecimiento 3/
		2024	2025	Var. %		2024	2025	Var. %	
<b>AGRICOLA</b>	<b>59,9</b>			<b>9,2</b>	<b>4,4</b>			<b>1,0</b>	<b>0,6</b>
Orientada al mercado externo y agroindustria 2/	21,9			34,4	2,0			5,5	1,3
Maíz amarillo duro	15,7	0,0	0,0	-	-	45,9	48,1	4,8	0,9
Cacao	5,5	0,1	0,1	53,2	1,9	2,0	2,1	5,8	0,3
Palta	0,5	0,2	0,2	11,2	0,2	0,2	0,4	85,9	0,1
Orientada al mercado interno 2/	38,0			5,7	2,4			-2,0	-0,7
Maíz amarillo duro	15,7	0,0	0,0	-	-	45,9	48,1	4,8	0,9
Cacao	5,5	0,1	0,1	53,2	1,9	2,0	2,1	5,8	0,3
Palta	0,5	0,2	0,2	11,2	0,2	0,2	0,4	85,9	0,1
Mango	0,1	0,1	0,1	-15,7	-0,1	0,1	0,1	-15,7	0,0
Braqueria	19,9	83,0	91,9	10,8	2,3	915,1	861,5	-5,9	-1,1
Platano	6,1	2,8	3,1	11,0	0,8	28,3	26,4	-6,7	-0,4
Yuca	4,6	2,1	2,4	10,2	0,5	22,1	23,3	5,4	0,2
Cocona	0,1	0,0	0,2	665,1	0,4	0,4	0,6	48,1	0,0
Mandarina	0,2	0,0	0,0	460,0	0,1	0,7	0,8	23,2	0,1
Limon	0,2	0,0	0,1	47,5	0,1	0,6	0,7	18,5	0,0
<b>PECUARIO</b>	<b>40,1</b>			<b>3,0</b>	<b>1,6</b>			<b>1,0</b>	<b>0,4</b>
Vacuno 4/	10,2	0,5	0,5	6,2	0,9	3,8	4,0	4,8	0,5
Porcino 4/	3,2	0,2	0,2	11,9	0,5	1,4	1,5	4,9	0,2
Ave 4/	21,0	0,9	0,9	0,8	0,2	8,8	8,7	-0,8	-0,2
Ovino	0,2	0,0	0,0	5,0	0,0	0,1	0,1	0,5	0,0
Leche	0,6	0,1	0,1	1,0	0,0	1,2	1,1	-2,0	0,0
Huevo 4/	4,9	0,2	0,2	-2,6	-0,1	2,6	2,6	-1,7	-0,1
<b>SECTOR AGROPECUARIO</b>	<b>100,0</b>			<b>6,0</b>	<b>6,0</b>			<b>1,0</b>	<b>1,0</b>

1/ Datas preliminares.

2/ Estimado a precios del 2007.

3/ Con base en la estructura de similar periodo 2023.

4/ Peso de animal en pie.

5/ Fuente: MIDAGRI.

6/ Elaboración: BCRP, Sucursal Cusco. Departamento de Estudios Económicos.

- El crecimiento del **subsector agrícola** (9,2 por ciento) se explicó por la mayor producción orientada al mercado externo y agroindustria (34,4 por ciento), principalmente por las mayores cosechas de cacao (53,2 por ciento) y palta (11,2 por ciento). De igual manera, la producción dirigida al mercado interno aumentó 5,7 por ciento, impulsada por la mayor producción de cocona (665,1 por ciento), mandarina (460,0 por ciento) y limón (47,5 por ciento). En el acumulado hasta octubre, el subsector agrícola creció 1,0 por ciento interanual.
- En cuanto al **subsector pecuario**, incrementó 3,0 por ciento en octubre, relacionado al aumento en la producción de vacuno (6,2 por ciento) y porcino (11,9 por ciento). En el periodo hasta octubre de 2025, la producción pecuaria acumuló un crecimiento de 1,0 por ciento.

En octubre de 2025, la actividad pesquera en Madre de Dios disminuyó 29,8 por ciento interanual, resultado asociado a la menor extracción de paco. En el periodo enero – octubre de 2025, el sector pesca registró una reducción de 9,6 por ciento.

### Producción pesquera 1/ (En TM)

Subsectores	Octubre			Enero - Octubre		
	2024	2025	Var. %	2024	2025	Var. %
<b>Consumo Humano Directo (CHD)</b>						
Fresco	62	43	-31,2	538	480	-10,8
<b>SECTOR PESCA 2/</b>			<b>-29,8</b>			<b>-9,6</b>

1/ Cifras preliminares.

2/ Estimado a precios de 2007.

Fuente: PRODUCE.

Elaboración: BCRP, Sucursal Cusco. Departamento de Estudios Económicos.

### Evolución de la producción pesquera 1/ (Var.% real respecto a similar mes del año anterior)

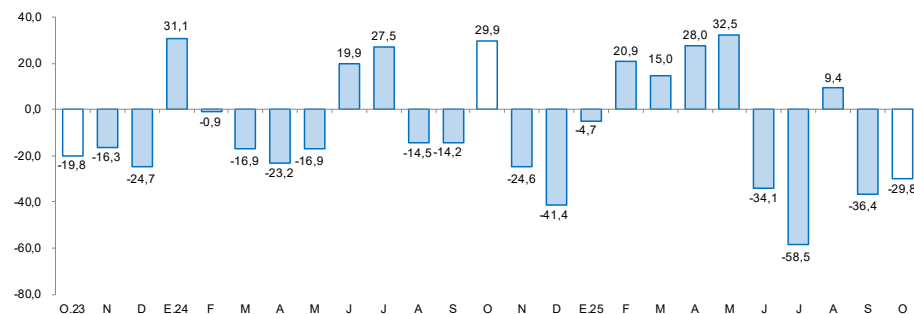

1/ A precios de 2007

Fuente: Ministerio de la Producción

**En octubre de 2025, la producción minera en Madre de Dios aumentó 5,4 por ciento respecto al mismo mes del año anterior, debido a la mayor producción de oro, que se elevó de 108 kilogramos en octubre de 2024 a 114 kilogramos en octubre de 2025.**

## Producción minera e hidrocarburos 1/

(Var. % real respecto al mismo periodo del año anterior)

Mineral	Estructura Porcentual 2024 2/	Octubre				Enero - Octubre			
		2024	2025	Var. %	Contribución	2024	2025	Var. %	Contribución
<b>MINERÍA METÁLICA 3/</b>	<b>100,0</b>			<b>5,4</b>	<b>5,4</b>			<b>4,1</b>	<b>4,1</b>
Oro (Kg.)	99,9	108	114	5,4	5,4	987	1 029	4,2	4,2
<b>SECTOR 2/</b>	<b>100,0</b>			<b>5,4</b>	<b>5,4</b>			<b>4,1</b>	<b>4,1</b>

1/ Cifras preliminares.  
2/ Estimado a precios de 2007.  
3/ Unidades Recuperables.  
MB: Miles de Barriles.  
Fuente: MINEM.  
Elaboración: BCRP, Sucursal Cusco, Departamento de Estudios Económicos.

- En octubre de 2025, la **producción minera** en Madre de Dios aumentó 5,4 por ciento respecto al mismo mes del año anterior, debido a la mayor producción de oro, que se elevó de 108 kilogramos en octubre de 2024 a 114 kilogramos en octubre de 2025. En el periodo enero – octubre de 2025, la actividad minera registró un crecimiento de 5,7 por ciento en comparación con octubre de 2024. En cuanto a la participación nacional del oro, Madre de Dios se ubicó en el onceavo lugar con una contribución de 1,1 por ciento.
- Sobre el **precio mensual del oro**, en octubre este alcanzó los US\$/oz.tr. 4 058,3, superior en 11,6 por ciento respecto al mes de setiembre; relacionado a las expectativas de nuevos recortes de tasas de interés por parte de la Reserva Federal y la mayor demanda como activo de refugio seguro en medio del cierre parcial del gobierno estadounidense e inestabilidad política en Francia y Japón.

## Evolución de la producción minera

(Var.% real respecto a similar mes del año anterior)

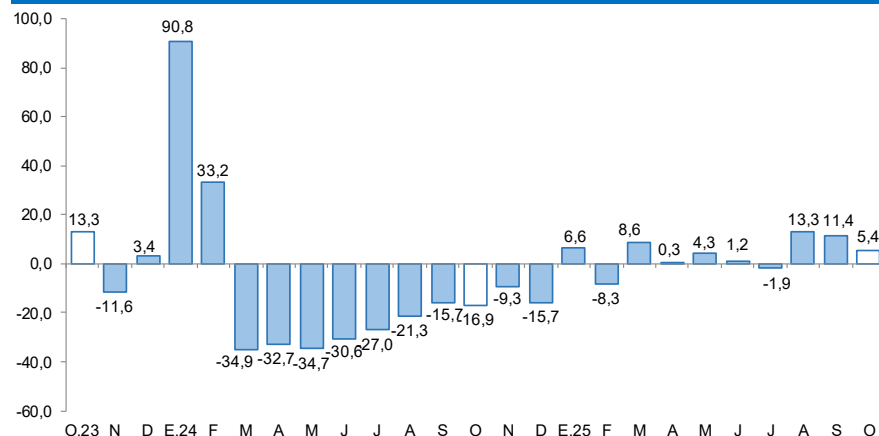

Fuente: MINEM.  
Elaboración: BCRP, Sucursal Cusco, Departamento de Estudios Económicos.

## Cotización internacional de oro

(US\$/oz.tr. promedio mensual)

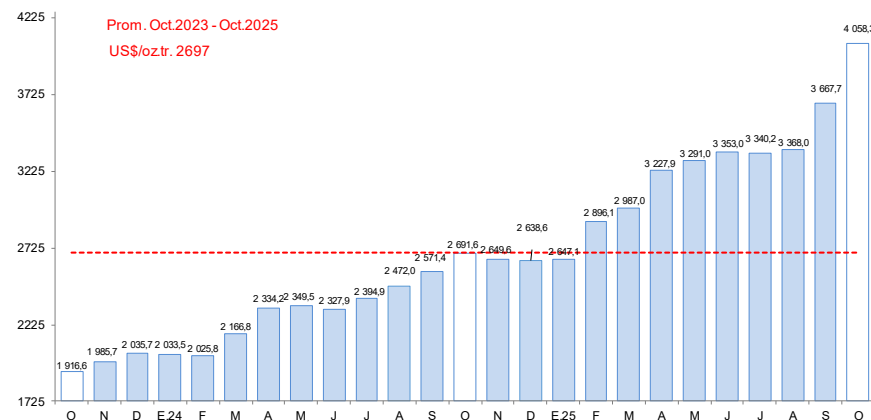

Fuente: Reuters y BCRP.

En octubre de 2025, el saldo de crédito ascendió a S/ 1 304 millones, lo que significó un crecimiento de 12,9 por ciento respecto a octubre de 2024. Este desempeño estuvo asociado a la expansión de la banca múltiple (16,8 por ciento) y los créditos en las cajas municipales (13,3 por ciento).

Crédito					
(Saldos a fin de periodo en millones de soles)					
	Estructura %	Saldo en millones de soles con TCF <sup>1/</sup>		Tasa de crecimiento (%)	
		Set-25	Oct-25	Mes	12 Meses
	Oct-25				
<b>BN y Agrobanco</b>	<b>5,6</b>	<b>75</b>	<b>74</b>	<b>-2,3</b>	<b>11,9</b>
Banco de la Nación	5,0	67	65	-2,5	11,8
Agrobanco	0,6	8	8	-0,3	12,8
<b>Sin BN y Agrobanco</b>	<b>94,4</b>	<b>1 209</b>	<b>1 231</b>	<b>1,8</b>	<b>13,0</b>
Banca Múltiple	32,4	412	423	2,6	16,8
Financieras	4,5	57	59	2,7	-10,9
Cajas Municipales	57,5	740	750	1,4	13,3
Cajas Rurales	0,0	0	0	-	-
Empresas de Crédito	0,0	0	0	-	-
<b>TOTAL</b>	<b>100,0</b>	<b>1 284</b>	<b>1 304</b>	<b>1,6</b>	<b>12,9</b>
MN	99,7	1 281	1 301	1,6	12,8
ME	0,3	3	4	15,5	90,2
Coef. de Dolarización (%)		0,3	0,3		

1/ Los saldos en moneda extranjera se valúan al tipo de cambio constante de diciembre de 2024 (S/ 3,77)  
Fuente: SBS y AFP  
Elaboración: BCRP - Sucursal Cusco, Departamento de Estudios Económicos

- En octubre de 2025, la **tasa de morosidad** total se ubicó en 4,5 por ciento, lo que significó una reducción de 1,0 puntos porcentuales respecto a octubre de 2024. En la banca múltiple, la morosidad fue de 6,7 por ciento, menor en 1,8 puntos porcentuales de manera interanual. Por su parte, las cajas municipales registraron una tasa de 3,2 por ciento, inferior en 0,5 puntos porcentuales respecto al mismo mes de 2024.

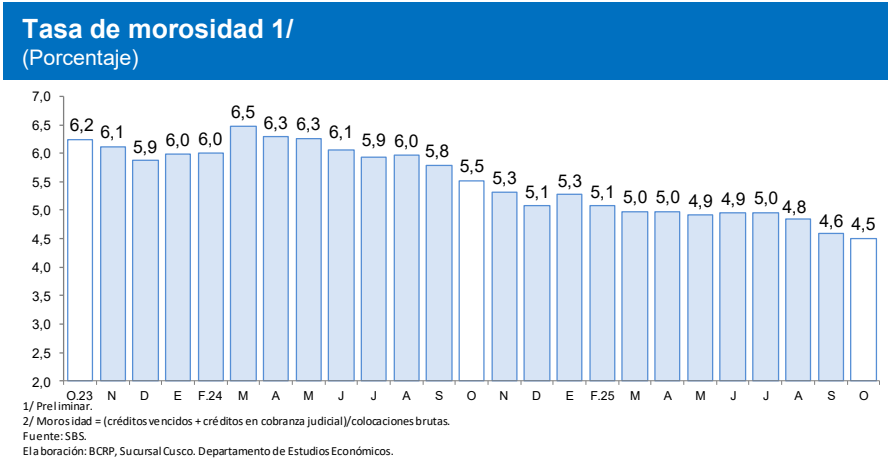
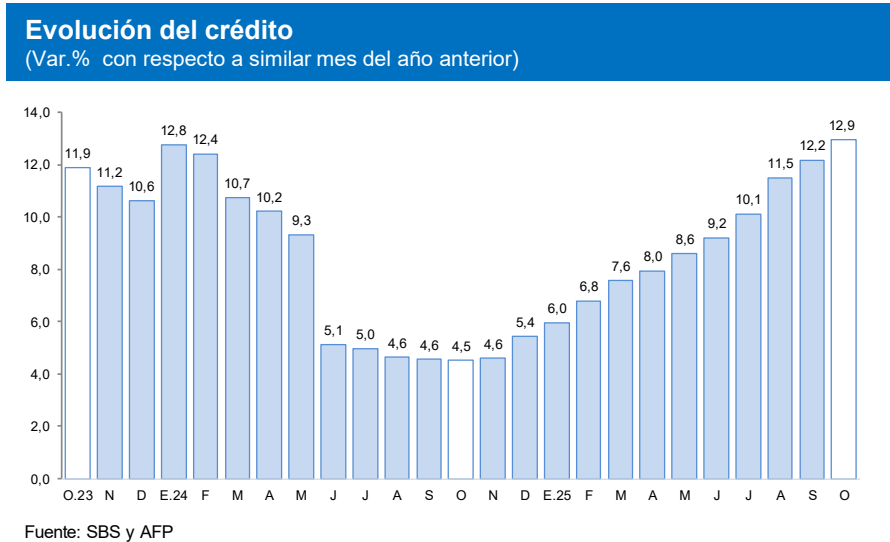

En octubre, el saldo total de depósitos ascendió a S/ 1 113 millones, lo que significó un aumento interanual de 30,4 por ciento. Según las modalidades, los depósitos de ahorro crecieron 36,4 por ciento, a la vista avanzaron 28,4 por ciento y a plazo aumentaron 12,8 por ciento.

Depósitos

(Saldos a fin de periodo en millones de soles)

	Estructura %	Saldo en millones de soles con TCF <sup>1/</sup>		Tasa de crecimiento (%)	
		Set-25	Oct-25	Mes	12 Meses
Banco de la Nación	14,9	163	165	1,3	12,4
Banco de la Nación	14,9	163	165	1,3	12,4
Sin BN y Agrobanco	85,1	916	947	3,4	34,1
Banca Múltiple	54,8	582	610	4,7	34,9
Financieras	0,6	6	7	12,8	-4,2
Cajas Municipales	29,7	327	331	1,0	33,8
Cajas Rurales	0,0	0	0	-	-
TOTAL	100,0	1 079	1 113	3,1	30,4
Vista	22,6	238	252	5,9	28,4
Ahorro	62,1	672	691	2,8	36,4
A plazo	15,3	169	170	0,6	12,8
MN	87,7	950	976	2,8	27,0
ME	12,3	129	136	5,6	61,0
Coef. de Dolarización (%)		12,0	12,3		

1/ Los saldos en moneda extranjera se valúan al tipo de cambio constante de diciembre de 2024 (S/ 3,77)

Fuente: SBS y AFP

Elaboración: BCRP - Sucursal Cusco, Departamento de Estudios Económicos

Evolución de los depósitos

(Var.% con respecto a similar mes del año anterior)

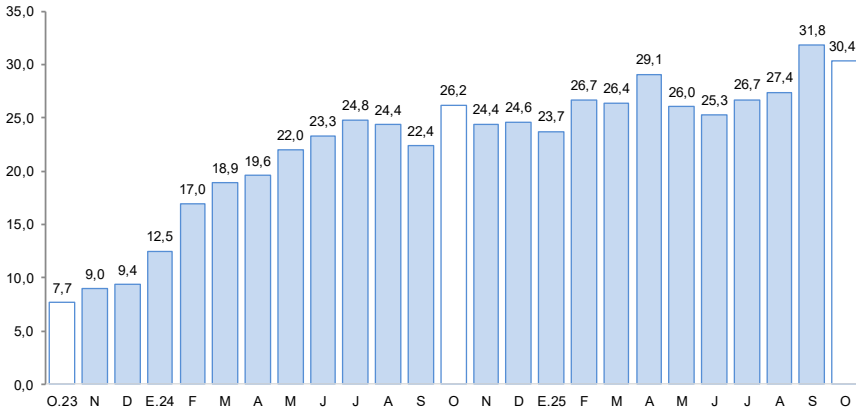

Fuente: SBS y AFP



En octubre, la inversión pública registró una reducción de 49,1 por ciento interanual, afectada por la caída en los tres niveles de gobierno: Gobierno Nacional (-73,3 por ciento), Gobierno Regional (-31,4 por ciento) y Gobiernos Locales (-20,6 por ciento).

## Formación bruta de capital

(En millones de soles)

	Octubre			Enero - Octubre		
	2024	2025	Var. % Real	2024	2025	Var. % Real
<b>Formación bruta de capital</b>	<b>54</b>	<b>28</b>	<b>-49,1</b>	<b>322</b>	<b>270</b>	<b>-17,1</b>
Gobierno Nacional	25	7	-73,3	118	70	-41,2
Gobierno Regional	22	15	-31,4	161	168	2,4
Gobiernos Locales	7	6	-20,6	43	33	-24,2

Fuente: MEF.

Elaboración: BCRP, Sucursal Cusco. Departamento de Estudios Económicos.

## Evolución de la formación bruta de capital

(Var. % real con respecto a similar mes del año anterior)

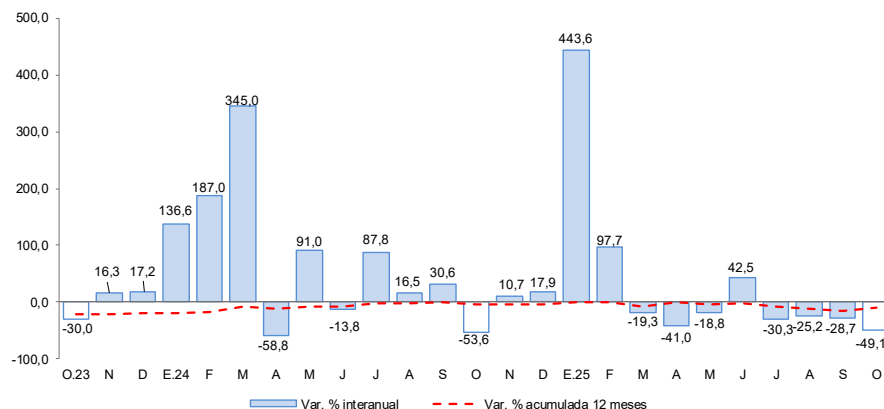

Fuente: MEF.

Elaboración: BCRP, Sucursal Cusco. Departamento de Estudios Económicos.

- En octubre, los proyectos más relevantes ejecutados por el Gobierno nacional fueron:
  - ✓ Mejoramiento del camino vecinal MD-566 tramo La Joya a Chonta, MD 553 tramo Chonta a Infierno y MD-568 tramo Cruce Loero al cruce Chonta de las localidades de La Joya, Bajo Tambopata, Chonta e Infierno del distrito de Tambopata (S/ 1,8 millones).
  - ✓ Recuperación de áreas Degradadas por residuos sólidos en el sector El Prado distrito de Tambopata (S/ 583,5 mil).
- En el Gobierno regional, los proyectos más importantes fueron:
  - ✓ Mejoramiento de los servicios de Salud del Hospital San Martin de Porres de Iberia, distrito de Iberia (S/ 1,02 millones).
  - ✓ Mejoramiento y ampliación de los servicios de educación primaria a I.E. N° 52181 Señor de los Milagros del AA.HH. Señor de los Milagros, Distrito de Tambopata (S/ 950,5 mil).
- Por último, los proyectos más significativos en los Gobiernos locales fueron:
  - ✓ Creación del sistema agua potable y saneamiento básico rural en la Comunidad Nativa de Barranco Chico del distrito de Huepetuhe (S/ 422,3 mil).
  - ✓ Renovación de puente; en el(la) puente Velasquez km 4.9, via vecinal MD-518 Santa Rita Baja (Tramo centro min - Los Cocos) Distrito de Inambari (S/ 385,4 mil).