



**BANCO CENTRAL DE RESERVA DEL PERÚ**

# **Madre de Dios: Síntesis de Actividad Económica - Setiembre 2025 -**

**Departamento de Estudios Económicos  
Sucursal Cusco**

Noviembre de 2025

Actividad Primaria

- La **actividad agropecuaria** en setiembre disminuyó 0,5 por ciento en comparación con su interanual, influenciada por el retroceso del subsector agrícola, compensado por el crecimiento del subsector pecuario. En el acumulado enero–setiembre de 2025, el sector agropecuario creció 0,6 por ciento frente al mismo período del año anterior.
- En setiembre, la **actividad pesquera** cayó 36,4 por ciento, asociado a la menor extracción de paco. En el periodo acumulado enero–setiembre de 2025, el sector registró una contracción de 7,0 por ciento respecto al mismo periodo del año previo.
- La **producción minera** avanzó 11,4 por ciento interanual en setiembre, asociada a la mayor producción de oro. En el acumulado hasta setiembre, la actividad minera registró un crecimiento de 3,9 por ciento comparado con su interanual.

Otros Indicadores de Actividad Económica

- El **saldo de crédito** aumentó 12,2 por ciento interanual, impulsado por la expansión de los créditos otorgados por la banca múltiple (14,0 por ciento) y las cajas municipales (13,3 por ciento).
- En setiembre, la **formación bruta de capital** registró una caída de 28,7 por ciento interanual, explicada por la menor ejecución del Gobierno Nacional (-60,2 por ciento), el Gobierno Regional (-10,0 por ciento), y los Gobiernos Locales (-9,9 por ciento). En el acumulado enero–setiembre, la inversión pública disminuyó 10,6 por ciento.

| Madre de Dios: otros indicadores de actividad económica |         |         |         |         |         |         |
|---|---------|---------|---------|---------|---------|---------|
| (Variación % respecto a similar mes del año anterior)   |         |         |         |         |         |         |
|   | Abr. 25 | May. 25 | Jun. 25 | Jul. 25 | Ago. 25 | Set. 25 |
| Arribos a los establecimientos de hospedaje             | ↑ 22,1  | ↑ 36,7  | ↑ 20,1  | ↑ 18,4  | n.d.    | n.d.    |
| Crédito total 2/  | ↑ 8,0   | ↑ 8,6   | ↑ 9,2   | ↑ 10,1  | ↑ 11,5  | ↑ 12,2  |
| Crédito de consumo 2/                                   | ↓ -1,9  | ↓ -1,5  | ↓ -0,6  | ↑ 0,6   | ↑ 2,3   | ↑ 4,1   |
| Crédito hipotecario 2/                                  | ↑ 5,2   | ↑ 11,3  | ↑ 15,9  | ↑ 8,7   | ↑ 11,8  | ↑ 11,3  |
| Inversión Pública 1/                                    | ↓ -41,0 | ↓ -18,8 | ↑ 42,5  | ↓ -30,3 | ↓ -25,2 | ↓ -28,7 |

1/ En términos reales.  
2/ En términos nominales.  
Fuentes: MINCETUR, SBS y MEF.

En setiembre de 2025, la actividad agropecuaria disminuyó 0,5 por ciento respecto al mismo mes del 2024, debido al retroceso del subsector agrícola (-1,3 por ciento), amortizado por el pecuario (0,3 por ciento). En el acumulado hasta setiembre de 2025, el sector agropecuario creció 0,6 por ciento

### Producción de principales productos agropecuarios 1/

(Miles de toneladas)

| Subsectores                                     | Estructura<br>Porcentual<br>2023 2/ | Setiembre |      |             | Contribución al<br>crecimiento 3/ | Enero - Setiembre |       |            | Contribución al<br>crecimiento 3/ |
|---|-------------------------------------|-----------|------|-------------|-----------------------------------|-------------------|-------|------------|-----------------------------------|
|   |                                     | 2024      | 2025 | Var. %      |                                   | 2024              | 2025  | Var. %     |                                   |
| <b>AGRICOLA</b>                                 | <b>59,9</b>                         |           |      | <b>-1,3</b> | <b>-0,7</b>                       |                   |       | <b>0,5</b> | <b>0,3</b>                        |
| Orientada al mercado externo y agroindustria 2/ | 21,9                                |           |      | 4,5         | 0,4                               |                   |       | 4,9        | 1,3                               |
| Maíz amarillo duro                              | 15,7                                | 0,6       | 0,0  | -95,0       | -3,0                              | 45,9              | 48,1  | 4,8        | 0,9                               |
| Palta   | 0,5                                 | 0,0       | 0,2  | 341,6       | 1,1                               | 0,0               | 0,2   | 461,0      | 0,1                               |
| Cacao   | 5,5                                 | 0,2       | 0,2  | 37,3        | 2,2                               | 1,9               | 2,0   | 3,4        | 0,2                               |
| Orientada al mercado interno 2/                 | 38,0                                |           |      | -2,7        | -1,1                              |                   |       | -2,8       | -1,0                              |
| Arroz   | 2,1                                 | 0,2       | 0,0  | -100,0      | -1,3                              | 4,7               | 5,1   | 7,7        | 0,2                               |
| Braquearia                                      | 19,9                                | 79,7      | 74,8 | -6,1        | -1,3                              | 832,2             | 769,7 | -7,5       | -1,4                              |
| Papaya  | 2,0                                 | 1,7       | 1,5  | -8,2        | -0,3                              | 8,9               | 9,4   | 6,6        | 0,1                               |
| Frijol grano seco                               | 0,1                                 | 0,0       | 0,0  | -100,0      | -0,2                              | 0,1               | 0,0   | -21,4      | 0,0                               |
| Camote  | 0,1                                 | 0,1       | 0,0  | -39,8       | -0,1                              | 0,3               | 0,3   | -3,6       | 0,0                               |
| Plátano   | 6,1                                 | 2,6       | 2,6  | -1,1        | -0,1                              | 25,5              | 23,3  | -8,6       | -0,5                              |
| Limón   | 0,2                                 | 0,1       | 0,1  | 33,2        | 0,1                               | 0,6               | 0,7   | 16,7       | 0,0                               |
| Naranja   | 0,4                                 | 0,1       | 0,2  | 17,7        | 0,1                               | 1,5               | 1,8   | 20,9       | 0,1                               |
| Mandarina                                       | 0,2                                 | 0,0       | 0,0  | 54,7        | 0,1                               | 0,7               | 0,8   | 19,8       | 0,1                               |
| Coco  | 0,2                                 | 0,1       | 0,2  | 63,4        | 0,1                               | 0,8               | 1,0   | 16,6       | 0,0                               |
| <b>PECUARIO</b>                                 | <b>40,1</b>                         |           |      | <b>0,3</b>  | <b>0,2</b>                        |                   |       | <b>0,7</b> | <b>0,3</b>                        |
| Porcino 4/                                      | 3,2                                 | 0,1       | 0,2  | 14,6        | 0,5                               | 1,3               | 1,3   | 4,0        | 0,1                               |
| Vacuno 4/                                       | 10,2                                | 0,4       | 0,4  | 0,2         | 0,0                               | 3,4               | 3,5   | 4,6        | 0,4                               |
| Ovino 4/  | 0,2                                 | 0,0       | 0,0  | 4,6         | 0,0                               | 0,0               | 0,0   | -0,1       | 0,0                               |
| Leche   | 0,6                                 | 0,1       | 0,1  | -8,3        | -0,1                              | 1,1               | 1,0   | -2,3       | 0,0                               |
| Huevo   | 4,9                                 | 0,2       | 0,2  | -3,1        | -0,2                              | 2,4               | 2,4   | -1,6       | -0,1                              |
| Ave 4/  | 21,0                                | 0,9       | 0,9  | -0,7        | -0,2                              | 7,9               | 7,8   | -1,0       | -0,2                              |
| <b>SECTOR AGROPECUARIO</b>                      | <b>100,0</b>                        |           |      | <b>-0,5</b> | <b>-0,5</b>                       |                   |       | <b>0,6</b> | <b>0,6</b>                        |

1/ Cifras preliminares.

2/ Estimado a precios del 2007.

3/ Con base en la estructura de similar periodo 2023.

4/ Peso de animal en pie.

Fuente: MIDAGRI.

Elaboración: BCRP, Sucursal Cusco. Departamento de Estudios Económicos.

- La reducción del **subsector agrícola** (-1,3 por ciento) se explicó por la menor producción orientada al mercado interno (-2,7 por ciento), principalmente por las menores cosechas de arroz (-100,0 por ciento), papaya (-8,2 por ciento) y braquearia (-6,1 por ciento). En contraste, la producción dirigida al mercado externo y agroindustria aumentó 4,5 por ciento, impulsada por la mayor producción de palta (341,6 por ciento) y cacao (37,3 por ciento). En el acumulado hasta setiembre, el subsector agrícola creció 0,5 por ciento interanual.
- En cuanto al **subsector pecuario**, incrementó 0,3 por ciento en setiembre, relacionado al aumento en la producción de porcino (14,6 por ciento) y vacuno (0,2 por ciento). En el periodo hasta setiembre de 2025, la producción pecuaria acumuló un crecimiento de 0,7 por ciento.

En setiembre de 2025, la actividad pesquera en Madre de Dios disminuyó 36,4 por ciento interanualmente, resultado asociado a la menor extracción de paco. En el periodo enero – setiembre de 2025, el sector pesca registró una contracción de 7,0 por ciento.

### Producción pesquera 1/ (En TM)

| Subsectores                         | Setiembre |      |              | Enero - Setiembre |      |             |
|-------------------------------------|-----------|------|--------------|-------------------|------|-------------|
|                                     | 2024      | 2025 | Var. %       | 2024              | 2025 | Var. %      |
| <b>Consumo Humano Directo (CHD)</b> |           |      |              |                   |      |             |
| Fresco                              | 57        | 36   | -36,7        | 476               | 437  | -8,1        |
| <b>SECTOR PESCA 2/</b>              |           |      | <b>-36,4</b> |                   |      | <b>-7,0</b> |

1/ Cifras preliminares.

2/ Estimado a precios de 2007.

Fuente: PRODUCE.

Elaboración: BCRP, Sucursal Cusco. Departamento de Estudios Económicos.

### Evolución de la producción pesquera 1/ (Var.% real respecto a similar mes del año anterior)

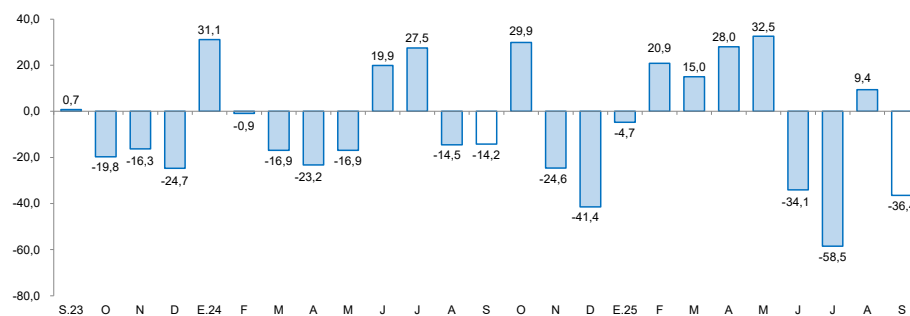

1/ A precios de 2007

Fuente: Ministerio de la Producción

**En setiembre de 2025, la producción minera en Madre de Dios aumentó 11,4 por ciento respecto al mismo mes del año anterior, debido a la mayor producción de oro, que se elevó de 95 kilogramos en setiembre de 2024 a 106 kilogramos en setiembre de 2025.**

## Producción minera e hidrocarburos 1/

(Var. % real respecto al mismo periodo del año anterior)

| Mineral                    | Estructura Porcentual 2024 2/ | Setiembre |      |        |              | Enero - Setiembre |      |        |              |
|----------------------------|-------------------------------|-----------|------|--------|--------------|-------------------|------|--------|--------------|
|                            |                               | 2024      | 2025 | Var. % | Contribución | 2024              | 2025 | Var. % | Contribución |
| <b>MINERÍA METÁLICA 3/</b> | <b>100,0</b>                  |           |      |        |              |                   |      |        |              |
| Oro (Kg.)                  | 99,9                          | 95        | 106  | 11,4   | 11,4         | 879               | 915  | 4,1    | 4,1          |
| <b>SECTOR 2/</b>           | <b>100,0</b>                  |           |      |        |              |                   |      |        |              |
|                            |                               |           |      | 11,4   | 11,4         |                   |      | 3,9    | 3,9          |

1/ Cifras preliminares.  
 2/ Estimado a precios de 2007.  
 3/ Unidades Recuperables.  
 MB: Miles de Barriles.  
 Fuente: MINEM.  
 Elaboración: BCRP, Sucursal Cusco. Departamento de Estudios Económicos.

- En setiembre de 2025, la **producción minera** en Madre de Dios aumentó 11,4 por ciento respecto al mismo mes del año anterior, debido a la mayor producción de oro, que se elevó de 95 kilogramos en setiembre de 2024 a 106 kilogramos en setiembre de 2025. En el periodo enero – setiembre de 2025, la actividad minera registró un crecimiento de 3,9 por ciento en comparación con el mismo periodo de 2024. En cuanto a la participación nacional del oro, Madre de Dios se ubicó en el onceavo lugar con una contribución de 1,2 por ciento.
- Sobre el **precio mensual del oro**, en setiembre este alcanzó los US\$/oz.tr. 3 667,7, superior en 8,9 por ciento respecto al mes anterior; relacionado al persistente nerviosismo al metal como refugio seguro, así como por los mayores riesgos geopolíticos en el Mar Negro y Medio Oriente, el debilitamiento del dólar, y las apuestas sobre recortes de tasas de interés de la Reserva Federal.

## Evolución de la producción minera

(Var.% real respecto a similar mes del año anterior)

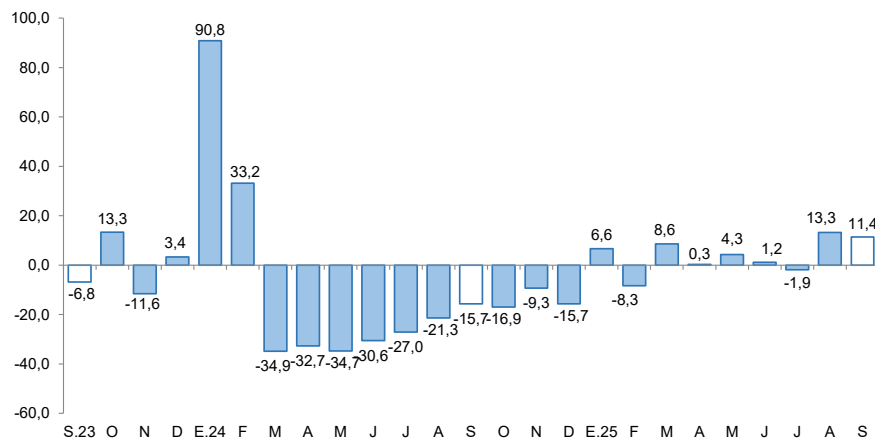

Fuente: MINEM.  
 Elaboración: BCRP, Sucursal Cusco. Departamento de Estudios Económicos.

## Cotización internacional de oro

(US\$/oz.tr. promedio mensual)

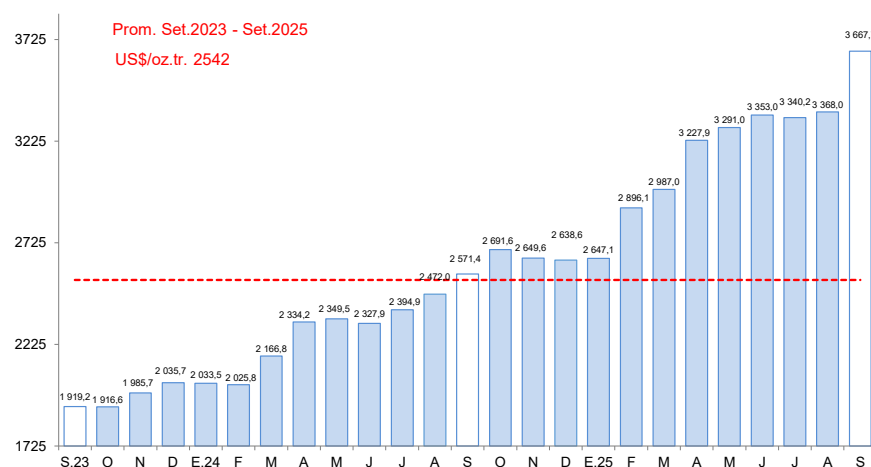

Fuente: Reuters y BCRP.

En setiembre de 2025, el saldo de crédito ascendió a S/ 1 284 millones, lo que significó un crecimiento de 12,2 por ciento respecto al mismo mes de 2024. Este desempeño estuvo asociado a la expansión de la banca múltiple (14,0 por ciento) y las cajas municipales (13,3 por ciento).

|                           | Estructura % | Saldo en millones de soles con TCF <sup>1/</sup> |              | Tasa de crecimiento (%) |             |
|---------------------------|--------------|--|--------------|-------------------------|-------------|
|                           |              | Set-25   |              | Mes                     |             |
|                           |              | Ago-25   | Set-25       | 12 Meses                |             |
| <b>BN y Agrobanco</b>     | <b>5,9</b>   | <b>75</b>  | <b>75</b>    | <b>0,9</b>              | <b>15,2</b> |
| Banco de la Nación        | 5,2          | 66   | 67           | 1,0                     | 15,1        |
| Agrobanco                 | 0,7          | 9  | 8            | -0,6                    | 16,2        |
| <b>Sin BN y Agrobanco</b> | <b>94,1</b>  | <b>1 194</b>                                     | <b>1 209</b> | <b>1,2</b>              | <b>12,0</b> |
| Banca Múltiple            | 32,1         | 406  | 412          | 1,6                     | 14,0        |
| Financieras               | 4,4          | 56   | 57           | 1,9                     | -12,3       |
| Cajas Municipales         | 57,6         | 732  | 740          | 1,0                     | 13,3        |
| Cajas Rurales             | 0,0          | 0  | 0            | -                       | -           |
| Empresas de Crédito       | 0,0          | 0  | 0            | -                       | -           |
| <b>TOTAL</b>              | <b>100,0</b> | <b>1 269</b>                                     | <b>1 284</b> | <b>1,2</b>              | <b>12,2</b> |
| MN                        | 99,7         | 1 265  | 1 281        | 1,2                     | 12,1        |
| ME                        | 0,3          | 3  | 3            | 8,8                     | 73,8        |
| Coef. de Dolarización (%) |              | 0,2  | 0,3          |                         |             |

1/ Los saldos en moneda extranjera se valúan al tipo de cambio constante de diciembre de 2024 (S/ 3,77)  
Fuente: SBS y AFP  
Elaboración: BCRP - Sucursal Cusco, Departamento de Estudios Económicos

- En setiembre de 2025, la **tasa de morosidad** total se ubicó en 4,6 por ciento, lo que significó una reducción de 1,2 puntos porcentuales respecto al mismo mes de 2024. En la banca múltiple, la morosidad fue de 6,9 por ciento, menor en 1,9 puntos porcentuales de manera interanual. Por su parte, las cajas municipales registraron una tasa de 3,2 por ciento, inferior en 0,8 puntos porcentuales frente a setiembre de 2024.

Evolución del crédito  
(Var.% con respecto a similar mes del año anterior)

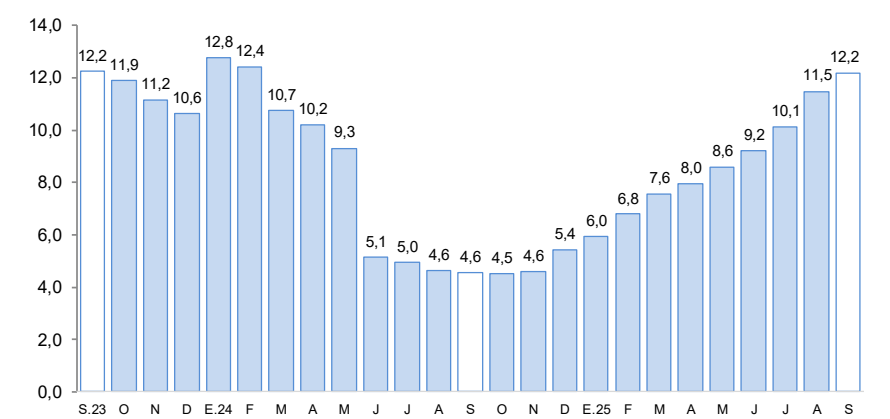

Fuente: SBS y AFP

Tasa de morosidad 1/  
(Porcentaje)

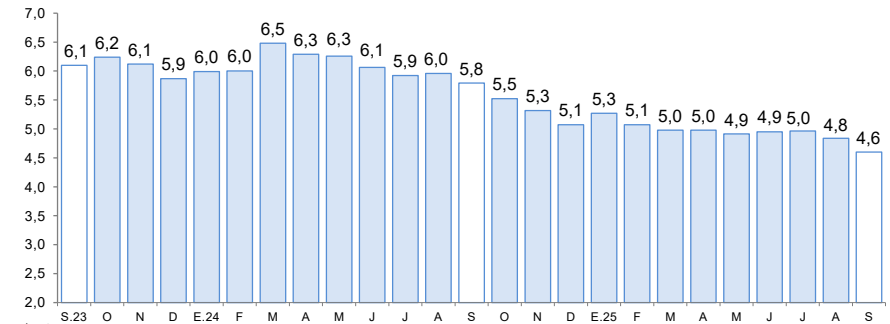

1/ Preliminar.  
2/ Morosidad = (créditos vencidos + créditos en cobranza judicial)/colocaciones brutas.  
Fuente: SBS.  
Elaboración: BCRP, Sucursal Cusco, Departamento de Estudios Económicos.

En setiembre, el saldo total de depósitos ascendió a S/ 1 079 millones, aumentando interanualmente de 31,8 por ciento. Según las modalidades, los depósitos de ahorro crecieron 41,1 por ciento, a la vista avanzaron 24,3 por ciento y a plazo aumentaron 12,3 por ciento.

Depósitos

(Saldos a fin de periodo en millones de soles)

|                           | Estructura % | Saldo en millones de soles con TCF 1/ |        | Tasa de crecimiento (%) |          |
|---------------------------|--------------|---------------------------------------|--------|-------------------------|----------|
|                           |              | Set-25                                | Ago-25 | Mes                     |          |
|                           |              |                                       |        | Mes                     | 12 Meses |
| Banco de la Nación        | 15,1         | 166                                   | 163    | -1,8                    | 8,6      |
| Banco de la Nación        | 15,1         | 166                                   | 163    | -1,8                    | 8,6      |
| Sin BN y Agrobanco        | 84,9         | 874                                   | 916    | 4,8                     | 37,1     |
| Banca Múltiple            | 53,9         | 558                                   | 582    | 4,4                     | 36,9     |
| Financieras               | 0,6          | 6                                     | 6      | 4,8                     | -10,8    |
| Cajas Municipales         | 30,3         | 311                                   | 327    | 5,4                     | 38,9     |
| Cajas Rurales             | 0,0          | 0                                     | 0      | -                       | -        |
| TOTAL                     | 100,0        | 1 041                                 | 1 079  | 3,7                     | 31,8     |
| Vista                     | 22,0         | 227                                   | 238    | 4,6                     | 24,3     |
| Ahorro                    | 62,3         | 650                                   | 672    | 3,4                     | 41,1     |
| A plazo                   | 15,7         | 163                                   | 169    | 3,8                     | 12,3     |
| MN                        | 88,0         | 917                                   | 950    | 3,6                     | 28,9     |
| ME                        | 12,0         | 123                                   | 129    | 4,7                     | 58,0     |
| Coef. de Dolarización (%) |              | 11,9                                  | 12,0   |                         |          |

1/ Los saldos en moneda extranjera se valúan al tipo de cambio constante de diciembre de 2024 (S/ 3,77)

Fuente: SBS y AFP

Elaboración: BCRP - Sucursal Cusco, Departamento de Estudios Económicos

Evolución de los depósitos

(Var.% con respecto a similar mes del año anterior)

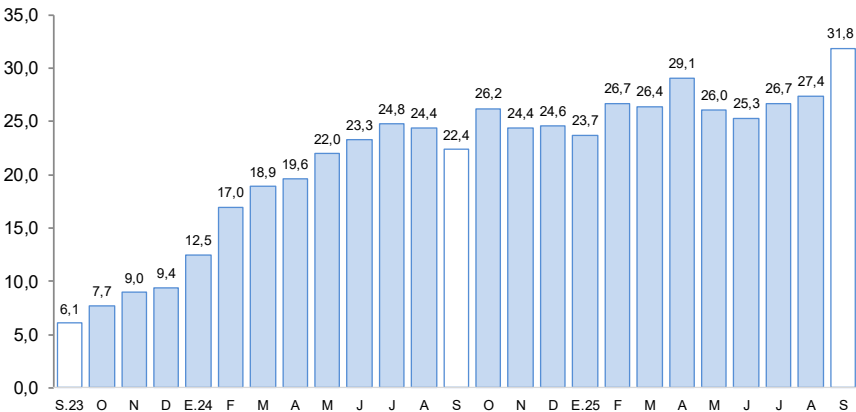

Fuente: SBS y AFP

En setiembre, la inversión pública registró una reducción de 28,7 por ciento interanual, afectada por la caída en los tres niveles de gobierno: Gobierno Nacional (-60,2 por ciento), Gobierno Regional (-10,0 por ciento), y Gobiernos Locales (-9,9 por ciento).

## Formación bruta de capital

(En millones de soles)

|                                   | Setiembre |           |              | Enero - Setiembre |            |              |
|-----------------------------------|-----------|-----------|--------------|-------------------|------------|--------------|
|                                   | 2024      | 2025      | Var. % Real  | 2024              | 2025       | Var. % Real  |
| <b>Formación bruta de capital</b> | <b>38</b> | <b>27</b> | <b>-28,7</b> | <b>268</b>        | <b>243</b> | <b>-10,6</b> |
| Gobierno Nacional                 | 14        | 6         | -60,2        | 93                | 63         | -32,7        |
| Gobierno Regional                 | 19        | 17        | -10,0        | 139               | 152        | 7,8          |
| Gobiernos Locales                 | 5         | 5         | -9,9         | 35                | 27         | -24,9        |

Fuente: MEF.

Elaboración: BCRP, Sucursal Cusco. Departamento de Estudios Económicos.

## Evolución de la formación bruta de capital

(Var.% real con respecto a similar mes del año anterior)

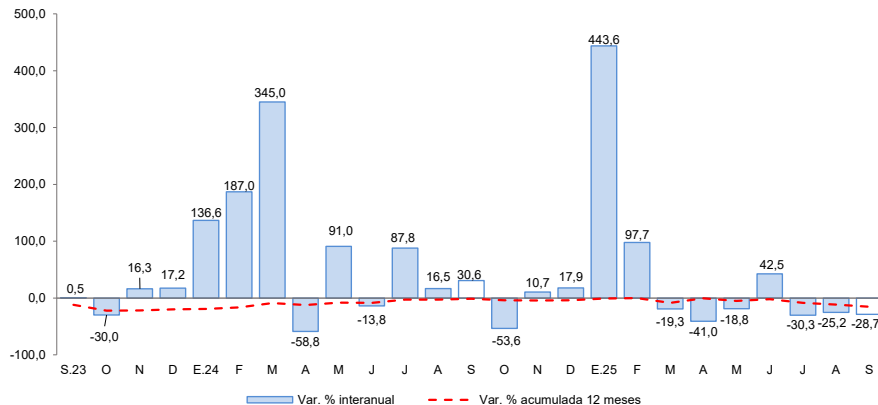

Fuente: MEF.

Elaboración: BCRP, Sucursal Cusco. Departamento de Estudios Económicos.

- En setiembre, los proyectos más relevantes ejecutados por el Gobierno nacional fueron:
  - ✓ Mejoramiento del camino vecinal MD-566 tramo La Joya a Chonta, MD 553 tramo Chonta a Infierno y MD-568 tramo Cruce Loero al cruce Chonta de las localidades de La Joya, Bajo Tambopata, Chonta e Infierno del distrito de Tambopata (S/1,3 millones).
  - ✓ Mejoramiento del servicio académico practico de la escuela profesional de enfermería de la Universidad Nacional Amazónica de Madre de Dios (S/791,4 mil).
- En el Gobierno regional, los proyectos más importantes fueron:
  - ✓ Mejoramiento y ampliación de los servicios de salud del C.S de Jorge Chávez de la ciudad de Puerto Maldonado del distrito y provincia de Tambopata (S/1,1 millones).
  - ✓ Mejoramiento y ampliación del servicio educativo del nivel primaria de la I.E.B.R. N° 52026 El Castañal, Centro Poblado El Castañal del distrito y provincia de Tambopata (S/1,0 millón).
- Por último, los proyectos más significativos en los Gobiernos locales fueron:
  - ✓ Mejoramiento y rehabilitación del camino vecinal R46 del tramo EMP PE - 30C- Los Angeles del distrito de Iberia, provincia de Tahuamanu (S/ 528,5 mil).
  - ✓ Mejoramiento de la Av. Colorado del centro poblado de villa Boca Colorado del distrito de Madre de Dios, provincia de Manu (S/347,7 mil).