



BANCO CENTRAL DE RESERVA DEL PERÚ

Cusco: Síntesis de Actividad Económica - Octubre 2025 -

**Departamento de Estudios Económicos
Sucursal Cusco**

Diciembre de 2025

Actividad Primaria

- El **sector agropecuario** disminuyó 0,6 por ciento en octubre, asociado a la menor producción de cacao, leche y naranja. Asimismo, en el acumulado enero-octubre, el sector registró una disminución de 5,6 por ciento, debido a la menor producción agrícola (-7,5 por ciento), principalmente cacao y café.
- La **actividad pesquera** reporta una caída de 49,2 por ciento en octubre, por una menor extracción de trucha. Hasta octubre, el sector creció 4,7 por ciento, debido a un incremento en la producción de perjeerrey.
- El **sector minería e hidrocarburos** se expandió en 3,8 por ciento en octubre, debido a una mayor producción minera metálica (7,8 por ciento), en particular de cobre y molibdeno; e hidrocarburos (1,2 por ciento), primordialmente líquidos de gas natural. Sin embargo, entre enero y octubre, el sector tuvo una contracción de 8,1 por ciento, asociado a la menor producción de cobre y líquidos de gas natural.

Otros Indicadores de Actividad Económica

- En agosto, los **arribos a los establecimientos de hospedaje** crecieron 17,8 por ciento interanual, reflejo de mayores arribos de turistas extranjeros (20,5 por ciento) y nacionales (12,1 por ciento). En el periodo enero-agosto, los arribos turísticos aumentaron 10,0 por ciento respecto a similar periodo de 2024.
- El **saldo de crédito** fue de S/ 8 272 millones en octubre, mayor en 8,2 por ciento a doce meses, debido al incremento del crédito en la banca múltiple (10,1 por ciento) y en las cajas municipales (9,1 por ciento).
- La **inversión pública** alcanzó los S/ 420 millones en octubre, inferior en 21,8 por ciento interanual en términos reales, producto de menores desembolsos en los tres niveles de gobierno. Hasta octubre, la inversión disminuyó 8,9 por ciento respecto a similar periodo de 2024.

Cusco: otros Indicadores de Actividad Económica
(Variación % respecto a similar mes del año anterior)

	May. 25	Jun. 25	Jul. 25	Ago. 25	Set. 25	Oct. 25
Arribos a los establecimientos de hospedaje	5,4	7,5	13,4	17,8	n.d	n.d
Crédito total 2/	4,1	4,5	5,9	7,0	8,5	8,2
Crédito de consumo 2/	-3,2	-1,5	-0,2	2,0	3,1	2,9
Crédito hipotecario 2/	6,0	4,7	1,5	2,1	1,6	0,1
Inversión Pública 1/	-37,2	-8,2	-14,6	-8,6	22,9	-21,8

1/ En términos reales.

2/ En términos nominales.

Fuentes: MINCETUR, SBS y MEF.

El sector agropecuario disminuyó 0,6 por ciento en octubre, por una caída del subsector pecuario (-1,5 por ciento). Hasta octubre, el sector se redujo en 5,6 por ciento, debido a una menor producción agrícola (-7,5 por ciento), principalmente cacao y café.

Producción de principales Productos Agropecuarios 1/

(Miles de toneladas)

Subsectores	Estructura Porcentual	Octubre				Enero - Octubre			
		2024	2025	Var. %	Contribución al crecimiento 3/	2024	2025	Var. %	Contribución al crecimiento 3/
AGRICOLA	69,7			2,5	0,6			-7,5	-5,5
Orientada al mercado externo y agroindustria 2/	18,4			-38,8	-3,3			-23,8	-4,5
Cacao	4,4	0,2	0,0	-87,7	-2,0	9,4	5,7	-38,9	-1,6
Achiote	0,3	1,0	0,9	-11,0	-0,5	2,0	1,9	-4,8	0,0
Palta	1,1	0,1	0,0	-93,3	-0,4	10,5	6,7	-36,0	-0,4
Te	0,0	0,2	0,0	-100,0	-0,2	0,8	0,4	-48,9	0,0
Café	11,1	0,1	0,1	-13,6	-0,1	29,2	25,3	-13,2	-1,6
Mango	0,0	0,0	0,0	-100,0	-0,1	0,4	0,0	-100,0	0,0
Maíz amarillo duro	0,3	0,0	0,0	-100,0	0,0	4,9	2,4	-51,3	-0,1
Orientada al mercado interno 2/	51,3			26,4	3,8			-1,8	-1,0
Frijol de palo grano seco	0,5	0,0	1,4	137	380,0	6,6	1,5	-77,6	-0,4
Yuca	0,9	1,8	3,2	82,9	1,3	32,6	31,1	-4,5	0,0
Rye grass	0,1	3,5	1,6	-53,4	-0,1	54,2	48,2	-11,0	0,0
Zanahoria	0,2	0,2	0,1	-69,1	-0,1	8,2	4,4	-46,3	-0,1
Piña	0,3	0,5	0,3	-35,1	-0,2	8,4	6,8	-19,2	-0,1
Papaya	0,2	0,7	0,4	-39,1	-0,2	8,3	5,3	-35,8	-0,1
Haba grano verde	0,2	0,2	0,0	-100,0	-0,3	4,6	7,1	54,5	0,1
Lima	0,1	0,3	0,0	-100,0	-0,4	1,5	1,3	-15,3	0,0
Naranja	0,8	1,2	0,7	-43,4	-0,6	22,5	11,9	-47,1	-0,4
PECUARIO	30,3			-1,5	-1,2			-0,6	-0,2
Leche	9,0	10,4	10,1	-2,8	-0,7	115,0	115,2	0,2	0,0
Ovino 4/	3,9	0,8	0,7	-1,9	-0,2	8,9	8,6	-2,5	-0,1
Alpaca 4/	0,0	0,4	0,4	-1,7	-0,2	5,1	4,9	-2,6	-0,1
Llama 4/	0,4	0,1	0,1	-2,0	0,0	1,2	1,2	-2,1	0,0
Huevo	0,2	0,0	0,0	-2,9	0,0	0,6	0,6	-3,0	0,0
Caprino 4/	0,0	0,0	0,0	-4,5	0,0	0,1	0,1	-0,6	0,0
SECTOR AGROPECUARIO	100,0			-0,6	-0,6			-5,6	-5,6

1/ Cifras preliminares.

2/ Estimado a precios del 2007.

3/ Con base en la estructura de similar periodo 2023.

4/ Peso de animal en pie.

Fuente: MIDAGRI.

Elaboración: BCRP, Sucursal Cusco. Departamento de Estudios Económicos.

- En octubre, el **subsector agrícola** se expandió en 2,5 por ciento, por la mayor producción de cultivos orientados al mercado interno (26,4 por ciento), especialmente frijol de palo grano seco y yuca. En cambio, hasta octubre, el subsector se redujo en 7,5 por ciento interanual, consecuencia de la menor producción orientada al mercado externo y agroindustria (-23,8 por ciento).
- El **subsector pecuario** se contrajo en 1,5 por ciento en octubre, asociado a la menor producción de leche (-2,8 por ciento) y ovino (-1,9 por ciento). Entre enero y octubre, el subsector se redujo en 0,6 por ciento respecto al mismo periodo del año previo.

La producción piscícola registró una caída de 49,2 por ciento en octubre, principalmente por una menor extracción de trucha y por el periodo de veda decretado en la especie pejerrey. Hasta octubre, el sector creció 4,7 por ciento, debido a un incremento en la producción de pejerrey (5,6 por ciento).

Producción Pesquera 1/ (En toneladas)

Subsectores	Octubre			Enero - Octubre		
	2024	2025	Var. %	2024	2025	Var. %
Consumo Humano Directo (CHD)						
Fresco	1	0	-49,2	41	43	5,0
SECTOR PESCA 2/			-49,2			4,7

1/ Cifras preliminares.

2/ Estimado a precios de 2007.

Fuente: PRODUCE.

Elaboración: BCRP, Sucursal Cusco. Departamento de Estudios Económicos.

Evolución de la Producción Pesquera 1/ (Var.% real respecto a similar mes del año anterior)

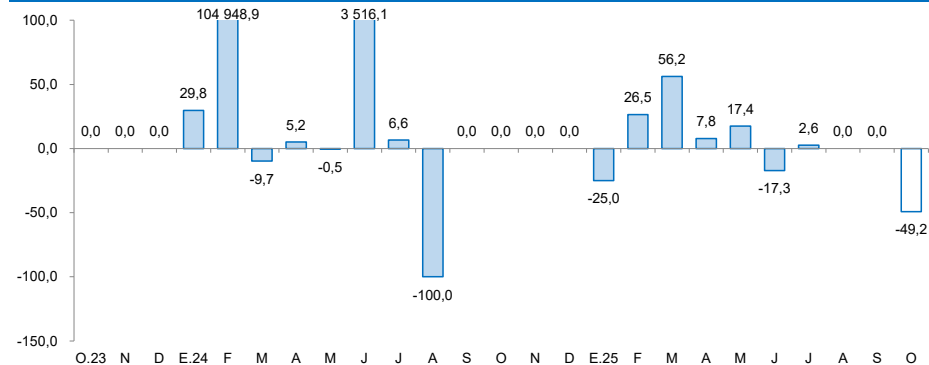

1/ A precios de 2007

Fuente: Ministerio de la Producción

El sector minería e hidrocarburos creció 3,8 por ciento en octubre, debido a una mayor producción minera metálica (7,8 por ciento), en particular de cobre y molibdeno; e hidrocarburos (1,2 por ciento), primordialmente líquidos de gas natural. Sin embargo, hasta octubre, el sector cayó 8,1 por ciento, asociado a la menor producción de cobre y líquidos de gas natural.

Producción Minera e Hidrocarburos 1/ (Var.% real respecto a similar mes del año anterior)

Mineral	Estructura Porcentual 2024 2/	Octubre				Enero - Octubre			
		2024	2025	Var. %	Contribución	2024	2025	Var. %	Contribución
MINERÍA METÁLICA 3/	36,7			7,8	2,8			-12,4	-4,4
Cobre (T.M.)	30,9	20 474	22 233	8,6	2,6	179 895	160 559	-10,7	-3,2
Molibdeno (T.M.)	1,8	56	75	34,1	0,7	1 139	994	-12,7	-0,3
Oro (Kg.)	2,9	665	649	-2,3	-0,1	4 099	2 820	-31,2	-0,8
Plata (Kg.)	1,1	11	11	-0,0	0,0	87	76	-12,4	-0,1
Plomo (T.M.)	0,0	9	7	-16,7	0,0	99	74	-25,1	0,0
Zinc (T.M.)	0,0	0	0	-16,6	0,0	4	9	115,6	0,0
HIDROCARBUROS	63,3			1,2	0,8			-5,7	-3,7
Gas Natural (Mi. MBTU)	25,5	43 198	42 423	-1,8	-0,5	431 181	414 809	-3,8	-1,0
Líquidos de Gas Natural (MB)	37,8	2 257	2 332	3,3	1,3	23 636	21 985	-7,0	-2,7
SECTOR 2/	100,0			3,8	3,8			-8,1	-8,1

1/ Cifras preliminares.
2/ Estimado a precios de 2007.
3/ Unidades Recuperables.
Fuente: MINEM.
Elaboración: BCRP, Sucursal Cusco. Departamento de Estudios Económicos.

- El sector minería e hidrocarburos registró una expansión de 3,8 por ciento en octubre. Este incremento se sustentó en el aumento de la producción minera metálica en 7,8 por ciento, por el mayor volumen de cobre y molibdeno. Asimismo, la producción de hidrocarburos se incrementó en 1,2 por ciento, resultado de la mayor extracción de líquidos de gas natural (3,3 por ciento). En el periodo enero – octubre de 2025, el sector se contrajo en 8,1 por ciento respecto a similar periodo de 2024. Esta caída se explica por los menores volúmenes de producción de cobre (-10,7 por ciento) y líquidos de gas natural (-7,0 por ciento).
- En octubre, el **precio promedio mensual de cobre** alcanzó los ctv. US\$/lb. 485,2, mayor en 7,5 por ciento respecto al registro previo, reflejo de las interrupciones en la oferta minera global, la menor operatividad en la producción de cobre en Codelco de Chile y disrupciones en Grasberg de Indonesia.

Evolución de la Producción Minera e Hidrocarburos (Var.% real respecto a similar mes del año anterior)

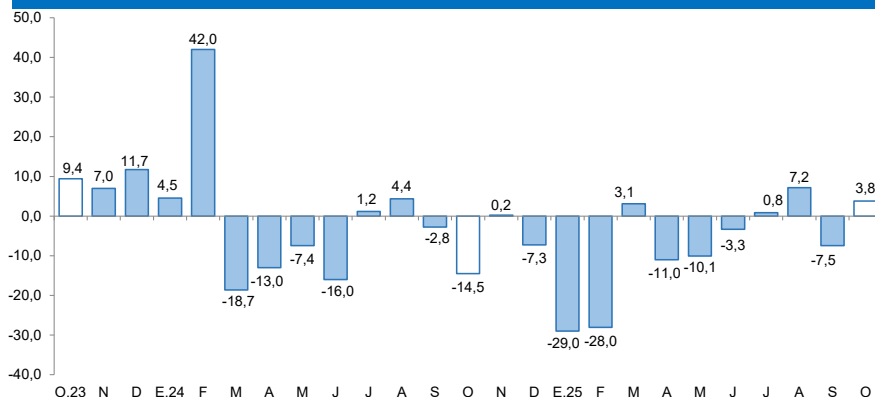

Fuente: MINEM.
Elaboración: BCRP, Sucursal Cusco. Departamento de Estudios Económicos.

Cotización Internacional de Cobre (En ctv. US\$/lb., datos promedio del periodo)

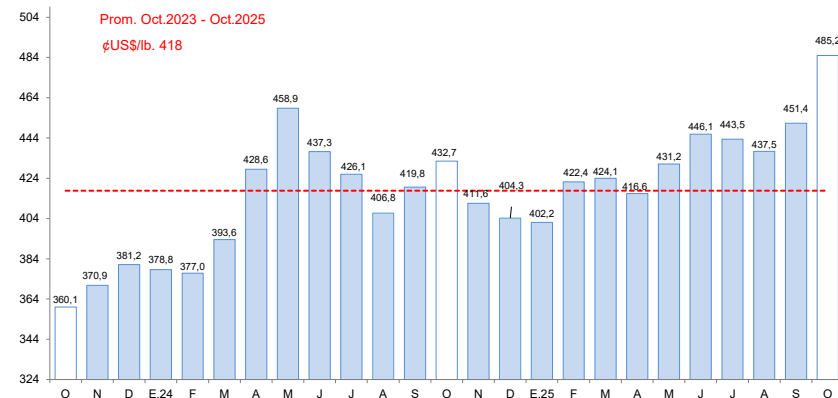

Fuente: Reuters y BCRP.

El saldo de crédito fue de S/ 8 272 millones en octubre, mayor en 8,2 por ciento a doce meses, debido al incremento del crédito en la banca múltiple (10,1 por ciento) y en las cajas municipales (9,1 por ciento).

Créditos

(Saldos a fin de periodo en millones de soles)

	Estructura % Oct-25	Saldo en millones de soles con TCF ^{1/}		Tasa de crecimiento (%)	
		Set-25	Oct-25	Mes	12 Meses
BN y Agrobanco	6,5	542	539	-0,5	12,1
Banco de la Nación	6,1	509	507	-0,5	11,0
Agrobanco	0,4	32	32	-0,9	32,5
Sin BN y Agrobanco	93,5	7 667	7 733	0,9	8,0
Banca Múltiple	43,8	3 591	3 619	0,8	10,1
Financieras	1,8	148	151	1,9	-36,5
Cajas Municipales	47,2	3 870	3 905	0,9	9,1
Cajas Rurales	0,7	57	58	1,7	1,3
Empresas de Crédito	0,0	0	0	-	-
TOTAL	100,0	8 208	8 272	0,8	8,2
MN	97,5	8 005	8 069	0,8	8,0
ME	2,5	204	203	-0,4	16,4
Coef. de Dolarización (%)		2,5	2,5		

1/ Los saldos en moneda extranjera se valúan al tipo de cambio constante de diciembre de 2024 (S/ 3,77)

Fuente: SBS y AFP

Elaboración: BCRP - Sucursal Cusco, Departamento de Estudios Económicos

- La **tasa de morosidad** se situó en 4,8 por ciento en octubre, menor en 1,0 punto porcentual respecto a similar mes de 2024. Por tipo de entidad financiera, la banca múltiple registró una morosidad de 4,8 por ciento, menor en 0,9 de punto porcentual a doce meses. Asimismo, las cajas municipales alcanzaron una morosidad de 5,0 por ciento, una reducción interanual de 0,8 de punto porcentual.

Evolución de los Créditos

(Var.% con respecto a similar mes del año anterior)

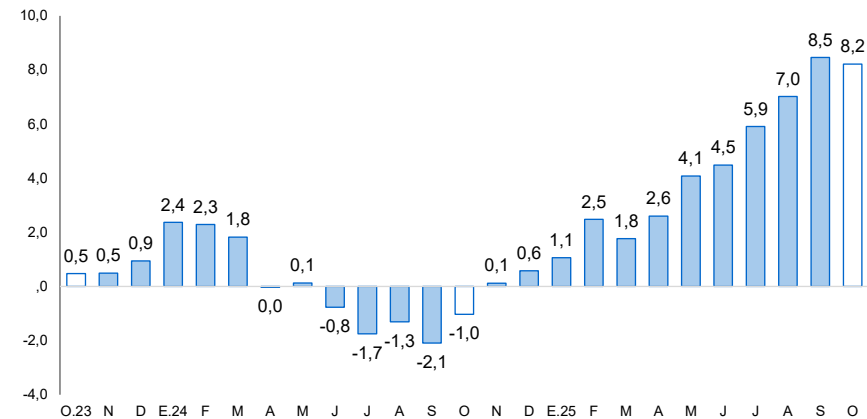

Tasa de Morosidad 1/

(Porcentaje)

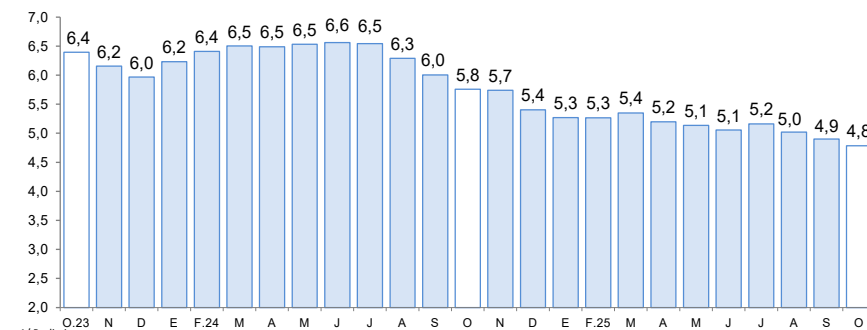

1/ Preliminar.

2/ Morosidad = (créditos vencidos + créditos en cobranza judicial)/colocaciones brutas.

Fuente: SBS.

Elaboración: BCRP, Sucursal Cusco, Departamento de Estudios Económicos.

Los depósitos en Cusco ascendieron a S/ 9 609 millones en octubre, superior en 8,3 por ciento respecto a similar mes de 2024. Por modalidad, los depósitos de ahorro crecieron 20,9 por ciento y los depósitos a la vista aumentaron 4,4 por ciento.

Depósitos					
(Saldos a fin de periodo en millones de soles)					
	Estructura % oct-25	Saldo en millones de soles con TCF ^{1/}		Tasa de crecimiento (%)	
		sep-25	oct-25	Mes	
					12 Meses
Banco de la Nación	13,2	1 260	1 265	0,4	-0,1
Banco de la Nación	13,2	1 260	1 265	0,4	-0,1
Sin BN y Agrobanco	86,8	8 317	8 344	0,3	9,7
Banca Múltiple	53,6	5 124	5 149	0,5	13,8
Financieras	0,1	11	12	7,2	-65,2
Cajas Municipales	33,0	3 173	3 174	0,0	4,4
Cajas Rurales	0,1	9	9	-3,2	11,5
TOTAL	100,0	9 577	9 609	0,3	8,3
Vista	15,4	1 601	1 478	-7,7	4,4
Ahorro	55,8	5 244	5 366	2,3	20,9
A plazo	28,8	2 732	2 764	1,2	-8,4
MN	78,1	7 540	7 503	-0,5	4,0
ME	21,9	2 037	2 106	3,4	26,8
Coef. de Dolarización (%)		21,3	21,9		

1/ Los saldos en moneda extranjera se valúan al tipo de cambio constante de diciembre de 2024 (S/ 3,77)
Fuente: SBS y AFP
Elaboración: BCRP - Sucursal Cusco, Departamento de Estudios Económicos

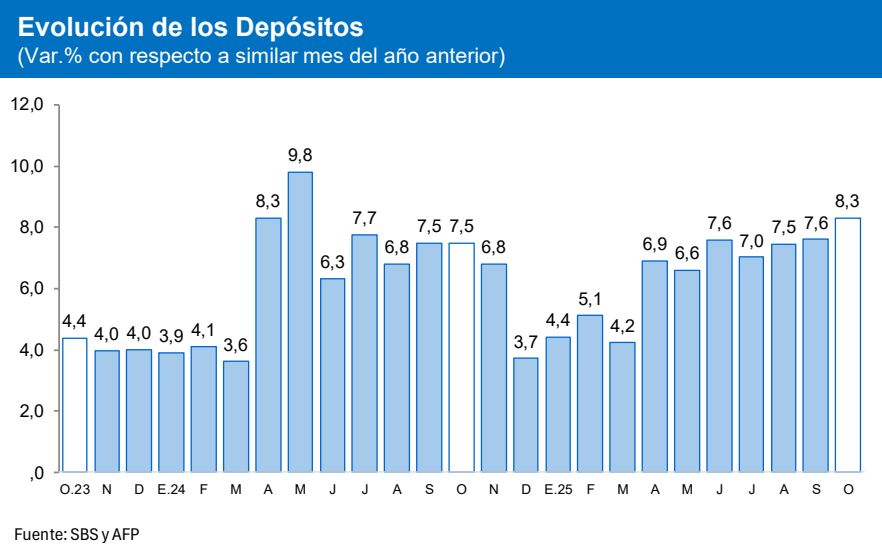

La inversión pública (S/ 420 millones) fue menor en 21,8 por ciento en términos reales en octubre, producto de menores desembolsos en los tres niveles de gobierno. Hasta octubre, la inversión disminuyó 8,9 por ciento respecto a similar periodo de 2024.

Formación Bruta de Capital

(En millones de soles)

	Octubre			Enero - Octubre		
	2024	2025	Var. % Real	2024	2025	Var. % Real
Formación bruta de capital	529	420	-21,8	4 214	3 896	-8,9
Gobierno Nacional	144	64	-56,6	769	1 204	54,4
Gobierno Regional	97	92	-6,4	818	714	-14,0
Gobiernos Locales	288	265	-9,4	2 627	1 978	-25,8

Fuente: MEF.

Elaboración: BCRP, Sucursal Cusco. Departamento de Estudios Económicos.

Evolución de la Formación Bruta de Capital

(Var.% real con respecto a similar mes del año anterior)

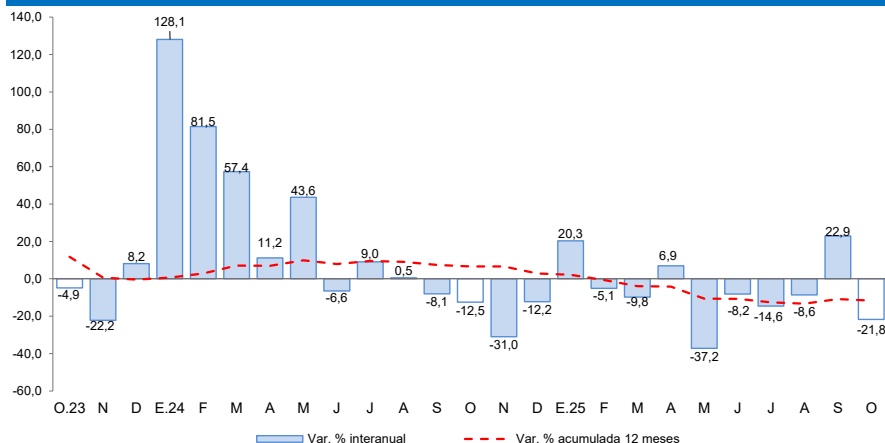

Fuente: MEF.

Elaboración: BCRP, Sucursal Cusco. Departamento de Estudios Económicos.

- En el **Gobierno nacional**, los proyectos más importantes desarrollados en el mes de octubre fueron:
 - ✓ Mejoramiento de la carretera Santa María, Santa Teresa, puente hidroeléctrica Machu Picchu (S/ 18,6 millones).
 - ✓ Mejoramiento y ampliación del servicio aeroportuario en la región Cusco mediante el nuevo Aeropuerto Internacional de Chinchero (S/ 8,8 millones).
- Entre los principales proyectos ejecutados por el **Gobierno regional** resaltan:
 - ✓ Mejoramiento del servicio de transitabilidad vehicular de la carretera departamental CU-119 tramo (Muyuracco) - Colquamarca en los distritos de Capacmarca y Colquamarca de la provincia de Chumbivilcas (S/ 8,4 millones).
 - ✓ Mejoramiento y ampliación de los servicios de salud del establecimiento de salud de Belempampa, distrito de Santiago, provincia de Cusco (S/ 4,6 millones).
- Los **Gobiernos locales** han invertido los mayores montos en:
 - ✓ Adquisición de camioneta, equipamiento de taller y equipo táctico de seguridad personal para Subgerencia de seguridad ciudadana y servicios municipales de la Municipalidad Provincial del Cusco (S/ 6,0 millones).
 - ✓ Creación e implementación del camal municipal del distrito de Espinar, provincia de Espinar (S/ 5,2 millones).