



BANCO CENTRAL DE RESERVA DEL PERÚ

Cusco: Síntesis de Actividad Económica - Setiembre 2025 -

**Departamento de Estudios Económicos
Sucursal Cusco**

Noviembre de 2025

Actividad Primaria

- El **sector agropecuario** disminuyó 0,5 por ciento en setiembre, asociado a la contracción del subsector agrícola, por el descenso de 1,3 por ciento de subsector agrícola. De igual forma, en el acumulado enero-setiembre, el sector registró una caída de 0,6 por ciento. La **actividad pesquera** presentó un periodo de veda durante el mes de Setiembre. Mientras que, en el acumulado a Setiembre, el sector avanzó 5,4 por ciento, por la mayor producción de pejerrey.
- La **actividad pesquera** registra aún periodo de veda durante el mes de setiembre. Mientras que, en el acumulado a setiembre, el sector avanzó 5,9 por ciento, por la mayor producción de pejerrey.
- El **sector minería e hidrocarburos** se contrajo en 7,5 por ciento en setiembre, debido a una menor producción minera metálica (-11,8 por ciento), destacando caídas en cobre y molibdeno; e hidrocarburos (-5,1 por ciento), primordialmente gas natural. Entre enero y setiembre, el sector acumuló una contracción de 9,5 por ciento, explicada por los menores volúmenes de producción de cobre y líquidos de gas natural.

Otros Indicadores de Actividad Económica

- En julio, los **arribos a los establecimientos de hospedaje** crecieron 14,0 por ciento interanual, reflejo de los mayores arribos de turistas nacionales (16,4 por ciento) y extranjeros (12,9 por ciento). En el periodo enero-julio, los arribos turísticos aumentaron 8,3 por ciento respecto a similar periodo de 2024.
- El **saldo de crédito** fue de S/ 8 208 millones en setiembre, mayor en 8,5 por ciento a doce meses, efecto principalmente del incremento del crédito en la banca múltiple y en las cajas municipales.
- La **inversión pública** alcanzó los S/ 584 millones en setiembre, incrementando en 22,9 por ciento interanual en términos reales, consecuencia del avance en el Gobierno Nacional. Sin embargo, hasta setiembre, la inversión disminuyó 7,0 por ciento respecto a similar periodo de 2024.

Cusco: otros Indicadores de Actividad Económica
(Variación % respecto a similar mes del año anterior)

	Abr. 25	May. 25	Jun. 25	Jul. 25	Ago. 25	Set. 25
Arribos a los establecimientos de hospedaje	↑ 18,3	↑ 4,7	↑ 6,7	↑ 14,0	n.d.	n.d.
Crédito total 2/	↑ 2,6	↑ 4,1	↑ 4,5	↑ 5,9	↑ 7,0	↑ 8,5
Crédito de consumo 2/	↓ -4,2	↓ -3,2	↓ -1,5	↓ -0,2	↑ 2,0	↑ 3,1
Crédito hipotecario 2/	↑ 6,9	↑ 6,0	↑ 4,7	↑ 1,5	↑ 2,1	↑ 1,6
Inversión Pública 1/	↑ 6,9	↓ -37,2	↓ -8,2	↓ -14,6	↓ -8,6	↑ 22,9

1/ En términos reales.

2/ En términos nominales.

Fuentes: MINCETUR, SBS y MEF.



El sector agropecuario disminuyó ligeramente en 0,5 por ciento en setiembre, resultado de una caída del subsector agrícola (-1,3 por ciento), en contraste con el sector pecuario que creció un 0,3 por ciento).

Producción de principales Productos Agropecuarios 1/

(Miles de toneladas)

Subsectores	Estructura Porcentual 0	Setiembre				Enero - Setiembre			
		2024	2025	Var. %	Contribución al crecimiento 3/	2024	2025	Var. %	Contribución al crecimiento 3/
AGRICOLA	69,7			-15,1	-4,1			-7,6	-5,7
Orientada al mercado externo y agroindustria 2/	18,4			7,8	0,6			-23,6	-4,5
Cacao	4,4	0,1	0,0	-81,1	-1,5	9,2	5,7	-38,0	-1,5
Té	0,0	0,2	0,1	-52,1	-0,1	0,6	0,4	-35,0	0,0
Maíz amarillo duro	0,3	0,0	0,0	-100,0	-0,1	4,9	2,4	-51,2	-0,1
Achiote	0,3	0,6	0,6	1,1	0,0	1,0	1,0	1,1	0,0
Palta	1,1	0,2	0,3	71,6	0,4	10,4	6,7	-35,3	-0,4
Café	11,1	0,2	0,4	73,2	1,8	29,1	25,3	-13,2	-1,6
Alcachofa	0,8	0,0	0,0	-	-	6,9	0,0	-100,0	-0,9
Orientada al mercado interno 2/	51,3			-23,9	-4,7			-2,0	-1,1
Frijol de palo grano seco	0,5	1,7	0,1	-93,7	-3,8	6,6	0,1	-98,4	-0,5
Naranja	0,8	2,5	1,3	-48,9	-1,3	21,3	11,2	-47,3	-0,4
Rye grass	0,1	9,5	1,6	-83,2	-0,5	50,6	46,6	-8,1	0,0
Granadilla	0,3	0,3	0,2	-30,7	-0,3	2,6	2,3	-10,3	0,0
Papaya	0,2	0,7	0,4	-44,1	-0,2	7,6	4,9	-35,5	-0,1
Yuca	0,9	2,2	2,0	-12,1	-0,2	30,8	27,9	-9,4	-0,1
Limón	0,1	0,1	0,0	-76,9	-0,1	1,6	0,4	-77,0	0,0
Cebolla	0,3	0,2	0,1	-38,9	-0,1	7,1	7,9	11,0	0,0
Zapallo	0,1	0,2	0,1	-37,5	-0,1	2,7	2,1	-21,6	0,0
PECUARIO	30,3			-0,7	-0,5			-0,5	-0,1
Porcino 4/	2,2	0,6	0,6	-2,8	-0,2	6,0	6,0	-0,4	0,0
Ovino 4/	3,9	0,8	0,8	-1,5	-0,2	8,1	7,9	-2,5	-0,1
Alpaca 4/	0,0	0,5	0,5	-1,1	-0,1	4,6	4,5	-2,7	-0,1
Leche	9,0	10,1	10,1	-0,2	0,0	104,6	105,1	0,5	0,0
Ave 4/	1,3	0,4	0,4	-1,2	0,0	3,3	3,2	-1,6	0,0
Llama 4/	0,4	0,1	0,1	-2,8	0,0	1,1	1,1	-2,1	0,0
SECTOR AGROPECUARIO	100,0			-4,7	-4,7			-5,8	-5,8

1/ Cifras preliminares.

2/ Estimado a precios del 2007.

3/ Con base en la estructura de similar periodo 2023.

4/ Peso de animal en pie.

Fuente: MIDAGRI.

Elaboración: BCRP, Sucursal Cusco. Departamento de Estudios Económicos.

- En setiembre, el **subsector agrícola** se contrajo en 1,3 por ciento, impulsado por la menor producción de cultivos orientados al mercado interno (-2,7 por ciento), especialmente la papaya; en contraste con el mercado externo que creció un 4,5 por ciento, gracias al avance en la producción de cacao (37,3 por ciento) y palta (341,6 por ciento). En el periodo enero-setiembre, el subsector logró un crecimiento acumulado de 0,5 por ciento interanual.
- El **subsector pecuario** aumentó levemente en 0,3 por ciento en setiembre, asociado a la mayor producción de porcino (14,6 por ciento) y ovino (4,6 por ciento). Hasta setiembre, el subsector registró un crecimiento de 0,7 por ciento respecto a similar periodo del año previo.

En setiembre, la producción piscícola registró un nivel de extracción mínima de 142,5 kilogramos de trucha. Asimismo, no se reportó extracción de pejerrey debido al inicio del periodo de veda. Entre enero y Setiembre, el sector mostró un crecimiento de 5,4 por ciento.

Producción Pesquera 1/ (En toneladas)

Subsectores	Setiembre			Enero - Setiembre		
	2024	2025	Var. %	2024	2025	Var. %
Consumo Humano Directo (CHD)						
Fresco	0	0	-	40	42	5,9
SECTOR PESCA 2/			-			5,9

1/ Cifras preliminares.

2/ Estimado a precios de 2007.

Fuente: PRODUCE.

Elaboración: BCRP, Sucursal Cusco. Departamento de Estudios Económicos.

Evolución de la Producción Pesquera 1/ (Var.% real respecto a similar mes del año anterior)

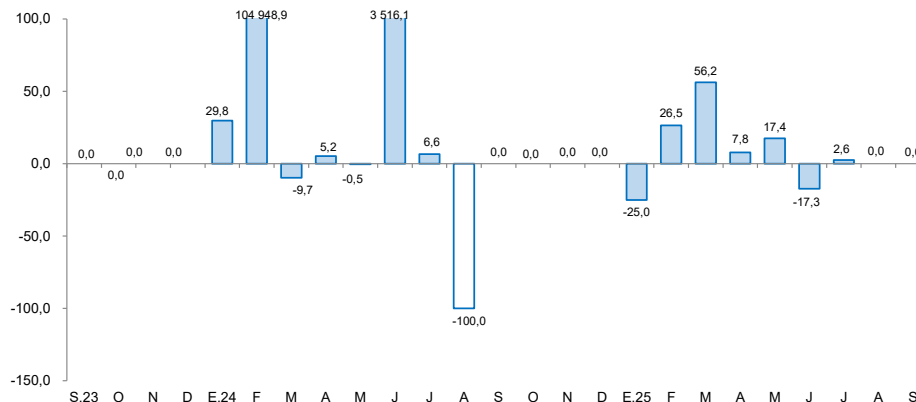

1/ A precios de 2007

Fuente: Ministerio de la Producción

El sector minería e hidrocarburos registró una contracción de 7,5 por ciento en setiembre, por la disminución producción minera metálica (-11,8 por ciento) e hidrocarburos (-5,1 por ciento). Del mismo modo, entre enero y Setiembre, el sector se contrajo un 9,5 por ciento respecto a similar periodo de 2024.

Producción Minera e Hidrocarburos 1/ (Var.% real respecto a similar mes del año anterior)

Mineral	Estructura Porcentual 2024 2/	Setiembre				Enero - Setiembre			
		2024	2025	Var. %	Contribución	2024	2025	Var. %	Contribución
MINERÍA METÁLICA 3/	36,7			-11,8	-4,1			-15,1	-5,3
Cobre (T.M.)	30,9	18 451	17 168	-7,0	-2,0	159 421	138 326	-13,2	-3,9
Estaño (T.M.)	0,0	0	0	-	-	0	0	-	-
Hierro (T.M.)	0,0	0	0	-	-	0	0	-	-
Molibdeno (T.M.)	1,8	98	26	-73,2	-1,6	1 083	919	-15,1	-0,3
Oro (Kg.)	2,9	527	436	-17,3	-0,4	3 434	2 171	-36,8	-0,9
Plata (Kg.)	1,1	11	8	-28,7	-0,3	75	65	-14,2	-0,1
Plomo (T.M.)	0,0	11	6	-46,0	0,0	91	67	-25,9	0,0
Zinc (T.M.)	0,0	0	0	-35,0	0,0	4	9	129,7	0,0
HIIDROCARBUROS	63,3			-5,1	-3,3			-6,5	-4,2
Gas Natural (Mil. MBTU)	25,5	48 762	45 421	-6,9	-1,8	387 983	372 386	-4,0	-1,0
Líquidos de Gas Natural (MB)	37,8	2 341	2 252	-3,8	-1,5	21 379	19 653	-8,1	-3,1
Petróleo (MB)	0,0	0	0	-	-	0	0	-	-
SECTOR 2/	100,0			-7,5	-7,5			-9,5	-9,5

1/ Cifras preliminares.

2/ Estimado a precios de 2007.

3/ Unidades Recuperables.

MB: Miles de Barriles.

Fuente: MINEM.

Elaboración: BCRP, Sucursal Cusco. Departamento de Estudios Económicos.

- El sector minería e hidrocarburos registró una contracción interanual de 7,5 por ciento, siendo sustentado por el retroceso en la producción de minería metálica en 11,8 por ciento, impulsado principalmente por la reducción en la producción de Molibdeno (-73,2 por ciento), Cobre (-7,0 por ciento), oro (-17,3 por ciento). En el mismo sentido, la producción de hidrocarburos se contrajo en 5,1 por ciento, debido a la menor extracción de gas natural (-6,9 por ciento) y líquidos de gas natural (-3,8 por ciento). En el periodo enero – setiembre de 2025, el sector se contrajo en 9,5 por ciento respecto a similar periodo de 2024. Esta caída se explica la reducción en producción de cobre (-13,2 por ciento) y oro (-36,8 por ciento).
- En setiembre, el precio promedio mensual de cobre alcanzó los ctv. US\$/lb. 451,4, mayor en 3,2 por ciento respecto al registro interanual, reflejo de las interrupciones y conflictos en minas El Teniente en Chile y Grasberg en Indonesia que restringieron su oferta de cobre.

Evolución de la Producción Minera e Hidrocarburos (Var.% real respecto a similar mes del año anterior)

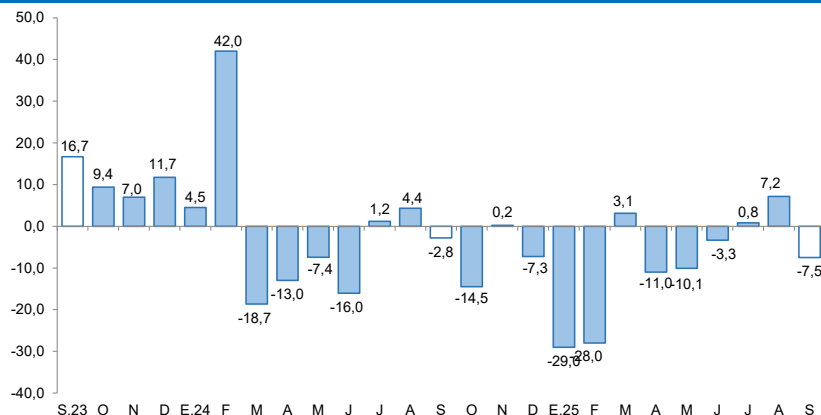

Fuente: MINEM.

Elaboración: BCRP, Sucursal Cusco. Departamento de Estudios Económicos.

Cotización Internacional de Cobre (En ctv. US\$/lb., datos promedio del periodo)

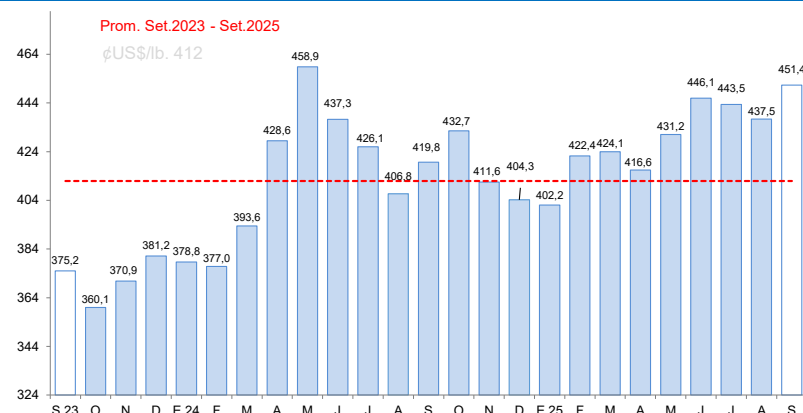

Fuente: Reuters y BCRP.

El monto total de créditos alcanzó los S/ 8 208 millones en setiembre, una expansión de 8,5 por ciento interanual. Este avance fue producto de las mayores colocaciones por parte de la banca múltiple (10,5 por ciento) y cajas municipales (8,8 por ciento).

Créditos

(Saldos a fin de periodo en millones de soles)

	Estructura % sep-25	Saldo en millones de soles con TCF ^{1/}		Tasa de crecimiento (%)	
		ago-25	sep-25		
				Mes	12 Meses
BN y Agrobanco	6,6	528	542	2,6	15,5
Banco de la Nación	6,2	495	509	2,9	14,4
Agrobanco	0,4	33	32	-2,3	37,3
Sin BN y Agrobanco	93,4	7 634	7 667	0,4	8,0
Banca Múltiple	43,8	3 569	3 591	0,6	10,5
Financieras	1,8	146	148	1,5	-37,3
Cajas Municipales	47,2	3 863	3 870	0,2	8,8
Cajas Rurales	0,7	57	57	-0,2	0,3
Empresas de Crédito	0,0	0	0	-	-
TOTAL	100,0	8 162	8 208	0,6	8,5
MN	97,5	7 959	8 005	0,6	8,2
ME	2,5	203	204	0,3	22,2
Coef. de Dolarización (%)		2,5	2,5		

1/ Los saldos en moneda extranjera se valúan al tipo de cambio constante de diciembre de 2024 (S/ 3,77)

Fuente: SBS y AFP

Elaboración: BCRP - Sucursal Cusco, Departamento de Estudios Económicos

- La **tasa de morosidad** se situó en 4,9 por ciento en setiembre, menor en 1,1 puntos porcentuales respecto a similar mes interanual. Por tipo de entidad financiera, la banca múltiple registró una morosidad de 4,9 por ciento, menor en 1,5 puntos porcentuales a doce meses. Asimismo, las cajas municipales alcanzaron una morosidad de 5,2 por ciento, con una reducción interanual de 0,9 puntos porcentuales.

Evolución de los Créditos

(Var.% con respecto a similar mes del año anterior)

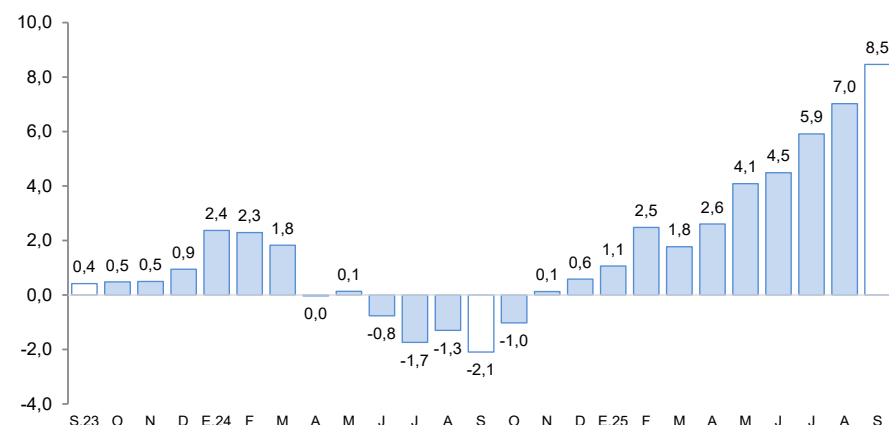

Tasa de Morosidad 1/

(Porcentaje)

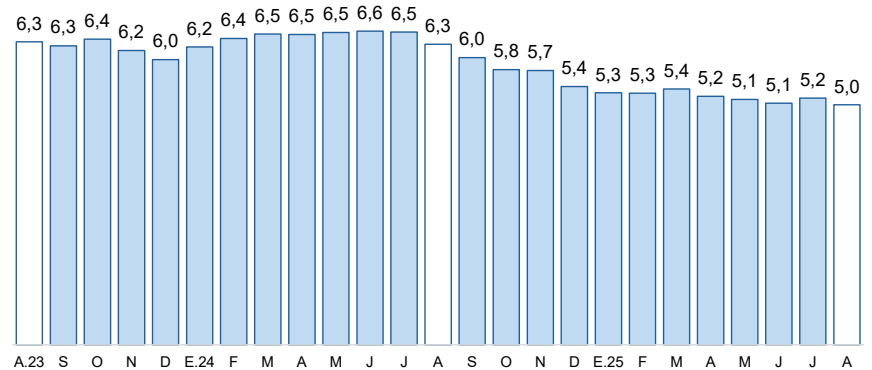

Los depósitos en Cusco ascendieron a S/ 9 577 millones en setiembre, un incremento de 7,6 por ciento respecto a similar mes de 2024. Bajo modalidad, los depósitos de ahorro crecieron en 21,0 por ciento y los depósitos a la vista aumentaron 0,7 por ciento.

Depósitos					
(Saldos a fin de periodo en millones de soles)					
	Estructura % sep-25	Saldo en millones de soles con TCF ^{1/}		Tasa de crecimiento (%)	
		ago-25	sep-25	Mes	
					12 Meses
Banco de la Nación	13,2	1 231	1 260	2,4	-5,5
Banco de la Nación	13,2	1 231	1 260	2,4	-5,5
Sin BN y Agrobanco	86,8	8 183	8 317	1,6	9,9
Banca Múltiple	53,5	4 973	5 124	3,0	13,7
Financieras	0,1	11	11	-0,4	-65,7
Cajas Municipales	33,1	3 189	3 173	-0,5	5,1
Cajas Rurales	0,1	9	9	2,2	33,7
TOTAL	100,0	9 413	9 577	1,7	7,6
Vista	16,7	1 454	1 601	10,1	0,7
Ahorro	54,8	5 196	5 244	0,9	21,0
A plazo	28,5	2 763	2 732	-1,1	-8,2
MN	78,7	7 444	7 540	1,3	4,1
ME	21,3	1 970	2 037	3,4	22,8
Coef. de Dolarización (%)		20,9	21,3		

1/ Los saldos en moneda extranjera se valúan al tipo de cambio constante de diciembre de 2024 (S/ 3,77)

Fuente: SBS y AFP

Elaboración: BCRP - Sucursal Cusco, Departamento de Estudios Económicos

Evolución de los Depósitos
(Var.% con respecto a similar mes del año anterior)

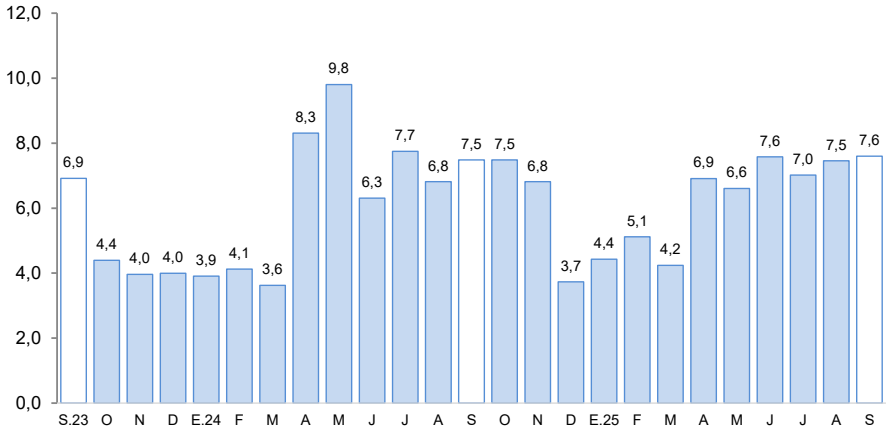

La inversión pública alcanzó los S/ 584 millones en setiembre, mayor en 22,9 por ciento interanual, producto del mayor gasto en el Gobierno nacional (186,6 por ciento), contrastando con el Gobierno Regional (-5,6 por ciento) y Gobiernos Locales (-13,3 por ciento). Entre enero y setiembre, la inversión disminuyó 7,0 por ciento respecto a similar periodo de 2024.

Formación Bruta de Capital

(En millones de soles)

	Setiembre			Enero - Setiembre		
	2024	2025	Var. % Real	2024	2025	Var. % Real
Formación bruta de capital	469	584	22,9	3 685	3 477	-7,0
Gobierno Nacional	81	235	186,6	625	1 141	80,0
Gobierno Regional	100	96	-5,6	721	622	-15,0
Gobiernos Locales	288	253	-13,3	2 339	1 714	-27,8

Fuente: MEF.

Elaboración: BCRP, Sucursal Cusco. Departamento de Estudios Económicos.

Evolución de la Formación Bruta de Capital

(Var.% real con respecto a similar mes del año anterior)

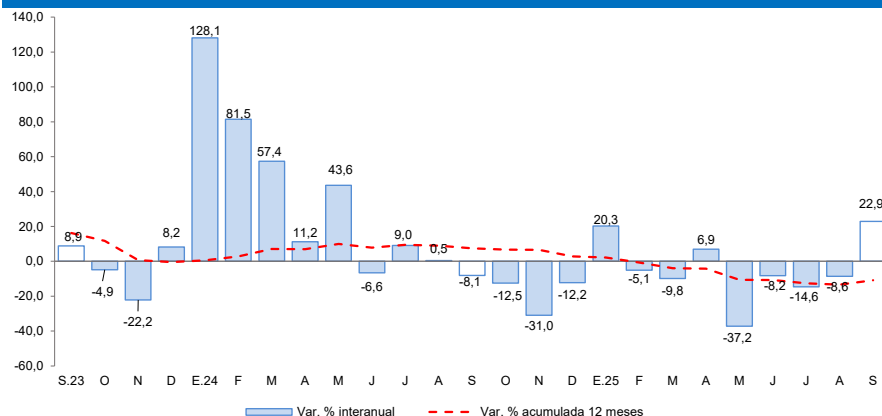

Fuente: MEF.

Elaboración: BCRP, Sucursal Cusco. Departamento de Estudios Económicos.

- En el **Gobierno nacional**, los proyectos más importantes desarrollados en el mes de Setiembre fueron:
 - ✓ Instalación de banda ancha para la conectividad integral y desarrollo social de la región Cusco (S/ 12,9 millones).
 - ✓ Mejoramiento de la carretera Santa Maria - Santa Teresa - puente hidroeléctrica Machu Picchu (S/ 12,6 millones).
- Entre los principales proyectos ejecutados por el **Gobierno regional** resaltan:
 - ✓ Mejoramiento de carretera en los distritos de Langui, Layo y Kunturkanki de la provincia de Canas (S/ 4,0 millones).
 - ✓ Mejoramiento del servicio de la transitabilidad vehicular de la carretera departamental cu-120, en los distritos de Paccaritambo y Paruro (S/ 10,5 millones).
- Los **Gobiernos locales** han invertido los mayores montos en:
 - ✓ Mejoramiento de los servicios de salud del centro de salud Pucyura, distrito de Vilcabamba - La Convención (S/ 2,3 millones).
 - ✓ Instalación del sistema de riego por aspersión Pataquehwar – transvase, distrito de Quiquijana - Quispicanchi (S/ 2,0 millones).