



BANCO CENTRAL DE RESERVA DEL PERÚ

Apurímac: Síntesis de Actividad Económica - Noviembre 2025 -

**Departamento de Estudios Económicos
Sucursal Cusco**

Enero de 2026

Actividad Primaria

- En noviembre, la **actividad agropecuaria** se contrajo 20,8 por ciento interanual, explicada por el retroceso del subsector agrícola y del subsector pecuario. En el acumulado enero–noviembre, el sector registró una caída de 10,4 por ciento frente al mismo periodo de 2024.
- La **producción pesquera** se redujo 40,3 por ciento en comparación con noviembre del año anterior, afectada por la menor captura de trucha. En el acumulado enero–noviembre, la pesca retrocedió 8,2 por ciento.
- La **producción minera** en Apurímac disminuyó 14,3 por ciento en noviembre, debido principalmente a la menor extracción de cobre y oro. Mientras que, en el acumulado enero–noviembre, el sector creció 26,3 por ciento.

Otros Indicadores de Actividad Económica

- En octubre de 2025, los **arribos turísticos** a Apurímac se redujeron 2,2 por ciento interanual, debido a la menor llegada de visitantes nacionales. Mientras que en el acumulado enero–octubre aumentaron 2,8 por ciento.
- El **saldo de crédito** en noviembre ascendió a S/ 2 028 millones, mostrando un crecimiento de 10,0 por ciento, impulsado por los créditos otorgados por las cajas rurales, municipales y financieras.
- En noviembre, la **formación bruta de capital** sumó S/ 180 millones, superior en 29,6 por ciento respecto a noviembre de 2024, debido al mayor gasto del Gobierno Nacional, Gobierno Regional y Gobiernos Locales. En el acumulado enero–noviembre, la inversión pública aumentó 24,5 por ciento en términos reales.

Apurímac: Otros indicadores de actividad económica							
(Variación % respecto a similar mes del año anterior)							
	Jun. 25	Jul. 25	Ago. 25	Set. 25	Oct. 25	Nov. 25	
Arribos a los establecimientos de hospedaje	↑ 3,4	↑ 0,9	↓ -0,2	4,8	↓ -2,2		n.d.
Crédito total 2/	↑ 4,0	↑ 5,2	↑ 6,2	9,0	↑ 9,5	↑	10,0
Crédito de consumo 2/	↓ -1,5	↓ -1,1	↓ -0,1	↑ 0,4	↑ 0,6	↑	1,3
Crédito hipotecario 2/	↑ 2,8	↑ 6,8	↑ 6,4	8,4	↑ 5,7	↑	2,7
Inversión Pública 1/	↑ 47,3	↓ -20,2	↑ 40,9	↑ 47,6	↑ 52,7	↑	29,6
1/ En términos reales.							
2/ En términos nominales.							
Fuentes : MINCETUR, SBS y MEF.							

En noviembre de 2025, la actividad agropecuaria registró una contracción de 20,8 por ciento respecto al mismo mes de 2024, explicada por el retroceso del subsector agrícola y pecuario. En el acumulado de enero a noviembre de 2025, el sector agropecuario presentó una caída de 10,4 por ciento.

Producción de principales productos agropecuarios 1/

(Miles de toneladas)

Subsectores	Estructura Porcentual 2023 2/	Noviembre				Enero - Noviembre			
		2024	2025	Var. %	Contribución al crecimiento 3/	2024	2025	Var. %	Contribución al crecimiento 3/
AGRICOLA	84,3			-47,7	-19,5			-11,8	-10,1
Orientada al mercado externo y agroindustria 2/	6,5			-58,0	0,0			-4,7	-0,3
Palta	3,1	0,0	0,0	-58,0	0,0	16,9	15,2	-10,1	-0,3
Maíz amarillo duro	0,9	0,0	0,0	-	-	8,3	7,2	-13,6	-0,1
Quinua	2,3	0,0	0,0	-	-	12,2	12,8	5,4	0,1
Orientada al mercado interno 2/	77,8			-47,7	-19,4			-12,5	-9,8
Papa	38,3	2,4	0,1	-95,6	-8,8	532,0	428,6	-19,4	-7,5
Frijol grano seco	2,2	0,3	0,0	-91,2	-4,3	6,8	7,5	11,0	0,2
Trebol	1,1	8,6	5,1	-40,7	-2,1	86,4	57,9	-33,0	-0,3
Alfalfa	2,9	15,0	13,5	-10,1	-1,5	144,2	153,5	6,4	0,2
Tomate	0,2	0,2	0,0	-88,9	-1,0	1,9	1,5	-20,4	0,0
Brocoli	0,0	0,2	0,0	-80,0	-0,7	0,3	0,3	33,1	0,0
Rye grass	0,4	9,0	6,2	-31,3	-0,7	82,9	60,6	-26,9	-0,1
PECUARIO	15,7			-2,3	-1,4			-1,6	-0,2
Vacuno 4/	5,4	0,6	0,6	-2,0	-0,4	7,2	7,0	-2,0	-0,1
Ovino 4/	1,5	0,1	0,1	-4,9	-0,3	1,8	1,7	-3,2	0,0
Alpaca 4/	1,4	0,1	0,1	-4,1	-0,2	1,0	1,0	-2,9	0,0
Porcino 4/	1,7	0,2	0,2	-1,9	-0,1	2,8	2,8	-1,0	0,0
Ave 4/	0,5	0,1	0,1	-4,6	-0,1	0,8	0,7	-4,2	0,0
SECTOR AGROPECUARIO	100,0			-20,8	-20,8			-10,4	-10,4

1/ Cifras preliminares.

2/ Estimado a precios del 2007.

3/ Con base en la estructura de similar periodo 2023.

4/ Peso de animal en pie.

Fuente: MIDAGRI.

Elaboración: BCRP, Sucursal Cusco. Departamento de Estudios Económicos.

- El **subsector agrícola** se redujo 47,7 por ciento en noviembre, influenciado por la menor producción orientada al mercado externo y agroindustria (-58,0 por ciento), donde destacaron las caídas en palta (-58,0 por ciento). De igual manera, la producción dirigida a mercado interno disminuyó 47,7 por ciento, principalmente por la menor cosecha de papa (- 95,6 por ciento), frijol grano seco (-91,2 por ciento) y tomate (-88,9 por ciento). En el acumulado enero-noviembre, el subsector agrícola retrocedió 11,9 por ciento.
- En cuanto al **subsector pecuario**, este disminuyó 2,3 por ciento en noviembre, asociado a menores niveles de producción de vacuno (-2,0 por ciento), ovino (-4,9 por ciento) y alpaca (-4,1 por ciento). En el acumulado de enero a noviembre de 2025, el subsector pecuario registró una contracción de 1,6 por ciento.

En noviembre de 2025, la producción pesquera registró una disminución de 40,3 por ciento respecto al mismo mes de 2024, explicada por la menor producción de trucha (-41,8 por ciento), las cuales representan el 96,5 por ciento del total.

Producción pesquera 1/ (En TM)

Subsectores	Noviembre			Enero - Noviembre		
	2024	2025	Var. %	2024	2025	Var. %
Consumo Humano Directo (CHD)						
Fresco	33	20	-39,8	295	270	-8,3
SECTOR PESCA 2/			-40,3			-8,2

1/ Cifras preliminares.

2/ Estimado a precios de 2007.

Fuente: PRODUCE.

Elaboración: BCRP, Sucursal Cusco. Departamento de Estudios Económicos.

Evolución de la producción pesquera 1/ (Var.% real respecto a similar mes del año anterior)

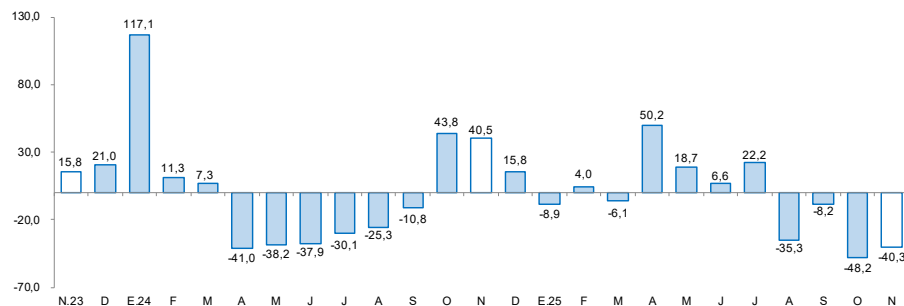

1/ A precios de 2007

Fuente: Ministerio de la Producción

En noviembre, la producción minera en Apurímac disminuyó 14,3 por ciento respecto al mismo mes de 2024, explicado principalmente por la menor producción de cobre y oro. En el acumulado enero – noviembre de 2025, el sector minero registró un crecimiento de 26,3 por ciento.

Producción minera 1/

(Var. % real respecto al mismo periodo del año anterior)

Mineral	Estructura Porcentual 2024 2/	Noviembre				Enero - Noviembre			
		2024	2025	Var. %	Contribución	2024	2025	Var. %	Contribución
MINERÍA METÁLICA 3/	100,0			-14,3	-14,3			26,3	26,3
Cobre (T.M.)	86,5	34 643	28 552	-17,6	-15,8	272 916	354 930	30,1	26,0
Molibdeno (T.M.)	9,2	204	262	28,5	1,6	2 856	2 465	-13,7	-1,3
Oro (Kg.)	2,1	235	225	-4,3	-0,1	1 677	2 385	42,2	0,9
Plata (Kg.)	2,3	13	13	-0,1	0,0	102	138	35,7	0,8
SECTOR 2/	100,0			-14,3	-14,3			26,3	26,3

1/ Cifras preliminares.

2/ Estimado a precios de 2007.

3/ Unidades Recuperables.

VB: Miles de Barriles.

Fuente: MINEM.

Elaboración: BCRP, Sucursal Cusco. Departamento de Estudios Económicos.

- En noviembre, la **producción minera** en Apurímac disminuyó 14,3 por ciento respecto al mismo mes de 2024, explicado principalmente por la menor producción de cobre (-17,6 por ciento) y oro (-4,3 por ciento). En términos de participación nacional, Apurímac ocupó el segundo lugar en la contribución nacional de la producción de cobre después de Moquegua. En el acumulado enero – noviembre de 2025, el sector minero registró un crecimiento de 26,3 por ciento frente al mismo periodo del año anterior, asociado principalmente a la mayor producción de oro (42,2 por ciento), plata (35,7) y cobre (30,1 por ciento).
- El precio **promedio mensual** de cobre en noviembre se situó en los US\$/lb. 489,9, mayor en 1,0 por ciento. El incremento se explica por las expectativas de que la FED recorte su tasa de interés en diciembre, las medidas de estímulo anunciadas por China y la revisión, por parte del Grupo de Estudio Internacional del Cobre, del balance de mercado al mes de setiembre. Asimismo, influyeron el optimismo ante el fin del shutdown y el dato positivo de inflación en China luego de meses de deflación.

Evolución de la producción minera

(Var.% real respecto a similar mes del año anterior)

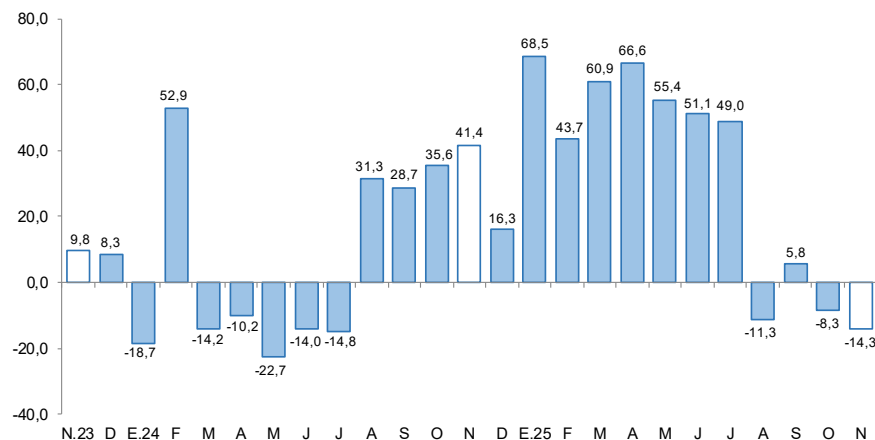

Fuente: MINEM.

Elaboración: BCRP, Sucursal Cusco. Departamento de Estudios Económicos.

Cotización Internacional de cobre

(ctv. US\$/lb. Datos promedio del periodo – London Metal Exchange)

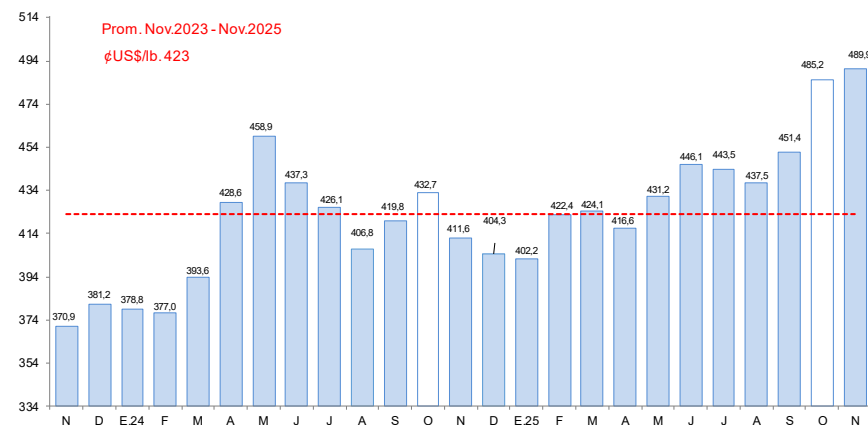

Fuente: Reuters y BCRP.

En noviembre de 2025, el saldo de créditos ascendió a S/ 2 028 millones, lo que significó un crecimiento de 10,0 por ciento. Explicado por el incremento de los créditos otorgados por las cajas rurales (20,0 por ciento), cajas municipales (12,6 por ciento) y financieras (8,3 por ciento).

Crédito					
(Saldos a fin de periodo en millones de soles)					
	Estructura %	Saldo en millones de soles con TCF ^{1/}		Tasa de crecimiento (%)	
		Oct-25	Nov-25	Mes	12 Meses
BN y Agrobanco	9,1	177	184	4,4	14,0
Banco de la Nación	8,0	155	162	4,4	13,9
Agrobanco	1,1	21	22	4,4	15,2
Sin BN y Agrobanco	90,9	1 816	1 844	1,5	9,6
Banca Múltiple	29,6	590	599	1,6	4,0
Financieras	3,7	74	76	2,8	8,3
Cajas Municipales	56,5	1 131	1 147	1,4	12,6
Cajas Rurales	1,1	21	22	2,7	20,3
Empresas de Crédito	0,0	0	0	-	-
TOTAL	100,0	1 993	2 028	1,8	10,0
MN	99,8	1 984	2 023	2,0	9,9
ME	0,2	9	5	-42,8	96,4
Coef. de Dolarización (%)		0,4	0,2		

1/ Los saldos en moneda extranjera se valúan al tipo de cambio constante de diciembre de 2024 (S/ 3,77)
Fuente: SBS y AFP
Elaboración: BCRP - Sucursal Cusco, Departamento de Estudios Económicos

- Durante noviembre de 2025, la **tasa de morosidad** se ubicó en 3,8 por ciento, lo que representó una reducción de 1,2 puntos porcentuales frente al mismo mes del año anterior. En el caso de la banca múltiple, la morosidad alcanzó 4,8 por ciento, registrando una disminución interanual de 2,4 puntos porcentuales. Por su parte, las cajas municipales presentaron una tasa de 3,4 por ciento, menor en 0,4 puntos porcentuales respecto a noviembre de 2024.

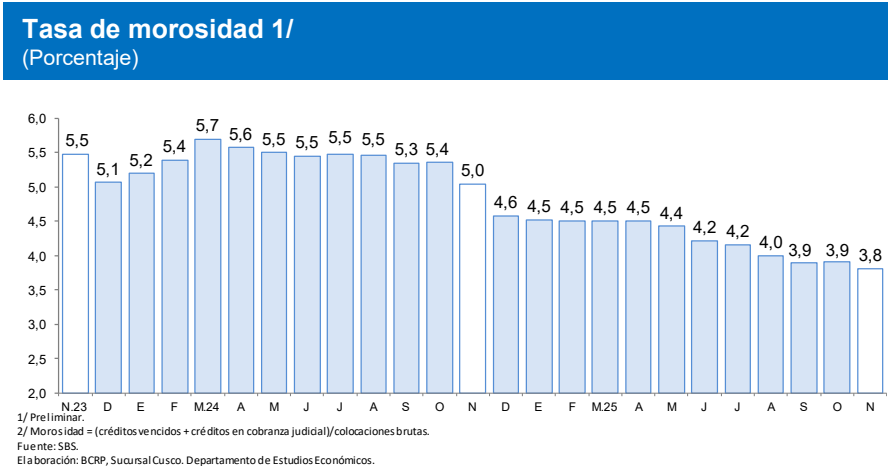
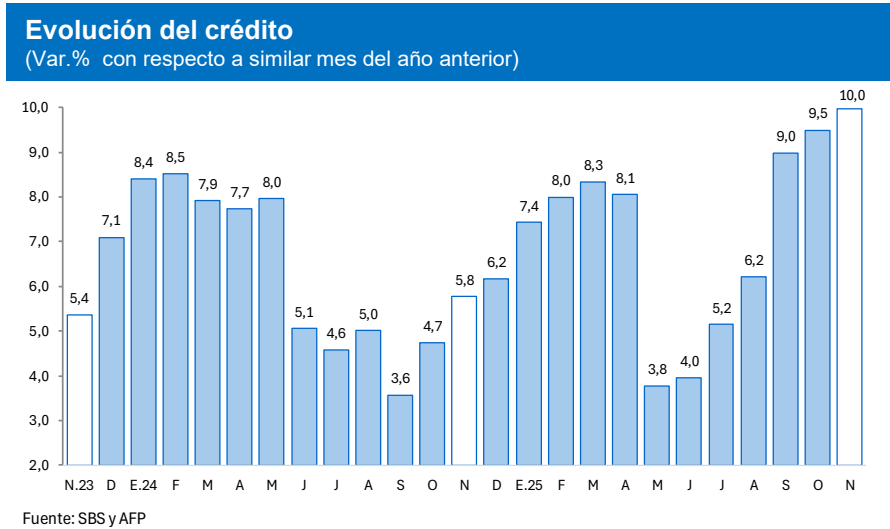

En noviembre de 2025, el saldo total de depósitos ascendió a S/ 2 396 millones, registrando un crecimiento interanual de 21,5 por ciento. Por modalidad, los depósitos a la vista incrementaron 38,7 por ciento, los de ahorro 23,3 por ciento, y los depósitos a plazo crecieron 5,5 por ciento.

Depósitos

(Saldos a fin de periodo en millones de soles)

	Estructura % Nov-25	Saldo en millones de soles con TCF ^{1/}		Tasa de crecimiento (%)	
		Oct-25	Nov-25	Mes	12 Meses
Banco de la Nación	24,3	570	583	2,3	6,9
Banco de la Nación	24,3	570	583	2,3	6,9
Sin BN y Agrobanco	75,7	1 726	1 813	5,0	27,1
Banca Múltiple	54,5	1 230	1 306	6,2	31,5
Financieras	0,6	12	13	10,6	12,8
Cajas Municipales	20,5	482	492	2,0	16,8
Cajas Rurales	0,1	2	2	-3,2	42,4
TOTAL	100,0	2 296	2 396	4,4	21,5
Vista	19,0	422	456	8,1	38,7
Ahorro	59,5	1 370	1 427	4,1	23,3
A plazo	21,4	503	513	1,9	5,5
MN	86,2	1 999	2 064	3,2	14,8
ME	13,8	297	332	11,9	89,8
Coef. de Dolarización (%)		12,9	13,8		

1/ Los saldos en moneda extranjera se valúan al tipo de cambio constante de diciembre de 2024 (S/ 3,77)

Fuente: SBS y AFP

Elaboración: BCRP - Sucursal Cusco, Departamento de Estudios Económicos

Evolución de los depósitos

(Var.% con respecto a similar mes del año anterior)

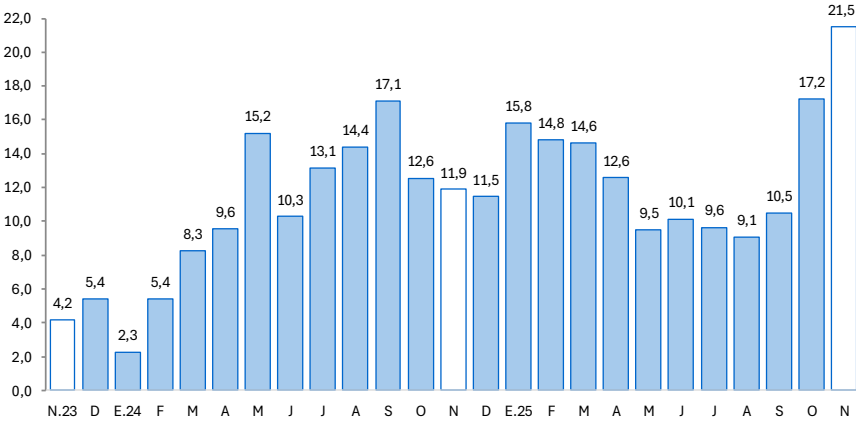

Fuente: SBS y AFP

La inversión pública en noviembre sumó S/ 180 millones, registrando un crecimiento interanual de 29,6 por ciento, asociado al mayor gasto en los tres niveles de gobierno: Gobierno Regional (84,9 por ciento), Gobierno Nacional (9,0 por ciento) y Gobiernos Locales (11,9 por ciento).

Formación bruta de capital

(En millones de soles)

	Noviembre			Enero - Noviembre		
	2024	2025	Var. % Real	2024	2025	Var. % Real
Formación bruta de capital	869	1 281	45,2	5 496	5 606	0,5
Gobierno Nacional	254	629	144,2	1 096	1 920	72,6
Gobierno Regional	149	153	0,8	1 062	962	-10,8
Gobiernos Locales	466	499	5,6	3 338	2 724	-19,6

Fuente: MEF.

Elaboración: BCRP, Sucursal Cusco. Departamento de Estudios Económicos.

Evolución de la formación bruta de capital

(Var.% real con respecto a similar mes del año anterior)

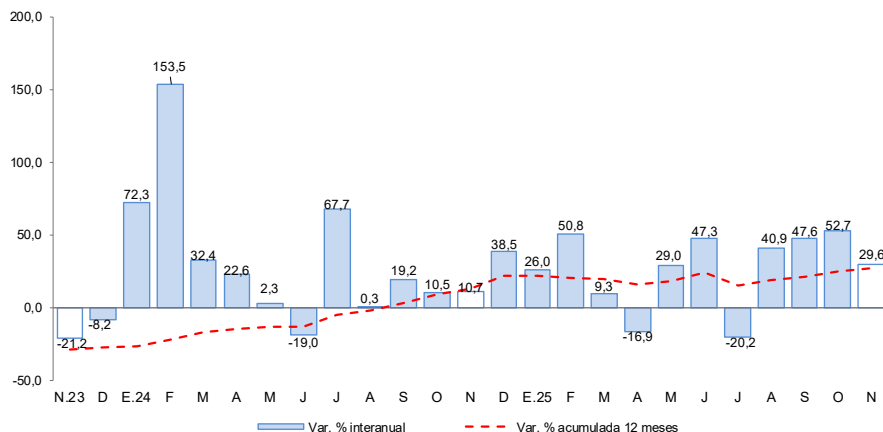

Fuente: MEF.

Elaboración: BCRP, Sucursal Cusco. Departamento de Estudios Económicos.

- En noviembre de 2025 los proyectos con mayor importancia en el Gobierno Nacional fueron:

- ✓ Mejoramiento del camino vecinal EMP. PE-3S (Salhuite) - DV. Concacha - DV. Socllaccase - DV. Totoray - DV. Puca Orco - Trancapata Alta - DV.Cochapampa - Trancapata Baja - EMP. PE-3S del distrito de Curahuasi, Provincia de Abancay (S/ 7,4 millones).
- ✓ Mejoramiento de los servicios educativos de la I.E. Cema Mara en el distrito de Mara, provincia de Cotabambas (S/ 3,7 millones).

- En el Gobierno regional los proyectos más relevantes fueron:

- ✓ Mejoramiento y ampliación del servicio de agua de riego en las Comunidades de Chullcuisa, Santa Rosa, Cupisa, Champacocha, Ancatira, Choccecancha y Argama Alta en los distritos de San Jerónimo y Pacucha, provincia de Andahuaylas (S/ 7,6 millones).
- ✓ Mejoramiento del servicio de protección y gestión de riesgo contra inundaciones en 3.240 km del cauce del Río Chalhuanca en el distrito de Chalhuanca, provincia de Aymaraes (S/ 3,9 millones)

- Finalmente, los proyectos más notables en los Gobiernos locales fueron:

- ✓ Creación del servicio de agua para riego a través de la construcción de la represa Anccascococha y derivación del Río Pararani para el sistema de riego en las comunidades de Choccoyo, Chontahuilque, Tambulla, Pararani y Ccasa del distrito de Chalhuanca, provincia de Cotabambas (S/ 2,4 millones).
- ✓ Mejoramiento y ampliación de sistema de agua potable, instalación de sistema de alcantarillado y planta de tratamiento de aguas servidas, para los Centros Poblados de Huamburque y Porvenir en el distrito Ongoy, provincia de Chincheros (S/ 1,2 millones).