



BANCO CENTRAL DE RESERVA DEL PERÚ

Apurímac: Síntesis de Actividad Económica - Octubre 2025 -

**Departamento de Estudios Económicos
Sucursal Cusco**

Diciembre de 2025

Actividad Primaria

- En octubre, la **actividad agropecuaria** se contrajo 10,4 por ciento interanual, explicada por el retroceso del subsector agrícola y del subsector pecuario. En el acumulado enero–octubre, el sector registró una caída de 10,2 por ciento frente al mismo periodo de 2024.
- La **producción pesquera** se redujo 25,9 por ciento en comparación con setiembre del año anterior, afectada por la menor captura de trucha. En el acumulado enero–octubre, la pesca retrocedió 1,0 por ciento.
- La **producción minera** en Apurímac disminuyó 8,3 por ciento en octubre, debido principalmente a la menor extracción de cobre y molibdeno. De igual manera, en el acumulado enero–octubre, el sector creció 31,9 por ciento.

Otros Indicadores de Actividad Económica

- En agosto de 2025, los **arribos turísticos** a Apurímac se incrementaron 4,8 por ciento interanual, impulsados por la mayor llegada de visitantes extranjeros y nacionales. Mientras que en el acumulado enero-agosto aumentaron 3,8 por ciento.
- El **saldo de crédito** en octubre ascendió a S/ 1 993 millones, mostrando un crecimiento de 9,5 por ciento, impulsado por los créditos otorgados por las cajas rurales, municipales y la banca múltiple.
- En octubre, la **formación bruta de capital** sumó S/ 195 millones, superior en 52,0 por ciento respecto a octubre de 2024, debido al mayor gasto del Gobierno Nacional, Gobierno Regional y Gobiernos Locales. En el acumulado enero–octubre, la inversión pública aumentó 23,7 por ciento en términos reales.

Apurímac: Otros indicadores de actividad económica						
(Variación % respecto a similar mes del año anterior)						
	May. 25	Jun. 25	Jul. 25	Ago. 25	Set. 25	Oct. 25
Arribos a los establecimientos de hospedaje	↑ 10,5	↑ 5,0	↑ 3,1	↑ 4,8	n.d.	n.d.
Crédito total 2/	↑ 3,8	↑ 4,0	↑ 5,2	↑ 6,2	↑ 9,0	↑ 9,5
Crédito de consumo 2/	↑ 3,4	↓ -1,5	↓ -1,1	↓ -0,1	↑ 0,4	↑ 0,6
Crédito hipotecario 2/	↑ 11,8	↑ 2,8	↑ 6,8	↑ 6,4	↑ 8,4	↑ 5,7
Inversión Pública 1/	↑ 29,0	↑ 47,3	↓ -20,2	↑ 40,9	↑ 47,6	↑ 52,0

1/ En términos reales.
2/ En términos nominales.
Fuentes: MINCETUR, SBS y MEF.

En octubre de 2025, la actividad agropecuaria registró una contracción de 10,4 por ciento respecto al mismo mes de 2024, explicada por el retroceso del subsector agrícola y pecuario. En el acumulado de enero a octubre de 2025, el sector agropecuario presentó una caída de 10,2 por ciento

Producción de principales productos agropecuarios 1/

(Miles de toneladas)

Subsectores	Estructura Porcentual 2023 2/	Octubre				Enero - Octubre			
		2024	2025	Var.%	Contribución al crecimiento 3/	2024	2025	Var.%	Contribución al crecimiento 3/
AGRICOLA	84,3			-22,1	-9,4			-11,6	-10,0
Orientada al mercado externo y agroindustria 2/	6,5			100,0	0,0			-4,7	-0,3
Palta	3,1	0,0	0,0	100,0	0,0	16,9	15,2	-10,1	-0,3
Maiz amarillo duro	0,9	0,0	0,0	-	-	8,3	7,2	-13,6	-0,1
Quinua	2,3	0,0	0,0	-	-	12,2	12,8	5,4	0,1
Orientada al mercado interno 2/	77,8			-22,2	-9,4			-12,2	-9,7
Chucho o tarhui	1,0	0,4	0,0	-99,2	-4,3	4,4	3,0	-32,3	-0,3
Frijol grano seco	2,2	0,2	0,0	-100,0	-3,0	6,5	7,5	15,3	0,3
Trebol	1,1	7,5	4,6	-38,9	-1,7	77,8	52,8	-32,2	-0,3
Arveja grano verde	0,7	0,3	0,1	-68,4	-1,6	5,0	4,2	-15,0	-0,1
Rye grass	0,4	9,1	6,0	-34,3	-0,7	73,8	54,4	-26,3	-0,1
Papa	38,3	2,5	2,4	-3,3	-0,3	529,5	428,5	-19,1	-7,5
Fresa	0,0	0,0	0,0	-47,8	-0,2	0,3	0,3	-5,0	0,0
PECUARIO	15,7			-1,9	-1,1			-1,6	-0,2
Vacuno 4/	5,4	0,6	0,6	-1,9	-0,4	6,6	6,4	-2,1	-0,1
Porcino 4/	1,7	0,2	0,2	-3,9	-0,3	2,6	2,6	-0,9	0,0
Alpaca 4/	1,4	0,1	0,1	-3,5	-0,2	0,9	0,9	-2,8	0,0
Ovino 4/	1,5	0,2	0,2	-1,3	-0,1	1,6	1,6	-3,0	0,0
Ave 4/	0,5	0,1	0,1	-3,4	-0,1	0,7	0,7	-4,2	0,0
SECTOR AGROPECUARIO	100,0			-10,4	-10,4			-10,2	-10,2

1/ Cifras preliminares.

2/ Estimado a precios del 2007.

3/ Con base en la estructura de similar periodo 2023.

4/ Peso de animal en pie.

Fuente: MDAGRI.

Elaboración: BCRP, Sucursal Cusco. Departamento de Estudios Económicos.

- El **subsector agrícola** se redujo 22,1 por ciento en octubre, influenciado por la menor producción orientada al mercado interno (-22,2 por ciento), donde destacaron las caídas en frijol grano seco (-100,0 por ciento), chocho o tarhui (-99,2 por ciento) y trébol (-38,9 por ciento). En el acumulado enero-octubre, el subsector agrícola retrocedió 11,6 por ciento.
- En cuanto al **subsector pecuario**, este disminuyó 1,9 por ciento en octubre, asociado a menores niveles de producción de vacuno (-1,9 por ciento), porcino (-3,9 por ciento) y alpaca (-3,5 por ciento). En el acumulado de enero a octubre de 2025, el subsector pecuario registró una contracción de 1,6 por ciento.

En octubre de 2025, la producción pesquera registró una disminución de 25,9 por ciento respecto al mismo mes de 2024, explicada por la menor producción de trucha (-26,2 por ciento), las cuales representan el 96,7 por ciento del total.

Producción pesquera 1/ (En TM)

Subsectores	Octubre			Enero - Octubre		
	2024	2025	Var. %	2024	2025	Var. %
Consumo Humano Directo (CHD)						
Fresco	36	27	-25,8	261	258	-1,3
SECTOR PESCA 2/			-25,9			-1,0

1/ Cifras preliminares.

2/ Estimado a precios de 2007.

Fuente: PRODUCE.

Elaboración: BCRP, Sucursal Cusco. Departamento de Estudios Económicos.

Evolución de la producción pesquera 1/ (Var.% real respecto a similar mes del año anterior)

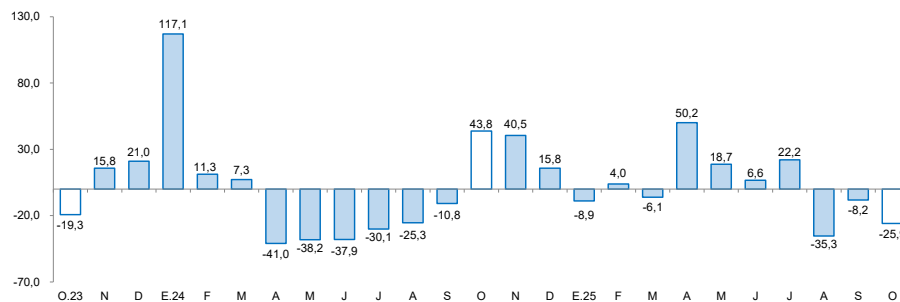

1/ A precios de 2007
Fuente: Ministerio de la Producción

En octubre, la producción minera en Apurímac disminuyó 8,3 por ciento respecto al mismo mes de 2024, explicado principalmente por la menor producción de molibdeno y cobre. En el acumulado enero – octubre de 2025, el sector minero registró un crecimiento de 31,9 por ciento.

Producción minera 1/

(Var. % real respecto al mismo periodo del año anterior)

Mineral	Estructura Porcentual 2024 2/	Octubre				Enero - Octubre			
		2024	2025	Var. %	Contribución	2024	2025	Var. %	Contribución
MINERÍA METÁLICA 3/	100,0			-8,3	-8,3			31,9	31,9
Cobre (T.M.)	86,5	36 101	32 821	-9,1	-7,8	238 273	326 374	37,0	31,6
Molibdeno (T.M.)	9,2	245	218	-10,8	-1,1	2 652	2 203	-16,9	-1,7
Oro (Kg.)	2,1	240	254	5,7	0,1	1 443	2 150	49,0	1,0
Plata (Kg.)	2,3	14	16	14,9	0,3	89	125	40,7	0,9
SECTOR 2/	100,0			-8,3	-8,3			31,9	31,9

1/ Cifras preliminares.

2/ Estimado a precios de 2007.

3/ Unidades Recuperables.

MB: Miles de Barriles.

Fuente: MINEM.

Elaboración: BCRP, Sucursal Cusco. Departamento de Estudios Económicos.

- En octubre, la **producción minera** en Apurímac disminuyó 8,3 por ciento respecto al mismo mes de 2024, explicado principalmente por la menor producción de molibdeno (-10,8 por ciento) y cobre (-9,1 por ciento). En términos de participación nacional, Apurímac ocupó el tercer lugar junto a Arequipa en la contribución nacional de la producción de cobre. En el acumulado enero – octubre de 2025, el sector minero registró un crecimiento de 31,9 por ciento frente al mismo periodo del año anterior, asociado principalmente a la mayor producción de oro (49,0 por ciento), plata (40,7 por ciento) y cobre (37,0 por ciento).
- El precio **promedio mensual** de cobre en octubre se situó en los US\$/lb. 485,2, mayor en 7,5 por ciento. El incremento se explica por la revisión a la baja del superávit global de cobre para 2025 realizada por el Grupo Internacional de Estudios del Cobre, que pasó de 189 mil a 188 mil toneladas, como consecuencia de paralizaciones en minas de relevancia. Asimismo, influyeron la disminución de los inventarios en la Bolsa de Metales de Londres y las crecientes preocupaciones por las interrupciones productivas en las minas de Grasberg (Indonesia) y en Chile.

Evolución de la producción minera

(Var. % real respecto a similar mes del año anterior)

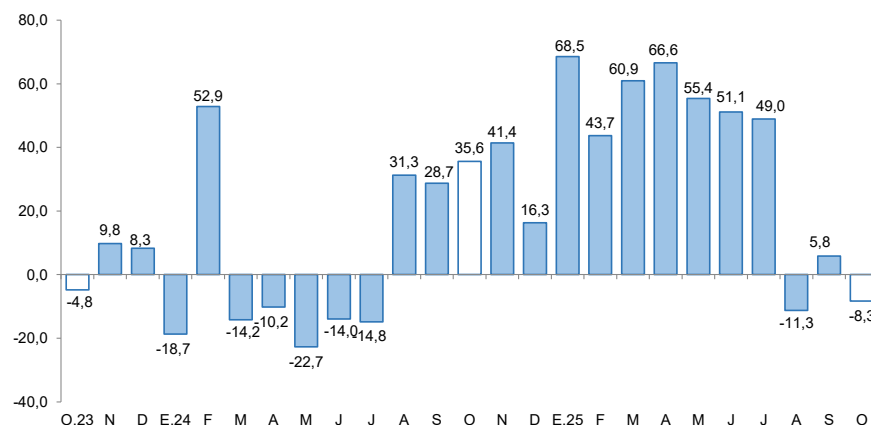

Fuente: MINEM.

Elaboración: BCRP, Sucursal Cusco. Departamento de Estudios Económicos.

Cotización Internacional de cobre

(ctv. US\$/lb. Datos promedio del periodo – London Metal Exchange)

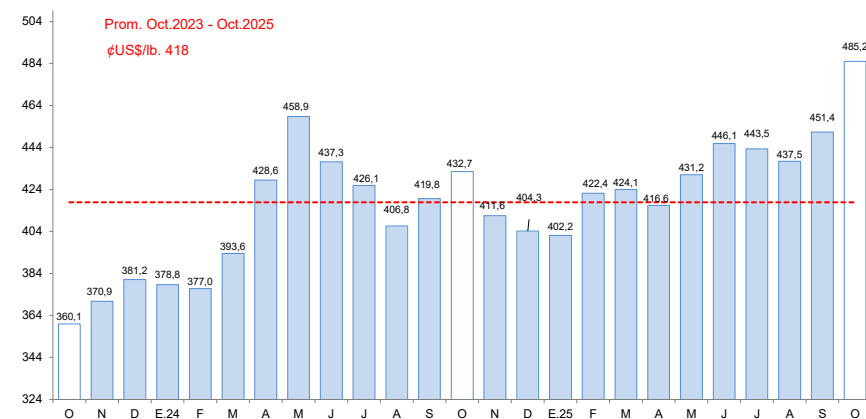

Fuente: Reuters y BCRP.

En octubre de 2025, el saldo de créditos ascendió a S/ 1 993 millones, lo que significó un crecimiento de 9,5 por ciento. Explicado por el incremento de los créditos otorgados por las cajas rurales (19,5 por ciento), cajas municipales (12,2 por ciento) y banca múltiple (3,5 por ciento).

Crédito					
(Saldos a fin de periodo en millones de soles)					
Estructura %	Saldo en millones de soles con TCF ^{1/}			Tasa de crecimiento (%)	
	Oct-25	Set-25	Oct-25	Mes	12 Meses
BN y Agrobanco	8,9	180	177	-1,9	14,7
Banco de la Nación	7,8	160	155	-2,8	14,2
Agrobanco	1,1	20	21	4,9	18,5
Sin BN y Agrobanco	91,1	1 782	1 816	1,9	9,0
Banca Múltiple	29,6	571	590	3,4	3,5
Financieras	3,7	71	74	4,1	4,7
Cajas Municipales	56,8	1 120	1 131	1,0	12,2
Cajas Rurales	1,1	21	21	2,3	19,5
Empresas de Crédito	0,0	0	0	-	-
TOTAL	100,0	1 962	1 993	1,6	9,5
MN	99,6	1 955	1 984	1,5	9,2
ME	0,4	8	9	11,4	250,6

Coef. de Dolarización (%) 0,4 0,4

1/ Los saldos en moneda extranjera se valúan al tipo de cambio constante de diciembre de 2024 (S/ 3,77)

Fuente: SBS y AFP

Elaboración: BCRP - Sucursal Cusco, Departamento de Estudios Económicos

- Durante octubre de 2025, la **tasa de morosidad** se ubicó en 3,9 por ciento, lo que representó una reducción de 1,5 puntos porcentuales frente al mismo mes del año anterior. En el caso de la banca múltiple, la morosidad alcanzó 4,9 por ciento, registrando una disminución interanual de 2,7 puntos porcentuales. Por su parte, las cajas municipales presentaron una tasa de 3,5 por ciento, menor en 0,5 puntos porcentuales respecto a octubre de 2024.

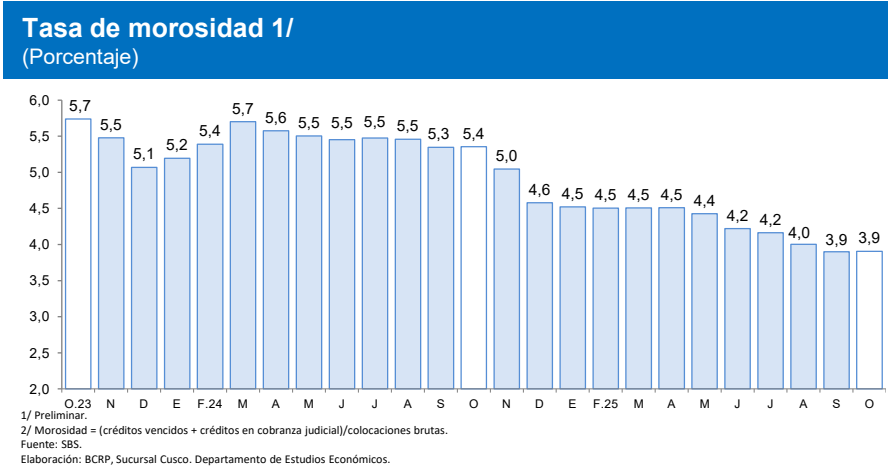
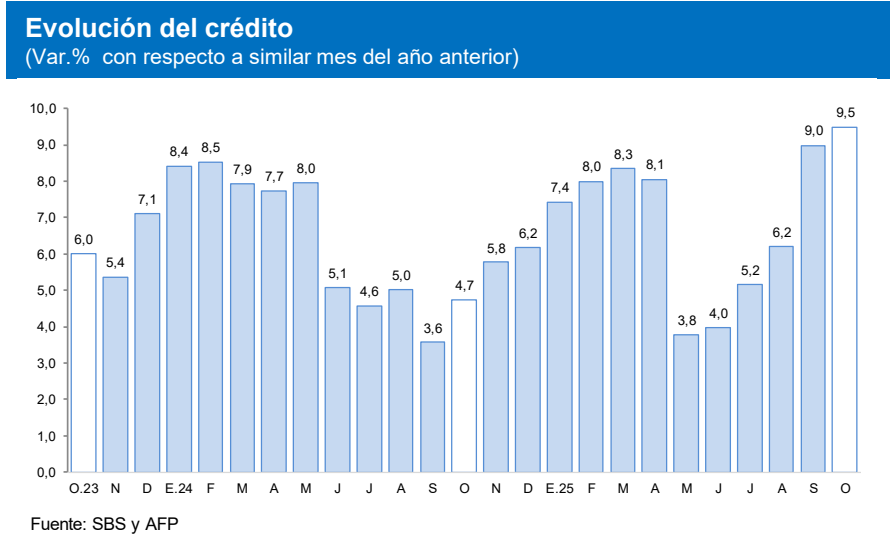

En octubre de 2025, el saldo total de depósitos ascendió a S/ 2 296 millones, registrando un crecimiento interanual de 17,2 por ciento. Por modalidad, los depósitos a la vista incrementaron 28,4 por ciento, los de ahorro 20,4 por ciento, y los depósitos a plazo crecieron 2,3 por ciento.

Depósitos

(Saldos a fin de periodo en millones de soles)

	Estructura %	Saldo en millones de soles con TCF ^{1/}		Tasa de crecimiento (%)	
		Set-25	Oct-25		
				Mes	12 Meses
Banco de la Nación	24,8	566	570	0,7	6,1
Banco de la Nación	24,8	566	570	0,7	6,1
Sin BN y Agrobanco	75,2	1 646	1 726	4,9	21,4
Banca Múltiple	53,6	1 159	1 230	6,2	24,3
Financieras	0,5	12	12	0,9	3,2
Cajas Municipales	21,0	473	482	1,9	14,9
Cajas Rurales	0,1	2	2	-0,7	36,5
TOTAL	100,0	2 212	2 296	3,8	17,2
Vista	18,4	406	422	4,0	28,4
Ahorro	59,7	1 315	1 370	4,2	20,4
A plazo	21,9	490	503	2,7	2,3
MN	87,1	1 947	1 999	2,7	11,9
ME	12,9	265	297	12,1	71,8
Coef. de Dolarización (%)		12,0	12,9		

1/ Los saldos en moneda extranjera se valúan al tipo de cambio constante de diciembre de 2024 (S/ 3,77)

Fuente: SBS y AFP

Elaboración: BCRP - Sucursal Cusco, Departamento de Estudios Económicos

Evolución de los depósitos

(Var.% con respecto a similar mes del año anterior)

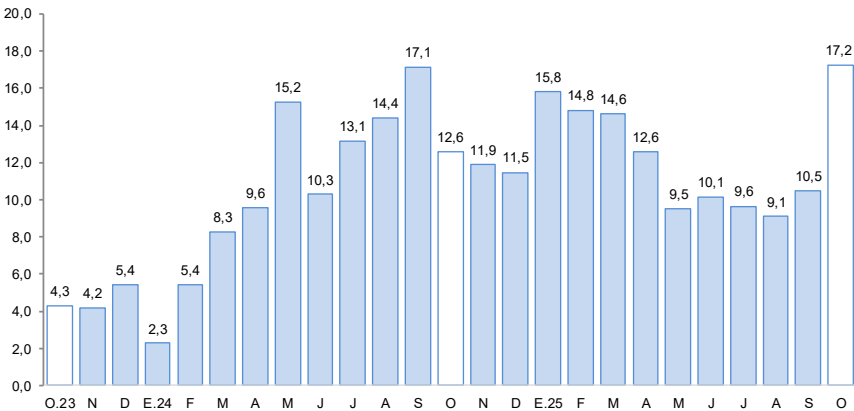

Fuente: SBS y AFP

La inversión pública en octubre sumó S/ 195 millones, registrando un crecimiento interanual de 52,0 por ciento, asociado al mayor gasto en los tres niveles de gobierno: Gobierno Regional (76,5 por ciento), Gobierno Nacional (61,6 por ciento), y Gobiernos Locales (34,8 por ciento).

Formación bruta de capital

(En millones de soles)

	Octubre			Enero - Octubre		
	2024	2025	Var. % Real	2024	2025	Var. % Real
Formación bruta de capital	127	195	52,0	984	1 236	23,7
Gobierno Nacional	32	53	61,6	305	360	16,6
Gobierno Regional	32	56	76,5	244	311	25,6
Gobiernos Locales	63	86	34,8	436	565	27,7

Fuente: MEF.

Elaboración: BCRP, Sucursal Cusco. Departamento de Estudios Económicos.

Evolución de la formación bruta de capital

(Var. % real con respecto a similar mes del año anterior)

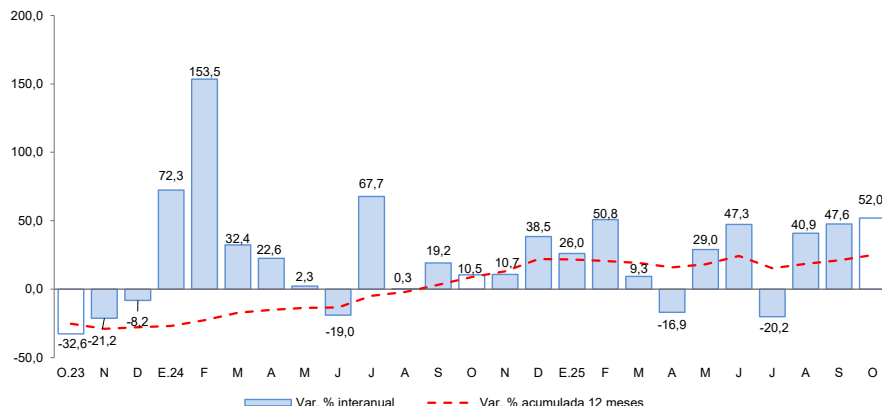

Fuente: MEF.

Elaboración: BCRP, Sucursal Cusco. Departamento de Estudios Económicos.

- En octubre de 2025 los proyectos con mayor importancia en el Gobierno Nacional fueron:
 - ✓ Mejoramiento y ampliación de atención de servicios de salud hospitalarios en hospital de emergencias Chalhuanca distrito de Chalhuanca de la provincia de Aymaraes (S/ 21,0 millones).
 - ✓ Creación del servicio de agua en el sistema de riego Antabamba, distrito y provincia de Antabamba (S/ 3,3 millones).
- En el Gobierno regional los proyectos más relevantes fueron:
 - ✓ Mejoramiento y ampliación del servicio de agua de riego en las comunidades de Chullcuiza, Santa Rosa, Cupisa, Champacocha, Ancatira, Choccecancha y Argama Alta, distritos de San Jerónimo y Pacucha, Provincia De Andahuaylas (S/ 5,6 millones).
 - ✓ Mejoramiento del servicio de protección y gestión de riesgo contra inundaciones en 3 240 km del cauce del río Chalhuanca, distrito de Chalhuanca, provincia de Aymaraes (S/ 5,1 millones).
- Finalmente, los proyectos más notables en los Gobiernos locales fueron:
 - ✓ Creación del servicio de movilidad urbana en las vías locales del barrio Wichaypampa B, distrito de Challhuahuacho, provincia de Cotabambas (S/ 6,0 millones).
 - ✓ Creación del servicio de agua para riego a través de la construcción de la represa Anccascococha y derivación del río Pararani para el sistema de riego en las comunidades de Choccoyo, Chontahuillque, Tambulla, Pararani y Ccasa, distrito de Challhuahuacho, Provincia de Cotabambas (S/ 2,6 millones)