



BANCO CENTRAL DE RESERVA DEL PERÚ

Apurímac: Síntesis de Actividad Económica - Setiembre 2025 -

**Departamento de Estudios Económicos
Sucursal Cusco**

Noviembre de 2025

Actividad Primaria

- En setiembre, la **actividad agropecuaria** incrementó 17,4 por ciento interanual, debido a la expansión del subsector agrícola. En el acumulado enero–setiembre, el sector registró una caída de 10,2 por ciento frente al mismo periodo de 2024.
- La **producción pesquera** retrocedió 8,2 por ciento en comparación con setiembre del año anterior, afectada por la menor captura de trucha. En el acumulado enero–setiembre, la pesca creció 3,0 por ciento.
- La **producción minera** en Apurímac aumentó 5,8 por ciento, debido a la mayor extracción de cobre. De igual manera, en el acumulado enero–setiembre, el sector creció 38,7 por ciento, sustentado en el mayor volumen de cobre.

Otros Indicadores de Actividad Económica

- El **saldo de crédito** en setiembre fue de S/ 1 962 millones, mostrando un crecimiento de 9,0 por ciento, impulsado por los créditos en las cajas rurales y municipales.
- En setiembre, la **formación bruta de capital** ascendió a S/ 176 millones, superior en 47,6 por ciento respecto a setiembre del año 2024, debido al mayor gasto del Gobierno nacional y gobiernos locales. En el acumulado enero–setiembre, la inversión pública aumentó 19,6 por ciento en términos reales

Apurímac: Otros indicadores de actividad económica						
(Variación % respecto a similar mes del año anterior)						
	Abr. 25	May. 25	Jun. 25	Jul. 25	Ago. 25	Set. 25
Arribos a los establecimientos de hospedaje	↑ 2,9	↑ 8,8	↑ 3,1	↑ 0,9	n.d.	n.d.
Crédito total 2/	↑ 8,1	↑ 3,8	↑ 4,0	↑ 5,2	↑ 6,2	↑ 9,0
Crédito de consumo 2/	↑ 3,0	↑ 3,4	↓ -1,5	↓ -1,1	↓ -0,1	↑ 0,4
Crédito hipotecario 2/	↑ 14,7	↑ 11,8	↑ 2,8	↑ 6,8	↑ 6,4	↑ 8,4
Inversión Pública 1/	↓ -16,9	↑ 29,0	↑ 47,3	↓ -20,2	↑ 40,9	↑ 47,6

1/ En términos reales.
2/ En términos nominales.
Fuentes: MINCETUR, SBS y MEF.

En setiembre de 2025, la actividad agropecuaria incrementó 17,4 por ciento respecto al mismo mes de 2024, debido a la expansión del subsector agrícola (49,4 por ciento). En el acumulado de enero a setiembre el sector agropecuario registró una caída de 10,2 por ciento.

Producción de principales productos agropecuarios 1/

(Miles de toneladas)

Subsectores	Estructura Porcentual 2023 2/	Setiembre			Contribución al crecimiento 3/	Enero - Setiembre			
		2024	2025	Var.%		2024	2025	Var.%	Contribución al crecimiento 3/
AGRICOLA	84,3			49,4	18,4			-11,5	-10,0
Orientada al mercado externo y agroindustria 2/	6,5			-40,5	-0,1			-4,7	-0,3
Maíz amarillo duro	0,9	0,0	0,0	-	-	8,3	7,2	-13,6	-0,1
Quinua	2,3	0,0	0,0	-	-	12,2	12,8	5,4	0,1
Palta	3,1	0,0	0,0	-37,0	-0,1	16,9	15,2	-10,1	-0,3
Orientada al mercado interno 2/	77,8			50,0	18,5			-12,1	-9,7
Chocho o tarhui	1,0	0,3	1,4	325,4	12,9	4,0	3,0	-25,8	-0,2
Papa	38,3	1,8	2,8	56,2	4,0	527,0	426,1	-19,2	-7,7
Ajo	0,1	0,0	0,2	16 816,7	1,8	0,6	0,6	6,8	0,0
Alfalfa	2,9	13,1	14,5	10,7	1,4	114,8	124,2	8,2	0,2
Arveja grano verde	0,7	0,1	0,2	103,8	0,6	4,6	4,1	-11,1	-0,1
Maíz choclo	2,7	0,1	0,2	200,0	0,6	30,0	26,2	-12,8	-0,4
Cebolla	0,2	0,0	0,1	304,6	0,2	1,7	1,2	-28,8	0,0
PECUARIO	15,7			-1,6	-1,0			-1,5	-0,2
Vacuno 4/	5,4	0,6	0,6	-1,7	-0,4	6,0	5,8	-2,1	-0,1
Leche	4,2	2,0	2,0	-1,1	-0,2	26,3	26,4	0,1	0,0
Porcino 4/	1,7	0,2	0,2	-1,8	-0,1	2,3	2,3	-0,6	0,0
Alpaca 4/	1,4	0,1	0,1	-2,2	-0,1	0,8	0,8	-2,7	0,0
Ave 4/	0,5	0,1	0,1	-3,8	-0,1	0,6	0,6	-4,3	0,0
SECTOR AGROPECUARIO	100,0			17,4	17,4			-10,2	-10,2

1/ Cifras preliminares.

2/ Estimado a precios del 2007.

3/ Con base en la estructura de similar periodo 2023.

4/ Peso de animal en pie.

Fuente: MIDAGRI.

Elaboración: BCRP, Sucursal Cusco. Departamento de Estudios Económicos.

- El **subsector agrícola** se incrementó 49,4 por ciento, afectado por la mayor producción orientada al mercado interno (50,0 por ciento), explicada por el incremento en los cultivos de ajo (16 816,7 por ciento), chocho o tarhui (325,4 por ciento) y cebolla (304,6 por ciento); mientras que la producción orientada al mercado externo y agroindustria mostró un deterioro (-40,5 por ciento). En el acumulado hasta setiembre, el subsector agrícola retrocedió 11,5 por ciento.
- Por su parte, el **subsector pecuario** disminuyó 1,6 por ciento en setiembre, asociado a menores volúmenes en la producción de ave (-3,8 por ciento), alpaca (-2,2 por ciento) y vacuno (-1,7 por ciento). En el acumulado de enero a setiembre, este subsector registró una contracción de 1,5 por ciento.

En setiembre de 2025, la producción pesquera registró una disminución de 8,2 por ciento respecto al mismo mes de 2024, explicada por la menor producción de trucha (-8,2 por ciento), las cuales representan el 96,9 por ciento del total.

Producción pesquera 1/ (En TM)

Subsectores	Setiembre			Enero - Setiembre		
	2024	2025	Var. %	2024	2025	Var. %
Consumo Humano Directo (CHD)						
Fresco	27	25	-8,3	225	231	2,7
SECTOR PESCA 2/			-8,2			3,0

1/ Cifras preliminares.

2/ Estimado a precios de 2007.

Fuente: PRODUCE.

Elaboración: BCRP, Sucursal Cusco. Departamento de Estudios Económicos.

Evolución de la producción pesquera 1/ (Var.% real respecto a similar mes del año anterior)

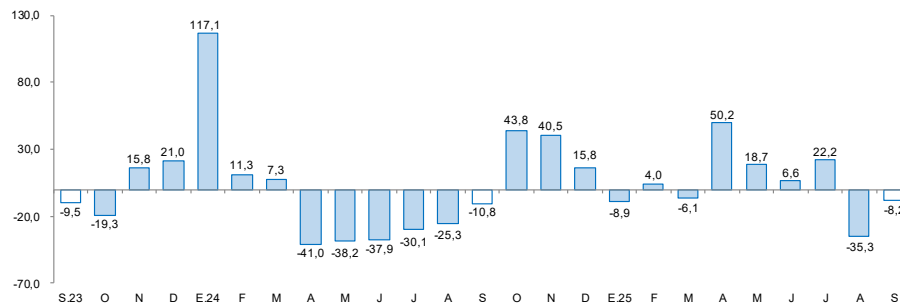

1/ A precios de 2007

Fuente: Ministerio de la Producción

En setiembre, la producción minera en Apurímac aumentó 5,8 por ciento respecto al mismo mes de 2024, debido a la mayor producción de plata, oro y cobre. En el acumulado enero - setiembre de 2025, el sector minero creció 38,7 por ciento en comparación con el mismo periodo del año anterior

Producción minera 1/

(Var. % real respecto al mismo periodo del año anterior)

Mineral	Estructura Porcentual 2024 2/	Setiembre				Enero - Setiembre			
		2024	2025	Var. %	Contribución	2024	2025	Var. %	Contribución
MINERÍA METÁLICA 3/	100,0			5,8	5,8			38,7	38,7
Cobre (T.M.)	86,5	30 560	32 561	6,5	5,6	202 172	293 554	45,2	38,4
Molibdeno (T.M.)	9,2	272	243	-10,8	-1,2	2 407	1 985	-17,5	-1,9
Oro (Kg.)	2,1	189	211	11,8	0,2	1 203	1 896	57,6	1,1
Plata (Kg.)	2,3	11	15	33,7	0,8	75	109	45,3	1,0
SECTOR 2/	100,0			5,8	5,8			38,7	38,7

1/ Cifras preliminares.

2/ Estimado a precios de 2007.

3/ Unidades Recuperables.

MB: Miles de Barriles.

Fuente: MINEM.

Elaboración: BCRP, Sucursal Cusco. Departamento de Estudios Económicos.

- En setiembre, la **producción minera** en Apurímac aumentó 5,8 por ciento respecto al mismo mes de 2024, debido a la mayor producción de cobre (6,5 por ciento). En cuanto a la participación nacional del cobre, Apurímac se ubicó en cuarto lugar, aportando 14,4 por ciento. En el acumulado enero - setiembre de 2025, el sector minero creció 38,7 por ciento en comparación con el mismo periodo del año anterior, relacionado a la mayor producción de cobre (45,2 por ciento).
- El **precio promedio mensual** de cobre en setiembre se situó en los US\$/lb. 451,4, mayor en 3,2 por ciento. El aumento se relaciona con la caída de inventarios en la Bolsa de Metales de Londres y con las medidas adoptadas en China, específicamente el reinicio de negociaciones comerciales y las restricciones al suministro de chatarra.

Evolución de la producción minera

(Var. % real respecto a similar mes del año anterior)

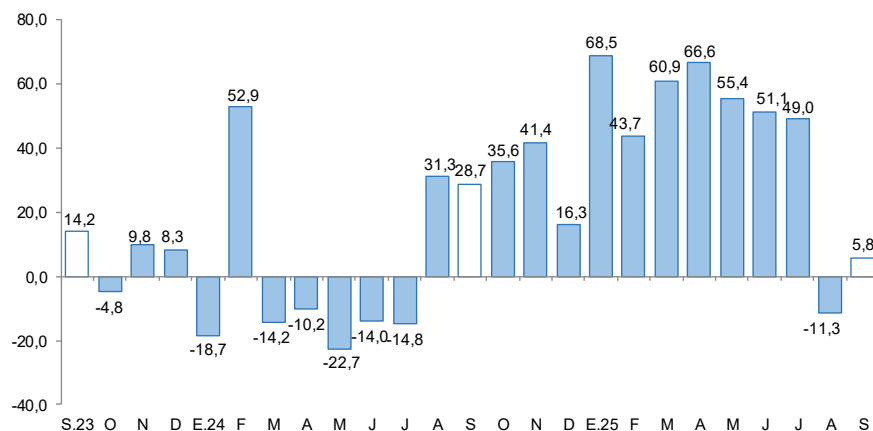

Fuente: MINEM.

Elaboración: BCRP, Sucursal Cusco. Departamento de Estudios Económicos.

Cotización Internacional de cobre

(ctv. US\$/lb. Datos promedio del periodo – London Metal Exchange)

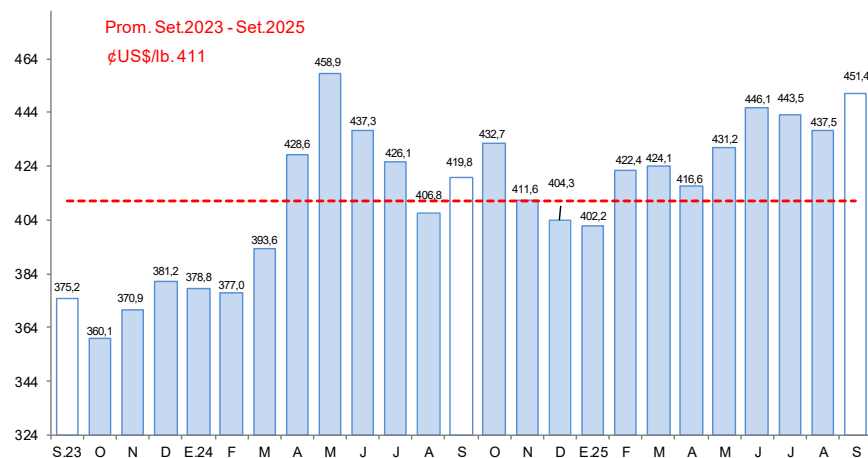

Fuente: Reuters y BCRP.

En setiembre de 2025, el saldo de créditos ascendió a S/ 1 962 millones, lo que significó un crecimiento de 9,0 por ciento. Este resultado se explicó principalmente por el incremento en los créditos de las cajas rurales (15,9 por ciento) y cajas municipales (12,1 por ciento).

Crédito

(Saldos a fin de periodo en millones de soles)

	Estructura %	Saldo en millones de soles con TCF ^{1/}		Tasa de crecimiento (%)	
		Set-25	Ago-25	Tasa de crecimiento (%)	
		Set-25	Set-25	Mes	12 Meses
BN y Agrobanco	9,2	181	180	-0,6	18,6
Banco de la Nación	8,1	161	160	-0,6	18,2
Agrobanco	1,0	21	20	-0,4	21,6
Sin BN y Agrobanco	90,8	1 753	1 782	1,7	8,1
Banca Múltiple	29,1	558	571	2,4	1,7
Financieras	3,6	70	71	0,9	1,2
Cajas Municipales	57,1	1 105	1 120	1,4	12,1
Cajas Rurales	1,1	21	21	0,6	15,9
Empresas de Crédito	0,0	0	0	-	-
TOTAL	100,0	1 934	1 962	1,5	9,0
MN	99,6	1 929	1 955	1,3	8,7
ME	0,4	5	8	50,8	223,4
Coef. de Dolarización (%)		0,3	0,4		

1/ Los saldos en moneda extranjera se valúan al tipo de cambio constante de diciembre de 2024 (S/ 3,77)

Fuente: SBS y AFP

Elaboración: BCRP - Sucursal Cusco, Departamento de Estudios Económicos

- Durante setiembre de 2025, la **tasa de morosidad** se situó en 3,9 por ciento, lo que significó una reducción de 1,4 puntos porcentuales frente al mismo mes del año previo. En cuanto a la banca múltiple, la morosidad alcanzó 4,9 por ciento, evidenciando una disminución interanual de 2,2 puntos porcentuales. A su vez, las cajas municipales reportaron una tasa de 3,5 por ciento, menor en 0,6 puntos porcentuales respecto a setiembre de 2024.

Evolución del crédito

(Var.% con respecto a similar mes del año anterior)

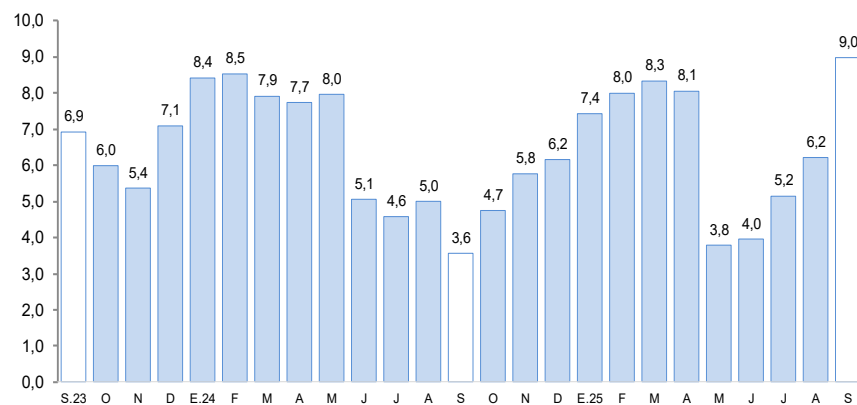

Fuente: SBS y AFP

Tasa de morosidad 1/

(Porcentaje)

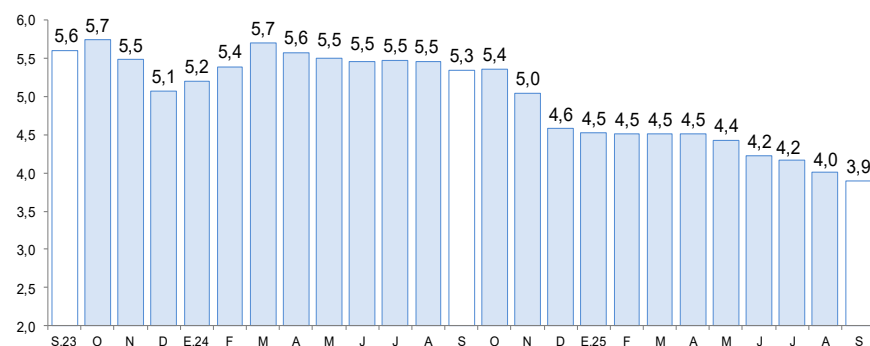

1/ Preliminar.

2/ Morosidad = (créditos vencidos + créditos en cobranza judicial)/colocaciones brutas.

Fuente: SBS.

Elaboración: BCRP, Sucursal Cusco, Departamento de Estudios Económicos.

En setiembre de 2025, el saldo total de depósitos ascendió a S/ 2 212 millones, creciendo 10,5 por ciento interanualmente. Según la modalidad, los depósitos de ahorro crecieron 23,0 por ciento y los depósitos a la vista disminuyeron 7,9 por ciento.

Depósitos

(Saldos a fin de periodo en millones de soles)

	Estructura %	Saldo en millones de soles con TCF ^{1/}		Tasa de crecimiento (%)	
		Set-25		Mes	
		Ago-25	Set-25	12 Meses	
Banco de la Nación	25,6	565	566	0,1	-1,0
Banco de la Nación	25,6	565	566	0,1	-1,0
Sin BN y Agrobanco	74,4	1 578	1 646	4,3	15,1
Banca Múltiple	52,4	1 096	1 159	5,7	15,5
Financieras	0,5	12	12	0,2	0,6
Cajas Municipales	21,4	468	473	1,2	14,3
Cajas Rurales	0,1	2	2	1,9	41,5
TOTAL	100,0	2 143	2 212	3,2	10,5
Vista	18,4	381	406	6,6	-7,9
Ahorro	59,5	1 276	1 315	3,1	23,0
A plazo	22,2	486	490	0,9	-0,2
MN	88,0	1 886	1 947	3,3	6,3
ME	12,0	257	265	2,8	56,4
Coef. de Dolarización (%)		12,0	12,0		

1/ Los saldos en moneda extranjera se valúan al tipo de cambio constante de diciembre de 2024 (S/ 3,77)

Fuente: SBS y AFP

Elaboración: BCRP - Sucursal Cusco, Departamento de Estudios Económicos

Evolución de los depósitos

(Var.% con respecto a similar mes del año anterior)

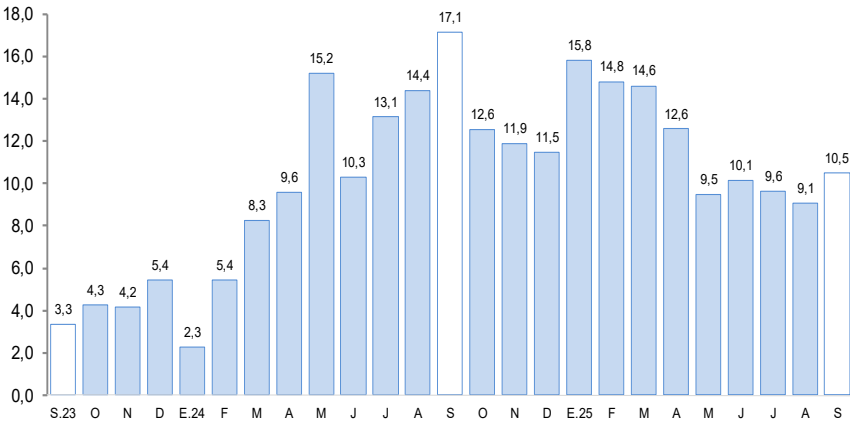

Fuente: SBS y AFP

La inversión pública en setiembre totalizó S/ 176 millones, registrando un crecimiento interanual de 47,6 por ciento, asociado al mayor gasto en los tres niveles de gobierno: Gobierno nacional (38,5 por ciento), regional (54,9 por ciento) y Gobiernos locales (49,7 por ciento).

Formación bruta de capital (En millones de soles)

	Setiembre			Enero - Setiembre		
	2024	2025	Var. % Real	2024	2025	Var. % Real
Formación bruta de capital	117	176	47,6	857	1 040	19,6
Gobierno Nacional	36	51	38,5	272	307	11,3
Gobierno Regional	30	47	54,9	212	254	18,0
Gobiernos Locales	51	78	49,7	373	479	26,5

Fuente: MEF.

Elaboración: BCRP, Sucursal Cusco. Departamento de Estudios Económicos.

Evolución de la formación bruta de capital (Var.% real con respecto a similar mes del año anterior)

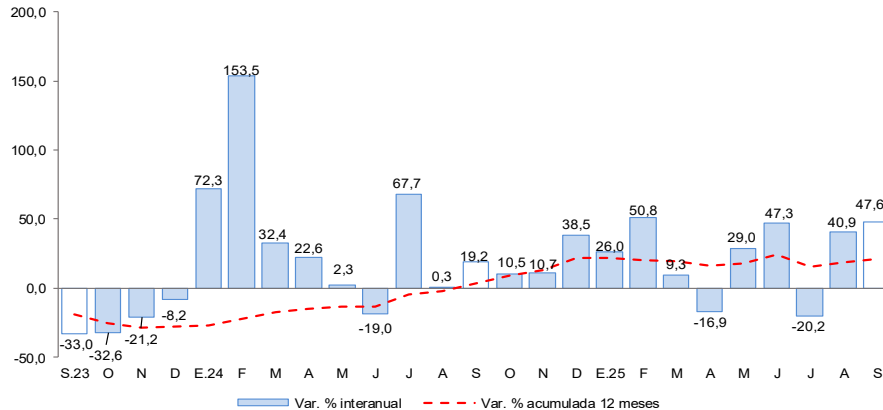

Fuente: MEF.

Elaboración: BCRP, Sucursal Cusco. Departamento de Estudios Económicos.

- En setiembre de 2025 los proyectos con mayor relevancia en el Gobierno Nacional fueron:
 - ✓ Mejoramiento y ampliación de los servicios de salud del establecimiento de salud Challhuahuacho, del distrito de Challhuahuacho, Provincia de Cotabambas (S/ 16,8 millones)
 - ✓ Mejoramiento de la capacidad diagnóstica y resolutoria de los servicios de atención de la salud del Hospital Guillermo Díaz de la Vega, distrito de Abancay, provincia de Abancay (S/ 7,9 millones)
- En el Gobierno regional los proyectos más importantes fueron:
 - ✓ Mejoramiento y ampliación del servicio de agua para riego en las comunidades de Ancaraylla, Ccacce, Chavelayoc, Palma Real, Santa Rosa Alta, Union Claveles, Cuncayoc, Ccachcarumihuaycco, Rayanniyoc, Ccocho Mocco, Santa Anita, Añasorcco, Sachayoc Mocco, Caballo Occo, Purmacc Wasicucho, Potrero Occo, Ccallpa Mocco, Cumanaylla, Checche, Saclaya, Nahuinpuquio, Huaraccopata, Ccanchupata y Chaquiccochapata, distritos de Andahuaylas, San Jerónimo y José María Arguedas de la provincia de Andahuaylas (S/ 4,1 millones).
 - ✓ Mejoramiento y ampliación del servicio de agua de riego en las comunidades de Chullcuiza, Santa Rosa, Cupisa, Champacocha, Ancatira, Choccecancha Y Argama Alta, distritos de San Jerónimo Y Pacucha, Provincia De Andahuaylas (S/ 3,9 millones).
- Finalmente, los proyectos más notables en los Gobiernos locales fueron:
 - ✓ Mejoramiento de los servicios de transitabilidad peatonal y vehicular en la Av. Antahuaylla e Ischubambilla (Cuadra 1,2 Y 3), distrito de Pacucha, provincia de Andahuaylas (S/ 2,5 millones)
 - ✓ Creación del servicio de agua para riego a través de la construcción de la represa Ancasscocha y derivación del río Pararani para el sistema de riego en las comunidades de Choccoyo, Chontahuilque, Tambulla, Pararani y Ccasa, distrito de Challhuahuacho, Provincia De Cotabambas (S/ 1,9 millones)