



BANCO CENTRAL DE RESERVA DEL PERÚ

Cusco: Síntesis de Actividad Económica - Noviembre 2024 -

**Departamento de Estudios Económicos
Sucursal Cusco**

Enero de 2025

Actividad Primaria

- El **sector agropecuario** se redujo 1,4 por ciento, debido a una disminución en la producción del subsector agrícola (-6,6 por ciento), asociado a una menor cosecha de frijol grano seco y yuca. No obstante, en el acumulado a noviembre, el sector creció 4,6 por ciento, impulsado por una expansión del subsector agrícola en 6,7 por ciento.
- La **actividad pesquera** estuvo limitada durante el mes de noviembre debido al periodo de veda del pejerrey. A pesar de ello, entre enero y noviembre, el sector reportó un aumento del 55,5 por ciento, debido a una mayor producción de trucha y pejerrey.
- El **sector minería** e hidrocarburos mostró un ligero crecimiento de 0,2 por ciento interanual, explicado por el aumento en la producción de hidrocarburos, principalmente gas natural. Sin embargo, en el acumulado a noviembre, el sector se contrajo en 3,1 por ciento, afectado por la menor producción de cobre, oro, molibdeno y gas natural.

Otros Indicadores de Actividad Económica

- Los **arribos a los establecimientos de hospedaje** aumentaron 0,4 por ciento en noviembre, impulsado por el incremento de llegadas de turistas extranjeros. De igual forma, entre enero y noviembre, los arribos totales crecieron 40,7 por ciento.
- El **saldo de crédito** alcanzó S/ 7 696 millones en noviembre de 2024, menor en 0,5 por ciento en comparación al saldo de noviembre de 2023. Se observó una disminución en los créditos destinados a personas, especialmente dirigido al consumo, y a empresas.
- La **inversión pública** registró una disminución real del 31,0 por ciento en noviembre, atribuida a una reducción en los montos ejecutados por el Gobierno nacional y los Gobiernos locales. No obstante, hasta noviembre de 2024, la inversión aumentó 6,3 por ciento frente a similar periodo de 2023.

Cusco: otros Indicadores de Actividad Económica						
(Variación % respecto a similar mes del año anterior)						
	Jun. 24	Jul. 24	Ago. 24	Set. 24	Oct. 24	Nov. 24
Arribos a los establecimientos de hospedaje	44,0	18,4	24,3	14,0	20,1	0,4
Crédito total 2/	-1,0	-2,1	-1,6	-2,6	-1,6	-0,5
Crédito de consumo 2/	1,2	-1,0	-3,0	-3,9	-3,3	-2,8
Crédito hipotecario 2/	4,3	2,6	1,9	2,2	1,6	2,9
Inversión Pública 1/	-6,6	9,0	0,5	-8,1	-12,5	-31,0
1/ En términos reales.						
2/ En términos nominales.						
Fuentes: MINCETUR, SBS y MEF.						

La actividad agropecuaria se contrajo en 1,4 por ciento en noviembre, relacionado con una menor producción de frijol grano seco y yuca. Pese a ello, entre enero y noviembre, el sector se expandió en 4,6 por ciento, debido a un crecimiento del subsector agrícola en 6,7 por ciento.

Producción de principales Productos Agropecuarios 1/

(Miles de toneladas)

Subsectores	Estructura Porcentual 2023 2/	Noviembre				Enero - Noviembre			
		2023	2024	Var. %	Contribución al crecimiento 3/	2023	2024	Var. %	Contribución al crecimiento 3/
AGRICOLA	66,9			-6,6	-1,7			6,7	4,6
Orientada al mercado externo y agroindustria 2/	18,9			8,5	1,0			-0,3	-0,1
Cacao	4,5	0,6	0,7	18,1	1,4	9,0	9,4	3,9	0,2
Achiote	0,3	0,4	0,5	12,5	0,2	2,4	2,4	2,8	0,0
Mango	0,0	0,1	0,2	57,6	0,1	0,5	0,6	16,0	0,0
Té	0,0	0,2	0,2	-2,6	0,0	1,0	1,0	-2,1	0,0
Palta	1,0	0,3	0,3	-6,1	-0,1	9,5	9,4	-1,6	0,0
Café	11,5	0,0	0,0	-100,0	-0,1	27,9	27,5	-1,3	-0,2
Alcachofa	0,7	0,2	0,0	-100,0	-0,6	4,8	4,6	-3,3	0,0
Orientada al mercado interno 2/	48,0			-18,5	-2,6			9,5	4,7
Frijol grano seco	0,5	0,3	0,0	-93,5	-1,2	2,7	2,2	-19,8	-0,1
Yuca	1,0	2,4	1,4	-44,1	-0,9	35,0	34,6	-1,1	0,0
Piña	0,3	1,1	0,7	-36,1	-0,4	9,5	8,9	-6,6	0,0
Papa	16,9	0,3	0,0	-100,0	-0,4	433,2	438,3	1,2	0,2
Plátano	1,1	1,8	1,6	-10,6	-0,2	33,3	32,6	-2,1	0,0
Papaya	0,2	0,4	0,2	-46,5	-0,1	7,5	6,9	-8,2	0,0
Cebolla	0,3	0,4	0,3	-21,7	-0,1	6,8	7,6	12,1	0,0
Zapallo	0,1	0,3	0,2	-38,5	-0,1	3,4	3,1	-7,6	0,0
Alfalfa	1,9	15,1	18,0	19,0	0,8	174,3	197,7	13,4	0,2
PECUARIO	33,1			0,4	0,3			0,1	0,0
Leche	10,1	11,0	11,2	1,6	0,3	129,0	128,1	-0,7	-0,1
Alpaca 4/	4,0	0,4	0,4	0,7	0,1	5,4	5,5	0,8	0,0
Porcino 4/	2,4	0,6	0,6	0,8	0,0	7,2	7,3	1,3	0,0
Lana	0,3	0,1	0,1	-2,2	0,0	0,6	0,6	-3,2	0,0
Ovino 4/	4,3	0,7	0,7	-0,6	0,0	9,5	9,5	0,0	0,0
Ave 4/	1,5	0,4	0,4	-1,5	-0,1	4,1	4,1	0,6	0,0
SECTOR AGROPECUARIO	100,0			-1,4	-1,4			4,6	4,6

1/ Cifras preliminares.

2/ Estimado a precios del 2007.

3/ Con base en la estructura de similar periodo 2023.

4/ Peso de animal en pie.

Fuente: MIDAGRI.

Elaboración: BCRP, Sucursal Cusco. Departamento de Estudios Económicos.

- La **producción agrícola** disminuyó 6,6 por ciento, atribuido a la caída en las cosechas de productos orientados al mercado interno (-18,5 por ciento), como el frijol grano seco (-93,5 por ciento) y yuca (-44,1 por ciento); compensado parcialmente por un incremento en la producción de los cultivos orientados al mercado externo y agroindustria (8,5 por ciento), en el que destaca un aumento en la producción de cacao (18,1 por ciento). A pesar de estos resultados, en el acumulado a noviembre, el subsector creció 6,7 por ciento en comparación con el mismo periodo del año anterior.
- En cuanto al **subsector pecuario**, este creció ligeramente en 0,4 por ciento en noviembre, impulsado por una mayor producción de leche (1,6 por ciento) y alpaca (0,7 por ciento). De forma similar, en el periodo enero - noviembre, la producción del subsector fue superior levemente en 0,1 por ciento, frente al mismo periodo del año anterior.

En noviembre, el sector pesca experimentó un periodo de veda, lo cual limitó la producción. Sin embargo, entre enero y noviembre, la producción del sector se incrementó en 55,5 por ciento impulsado principalmente por un aumento en la producción de trucha y pejerrey (47,1 por ciento).

Producción Pesquera 1/ (En toneladas)

Subsectores	Noviembre			Enero - Noviembre		
	2023	2024	Var. %	2023	2024	Var. %
Consumo Humano Directo (CHD)						
Fresco	0	1	-	27	41	53,8
SECTOR PESCA 2/			-			55,5

1/ Cifras preliminares.

2/ Estimado a precios de 2007.

Fuente: PRODUCE.

Elaboración: BCRP, Sucursal Cusco. Departamento de Estudios Económicos.

Evolución de la Producción Pesquera 1/ (Var.% real respecto a similar mes del año anterior)

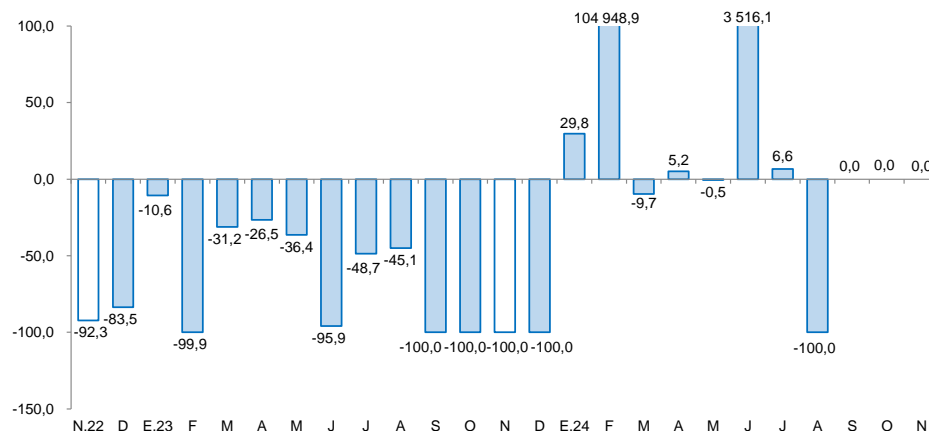

1/ A precios de 2007

Fuente: Ministerio de la Producción

El sector minería e hidrocarburos creció 0,2 por ciento interanual, explicado por el aumento en la producción de hidrocarburos, principalmente gas natural. En cambio, entre enero y noviembre, el sector se contrajo en 3,1 por ciento, por una menor producción de cobre, oro, molibdeno y gas natural.

Producción Minera e Hidrocarburos 1/ (Var.% real respecto a similar mes del año anterior)

Mineral	Estructura Porcentual 2023 2/	Noviembre				Enero - Noviembre			
		2023	2024	Var. %	Contribución	2023	2024	Var. %	Contribución
MINERÍA METÁLICA 3/	39,7			-8,1	-3,8			-9,8	-3,8
Cobre (T.M.)	33,4	26 558	25 145	-5,3	-2,1	226 903	205 040	-9,6	-3,1
Molibdeno (T.M.)	2,1	139	42	-69,9	-1,5	1 336	1 181	-11,6	-0,2
Oro (Kg.)	3,3	788	752	-4,5	-0,2	5 684	4 851	-14,7	-0,5
Plata (Kg.)	1,0	11	11	2,0	0,0	95	98	3,1	0,0
Plomo (T.M.)	0,0	22	5	-76,0	0,0	184	105	-43,3	0,0
Zinc (T.M.)	0,0	1	0	-64,9	0,0	8	5	-42,2	0,0
HIDROCARBUROS	60,3			7,5	4,0			1,3	0,8
Gas Natural (Mil. MBTU)	24,7	40 791	46 053	12,9	2,8	478 799	477 234	-0,3	-0,1
Líquidos de Gas Natural (MB)	35,6	2 188	2 272	3,9	1,2	25 307	25 908	2,4	0,9
SECTOR 2/	100,0			0,2	0,2			-3,1	-3,1

1/ Cifras preliminares.
2/ Estimado a precios de 2007.
3/ Unidades Recuperables.
Fuente: MINEM.
Elaboración: BCRP, Sucursal Cusco. Departamento de Estudios Económicos.

- En noviembre el **sector minería e hidrocarburos** reportó un crecimiento leve de 0,2 por ciento, resultado de un incremento en la producción de hidrocarburos de 7,5 por ciento, impulsado por una mayor producción de gas natural (12,9 por ciento) y líquidos de gas natural (3,9 por ciento). No obstante, la producción de minería metálica mostró una caída de 8,1 por ciento, debido a la menor extracción de molibdeno (-69,9 por ciento) y cobre (-5,3 por ciento). En el acumulado a noviembre de 2024, el sector se contrajo en 3,1 por ciento debido a la menor extracción de oro (-14,7 por ciento) y cobre (-9,6 por ciento), moderado en parte por la mayor producción de líquidos de gas natural (2,4 por ciento).
- El **precio promedio del cobre** cayó 4,9 por ciento en noviembre, producto de un aumento de los inventarios en la Bolsa de Metales de Londres. Además, la baja también se relacionó con el anuncio de Trump de implementar nuevos aranceles a partir del primer día de su presidencia: un 10 por ciento adicional sobre todos los productos de China y un 25 por ciento adicional para México y Canadá.

Evolución de la Producción Minera e Hidrocarburos (Var.% real respecto a similar mes del año anterior)

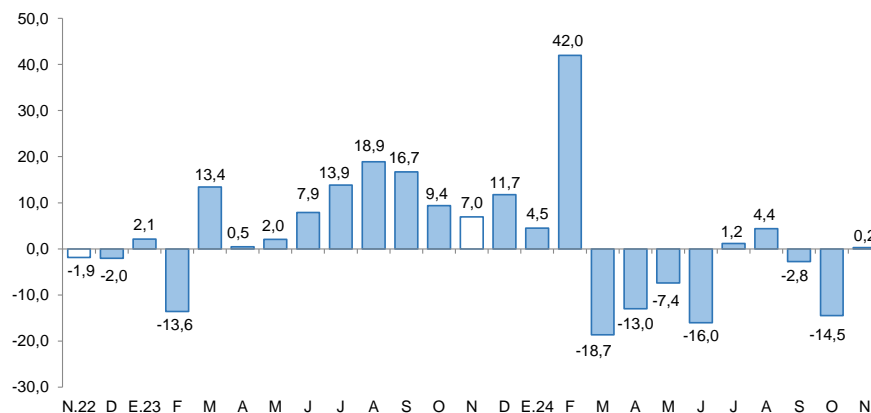

Fuente: MINEM.
Elaboración: BCRP, Sucursal Cusco. Departamento de Estudios Económicos.

Cotización Internacional de Cobre (En ctv. US\$/lb., datos promedio del periodo)

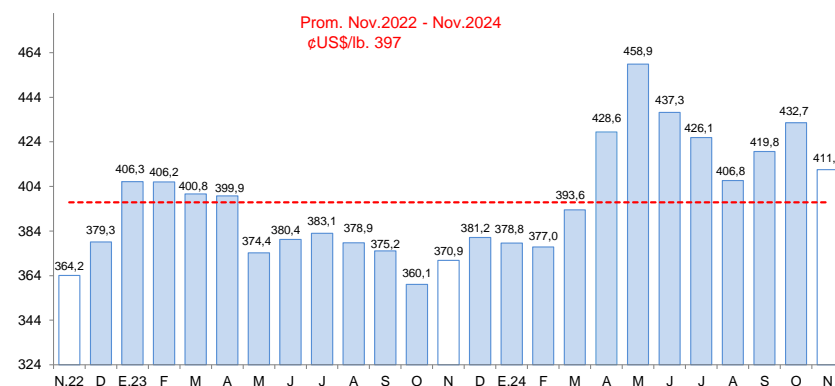

Fuente: Reuters y BCRP.

El saldo de crédito se situó en S/ 7 696 millones en noviembre de 2024, menor en 0,5 por ciento en comparación al saldo de noviembre del año previo. Esta caída se asocia a un decrecimiento en los créditos destinados a personas y a empresas.

Créditos

(Saldos a fin de periodo en millones de soles)

	A noviembre			
	2023	2024	Estruct. % 2024	Var. Nom. Nov-24 / Nov-23
Banco de la Nación 1/	346	417	5,4	20,4
Agrobanco 2/	22	26	0,3	20,8
Banca Múltiple	3 351	3 343	43,4	-0,2
Instituciones No Bancarias	4 017	3 910	50,8	-2,7
Financieras	387	238	3,1	-38,4
Cajas Municipales	3 577	3 615	47,0	1,1
Cajas Rurales	53	57	0,7	7,0
Empresas de Créditos	1	0	0,0	-100,0
TOTAL	7 736	7 696	100,0	-0,5
Empresas	5 184	5 176	67,3	-0,2
Personas	2 552	2 520	32,7	-1,2
Consumo	1 847	1 795	23,3	-2,8
Hipotecario	705	725	9,4	2,9
MN	7 561	7 520	97,7	-0,6
ME	175	177	2,3	1,1

1/ Considera solo los créditos de consumo e hipotecario.

2/ No considera los créditos a las demás empresas del sistema financiero.

Fuente: SBS.

Elaboración: BCRP, Sucursal Cusco. Departamento de Estudios Económicos.

- En octubre, la **tasa de morosidad** se ubicó en 5,8 por ciento, menor en 0,6 de punto porcentual en comparación con el mismo mes del año anterior. Por tipo de entidad financiera, la morosidad en la banca múltiple alcanzó 5,7 por ciento, lo que significó una reducción de 1,6 puntos porcentuales frente a octubre del año anterior. En contraste, las instituciones no bancarias reportaron una tasa de 6,1 por ciento, con un ligero incremento de 0,2 de punto porcentual en el mismo periodo.

Evolución de los Créditos

(Var.% con respecto a similar mes del año anterior)

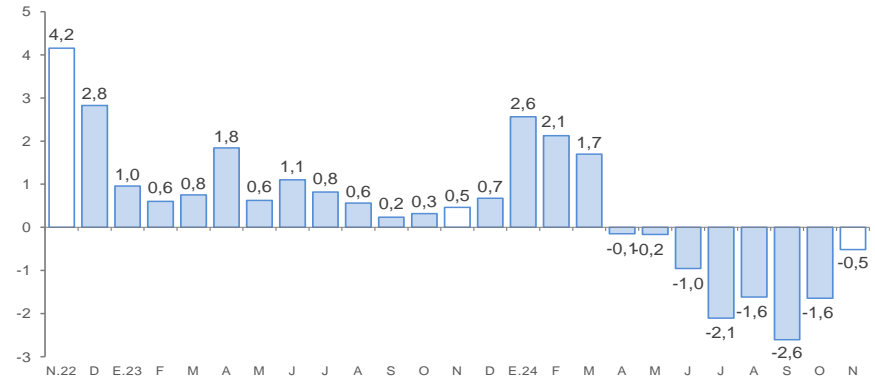

Fuente: SBS.

Elaboración: BCRP, Sucursal Cusco. Departamento de Estudios Económicos.

Tasa de Morosidad 1/

(Porcentaje)

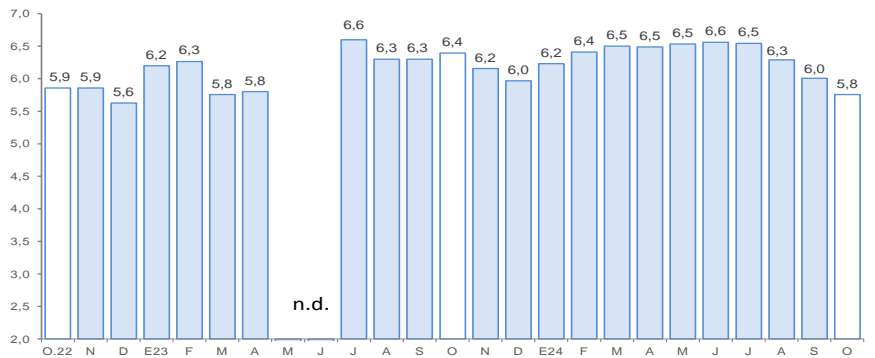

1/ Preliminar.

2/ Morosidad = (créditos vencidos + créditos en cobranza judicial)/colocaciones brutas.

Fuente: SBS.

Elaboración: BCRP, Sucursal Cusco. Departamento de Estudios Económicos.

En noviembre, el saldo de depósitos alcanzó un total de S/ 8 976 millones, superior en 6,8 por ciento. Por modalidad, los depósitos a la vista y de ahorro aumentaron 21,3 por ciento y 20,8 por ciento, respectivamente; mientras que, las captaciones a plazo cayeron 13,9 por ciento.

Depósitos

(Saldos a fin de periodo en millones de soles)

	A noviembre			
	2023	2024	Estruct. % 2024	Var. Nom. Nov- 24 / Nov-23
Banco de la Nación	1 207	1 241	13,8	2,8
Banca Múltiple	3 921	4 673	52,1	19,2
Instituciones No Bancarias	3 274	3 061	34,1	-6,5
Financieras	215	36	0,4	-83,3
Cajas Municipales	3 049	3 018	33,6	-1,0
Cajas Rurales	9	8	0,1	-14,5
TOTAL	8 401	8 976	100,0	6,8
Vista	1 279	1 551	17,3	21,3
Ahorro	3 728	4 504	50,2	20,8
A plazo	3 394	2 921	32,5	-13,9
MN	6 797	7 219	80,4	6,2
ME	1 604	1 757	19,6	9,5

Fuente: SBS.

Elaboración: BCRP, Sucursal Cusco. Departamento de Estudios Económicos.

Evolución de los Depósitos

(Var.% con respecto a similar mes del año anterior)

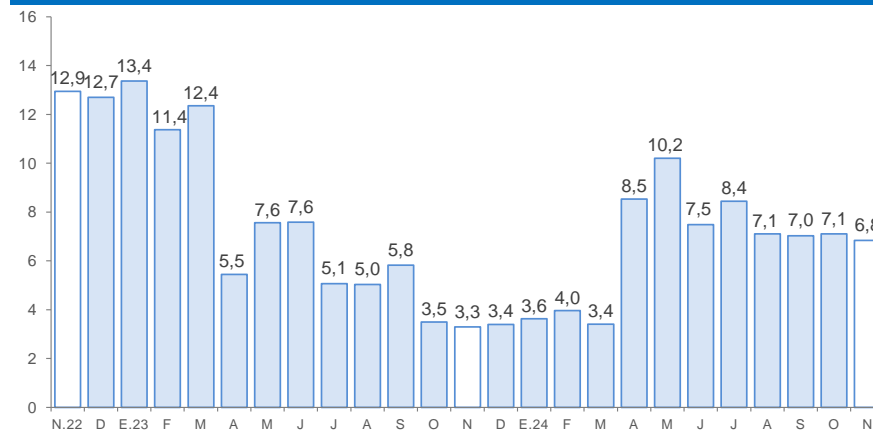

Fuente: SBS.

Elaboración: BCRP, Sucursal Cusco. Departamento de Estudios Económicos.

La inversión pública se contrajo en 31,0 por ciento en términos reales en noviembre, debido a los menores desembolsos del Gobierno nacional y los Gobiernos locales. Sin embargo, hasta noviembre, la inversión se incrementó en 6,3 por ciento frente al similar periodo del año previo.

Formación Bruta de Capital

(En millones de soles)

	Noviembre			Enero - Noviembre		
	2023	2024	Var. % Real	2023	2024	Var. % Real
Formación bruta de capital	585	413	-31,0	4 263	4 627	6,3
Gobierno Nacional	123	73	-42,1	912	842	-9,7
Gobierno Regional	92	95	0,6	662	913	34,9
Gobiernos Locales	370	245	-35,2	2 689	2 872	4,6

Fuente: MEF.

Elaboración: BCRP, Sucursal Cusco. Departamento de Estudios Económicos.

Evolución de la Formación Bruta de Capital

(Var. % real con respecto a similar mes del año anterior)

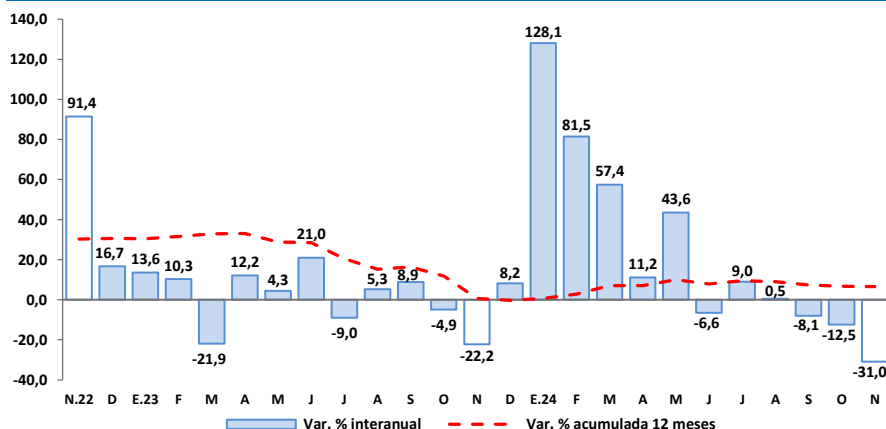

Fuente: MEF.

Elaboración: BCRP, Sucursal Cusco. Departamento de Estudios Económicos.

- En el **Gobierno nacional**, los proyectos más importantes desarrollados en el mes de noviembre fueron:
 - ✓ Mejoramiento y ampliación de los servicios de salud del hospital Quillabamba, distrito de Santa Ana, provincia de La Convención (S/ 13,7 millones).
 - ✓ Mejoramiento de la carretera Santa María - Santa Teresa - puente Hidroeléctrica Machupicchu (S/ 8,9 millones).
- Entre los principales proyectos ejecutados por el **Gobierno regional** resaltan:
 - ✓ Mejoramiento del servicio de transitabilidad vehicular de la carretera departamental CU-119 tramo II: Emp. PE-3SY (Muyurco) - Colquemarca en los distritos de Capacmarca y Colquemarca de la provincia de Chumbivilcas (S/ 11,4 millones).
 - ✓ Mejoramiento de la transitabilidad vehicular de la carretera Paucartambo - Abra Acjanacu, en los tramos: Paucartambo (desvío CU 113) - Llaychu - Kapachi (emp. CU - 989), Kapachi (emp. CU - 989) - Sunchubamba - Jajahuana - Challabamba- desvío CU 990, emp. CU-989 (Challabamba) – emp. CU - 113 (Abra Acjanacu), en los distritos de Paucartambo y Challabamba de la provincia de Paucartambo (S/ 2,9 millones).
- Los **Gobiernos locales** han invertido los mayores montos en:
 - ✓ Mejoramiento y ampliación de las redes de media tensión y baja tensión y conexiones domiciliarias en las avenidas Collasuyo, Los Manantiales y avenida Republica Perú - de los distritos de Wanchaq y Cusco, provincia de Cusco (S/ 3,2 millones).
 - ✓ Mejoramiento del servicio educativo del nivel primario de la IE Nro. 50727 en la CC.NN. Nueva Vida del distrito de Megantoni, provincia de La Convención (S/ 3,1 millones).