



**BANCO CENTRAL DE RESERVA DEL PERÚ**

# **Cusco: Síntesis de Actividad Económica - Agosto 2023 -**

**Departamento de Estudios Económicos  
Sucursal Cusco**

Octubre de 2023

## Actividad Primaria

- El **sector agropecuario** aumentó 0,5 por ciento en agosto con respecto al mismo mes del año previo, explicado por una mayor producción de haba grano seco, trigo y avena forrajera, siendo parcialmente contrarrestado por una menor producción de achiote. No obstante, el sector decreció 10,7 por ciento entre enero y agosto, asociado a la menor producción de avena forrajera, maíz amiláceo y papa.
- La actividad **pesquera** se redujo 45,1 por ciento en agosto con respecto al nivel reportado en el mismo mes del año anterior. Con ello, el sector cayó 46,1 por ciento entre enero y agosto.
- El **sector minería e hidrocarburos** aumentó 18,9 por ciento interanual, lo que reflejó el mayor volumen de explotación de hidrocarburos (líquidos de gas natural y gas natural) y la mayor extracción minera (oro y cobre). En el mismo sentido, el sector creció 5,2 por ciento en enero - agosto, debido a la mayor extracción de minería metálica (oro y cobre) e hidrocarburos (gas natural).

## Otros Indicadores de Actividad Económica

- El **saldo de crédito** sumó S/ 7 720 millones en agosto, lo que equivale a un incremento de 0,6 por ciento a doce meses. El incremento fue explicado por los mayores créditos a personas, siendo atenuado en parte por las menores colocaciones al sector empresarial.
- La **inversión pública** aumentó 5,3 por ciento interanual en términos reales, debido al mayor gasto en los Gobiernos locales, siendo parcialmente contrarrestada por la menor ejecución en el Gobierno nacional y el Gobierno regional. Pese a ello, la inversión en la región creció 2,5 por ciento entre enero y agosto; el mayor gasto en los Gobiernos locales fue atenuado por el menor gasto en el Gobierno regional y el Gobierno nacional.

### Cusco: otros Indicadores de Actividad Económica (Variación % respecto a similar mes del año anterior)

	Mar. 23	Abr. 23	May. 23	Jun. 23	Jul. 23	Ago. 23
Arribos a los establecimientos de hospedaje	↓ -27,3	↓ -20,5	↓ -20,8	↓ -15,0	↓ -6,5	n.d
Crédito total 2/	↑ 0,8	↑ 1,8	↑ 0,6	↑ 1,1	↑ 0,8	↑ 0,6
Crédito de consumo 2/	↑ 18,7	↑ 17,9	↑ 18,4	↑ 19,1	↑ 18,9	↑ 18,0
Crédito hipotecario 2/	↑ 5,7	↑ 5,1	↑ 2,7	↑ 4,1	↑ 3,5	↑ 1,0
Inversión Pública 1/	↓ -21,9	↑ 12,2	↑ 4,3	↑ 21,0	↓ -9,0	↑ 5,3

1/ En términos reales.

2/ En términos nominales.

Fuentes: MINCETUR, SBS y MEF.

En agosto, el sector creció 0,5 por ciento debido a una mayor producción agrícola (2,7 por ciento), pese a una menor producción pecuaria (-1,2 por ciento). En enero - agosto, el sector decreció 10,7 por ciento.

### Producción de principales Productos Agropecuarios 1/ (Miles de toneladas)

Subsectores	Estructura Porcentual 2021 2/	Agosto			Contribución al crecimiento 3/	Enero - Agosto			Contribución al crecimiento 3/
		2022	2023	Var. %		2022	2023	Var. %	
<b>AGRÍCOLA</b>	<b>67,5</b>			<b>2,7</b>	<b>1,2</b>			<b>-13,9</b>	<b>-10,5</b>
Orientada al mercado externo y agroindustria 2/	20,8			1,8	0,5			-1,8	-0,4
Haba grano seco	2,0	0,0	0,5	-	1,0	22,0	18,5	-16,1	-0,4
Quinua	1,4	0,0	0,0	-	0,1	10,3	7,3	-29,5	-0,4
Té	0,0	0,2	0,2	14,3	0,0	0,4	0,5	9,6	0,0
Cacao	3,5	0,0	0,0	20,0	0,0	6,3	6,8	7,6	0,2
Maíz amarillo duro	0,3	0,0	0,0	-100,0	0,0	5,7	5,3	-6,8	0,0
Palta	0,9	0,3	0,3	-8,1	-0,1	8,5	11,0	29,1	0,3
Café	11,4	2,8	2,8	-2,3	-0,6	27,7	27,5	-0,4	-0,1
Achita, kiwicha o amaranto	0,2	0,0	0,0	-	-	0,9	0,4	-53,1	-0,1
Alcachofa	1,0	0,0	0,0	-	-	6,7	7,1	4,6	0,0
<b>Orientada al mercado interno 2/</b>	<b>46,7</b>			<b>4,1</b>	<b>0,7</b>			<b>-18,9</b>	<b>-10,1</b>
Trigo	1,2	0,1	0,8	585,1	1,1	20,9	15,8	-24,0	-0,4
Avena forrajera	2,4	0,5	2,2	326,5	0,4	244,1	141,4	-42,1	-1,2
Cebada grano	1,5	0,3	0,6	75,6	0,3	33,8	29,1	-13,7	-0,3
Papa	18,0	0,2	0,3	73,3	0,1	519,7	437,0	-15,9	-3,6
Alfalfa	2,4	13,1	13,0	-1,0	0,0	130,6	120,1	-8,1	-0,1
Maíz amiláceo	6,9	0,0	0,4	-	-	79,8	55,1	-30,9	-2,9
Maíz choclo	2,0	0,0	0,1	-	-	37,1	32,1	-13,5	-0,3
Achiote	0,5	0,4	0,1	-85,1	-1,0	0,4	0,1	-83,9	-0,1
<b>PECUARIO</b>	<b>32,5</b>			<b>-1,2</b>	<b>-0,7</b>			<b>-0,8</b>	<b>-0,2</b>
Vacuno 4/	9,1	2,1	2,1	-1,9	-0,3	16,9	16,6	-1,6	-0,1
Ave 4/	1,6	0,4	0,4	-5,5	-0,2	2,9	2,8	-4,8	0,0
Alpaca 4/	4,1	0,5	0,5	-3,1	-0,2	4,0	3,9	-2,3	-0,1
Ovino 4/	4,4	0,9	0,9	-1,0	-0,1	7,2	7,0	-2,5	-0,1
Porcino 4/	1,8	0,5	0,5	1,6	0,0	4,2	4,3	3,1	0,0
Leche	9,3	11,2	11,3	0,8	0,1	94,9	96,1	1,3	0,1
<b>SECTOR AGROPECUARIO</b>	<b>100,0</b>			<b>0,5</b>	<b>0,5</b>			<b>-10,7</b>	<b>-10,7</b>

1/ Cifras preliminares.

2/ Estimado a precios del 2007.

3/ Con base en la estructura de similar periodo 2022.

4/ Peso de animal en pie.

Fuente: MIDAGRI.

Elaboración: BCRP, Sucursal Cusco. Departamento de Estudios Económicos.

- El subsector agrícola reportó una mayor producción de los cultivos orientados al mercado interno (4,1 por ciento), y al mercado externo y agroindustria (1,8 por ciento). En el primer caso hubo un notable aumento en la producción de trigo (585,1 por ciento), avena forrajera (326,5 por ciento) y cebada grano (75,6 por ciento), aunque esto fue parcialmente contrarrestado por una menor producción de achiote (-85,1 por ciento); asimismo, en el segundo caso se registraron aumentos en las cosechas de haba grano seco y quinua. Sin embargo, entre enero y agosto, el subsector disminuyó 13,9 por ciento debido a la menor producción de avena forrajera (-42,1 por ciento), maíz amiláceo (-30,9 por ciento) y papa (-15,9 por ciento).
- Por otro lado, el subsector pecuario cayó 1,2 por ciento en agosto, asociado a una menor producción de ave (-5,5 por ciento), alpaca (-3,1 por ciento) y vacuno (-1,9 por ciento). Así, la producción pecuaria disminuyó 0,8 por ciento en enero - agosto.

La actividad pesquera cayó 45,1 por ciento interanual en agosto. De este modo, la actividad disminuyó 46,1 por ciento entre enero y agosto.

### Producción Pesquera 1/ (En toneladas)

Subsectores	Agosto			Enero - Agosto		
	2022	2023	Var. %	2022	2023	Var. %
<b>Consumo Humano Directo (CHD)</b>						
Fresco	0	0	-45,1	48	27	-43,9
<b>SECTOR PESCA 2/</b>			<b>-45,1</b>			<b>-46,1</b>

1/ Cifras preliminares.

2/ Estimado a precios de 2007.

Fuente: PRODUCE.

Elaboración: BCRP, Sucursal Cusco. Departamento de Estudios Económicos.

### Evolución de la Producción Pesquera 1/ (Var.% real respecto a similar mes del año anterior)

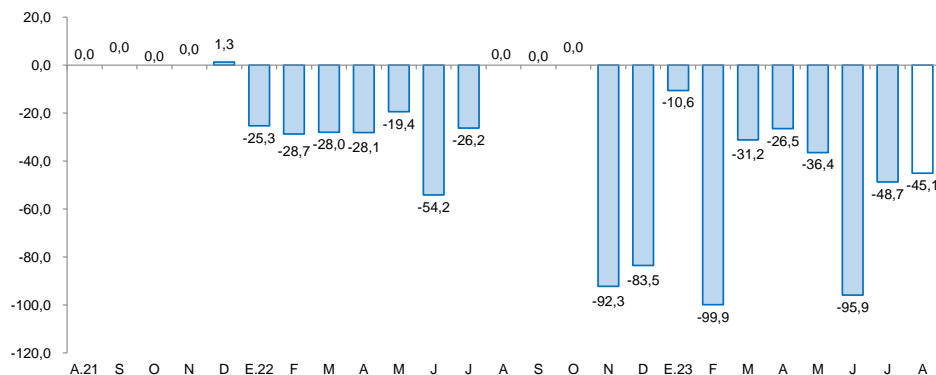

1/ A precios de 2007

Fuente: Ministerio de la Producción

**El sector minería e hidrocarburos aumentó 18,9 por ciento, se registró una mayor producción de oro (203,7 por ciento), líquidos de gas natural (24,4 por ciento), gas natural (15,6 por ciento) y cobre (12,5 por ciento). Asimismo, hasta agosto, el sector se expandió 5,2 por ciento.**

## Producción Minera e Hidrocarburos 1/ (Var.% real respecto a similar mes del año anterior)

Mineral	Estructura Porcentual 2021 2/	Agosto				Enero - Agosto			
		2022	2023	Var. %	Contribución	2022	2023	Var. %	Contribución
<b>MINERÍA METÁLICA 3/</b>	<b>38,2</b>			<b>16,5</b>	<b>7,1</b>			<b>11,4</b>	<b>4,1</b>
Cobre (T.M.)	32,9	17 280	19 433	12,5	4,4	139 794	153 612	9,9	3,0
Molibdeno (T.M.)	1,7	177	165	-6,9	-0,3	858	1 001	16,7	0,3
Oro (Kg.)	2,4	204	618	203,7	3,3	2 085	3 651	75,1	1,3
Plata (Kg.)	1,0	9	9	7,3	0,1	71	62	-13,3	-0,1
Plomo (T.M.)	0,1	332	9	-97,2	-0,2	2 472	117	-95,3	-0,2
Zinc (T.M.)	0,2	380	1	-99,8	-0,3	3 258	5	-99,8	-0,3
<b>HIDROCARBUROS</b>	<b>61,8</b>			<b>20,6</b>	<b>11,8</b>			<b>1,8</b>	<b>1,2</b>
Gas Natural (MMPC)	21,0	31 729	36 673	15,6	4,0	294 937	320 732	8,7	2,2
Líquidos de Gas Natural (MB)	40,8	1 592	1 979	24,4	7,9	18 720	18 256	-2,5	-1,0
<b>SECTOR 2/</b>	<b>100,0</b>			<b>18,9</b>	<b>18,9</b>			<b>5,2</b>	<b>5,2</b>

1/ Cifras preliminares.

2/ Estimado a precios de 2007.

3/ Unidades Recuperables.

MMPC: Millones de Pies Cúbicos y MB: Miles de Barriles.

Fuente: MINEM.

Elaboración: BCRP, Sucursal Cusco. Departamento de Estudios Económicos.

- El sector minería e hidrocarburos creció 18,9 por ciento interanual en agosto. En hidrocarburos hubo una mayor extracción de líquidos de gas natural (24,4 por ciento) y gas natural (15,6 por ciento), debido a un efecto base, ya que, del 12 al 31 de agosto de 2022 se paralizó la producción de los Lotes 56 y 57. Por otro lado, la producción de minería metálica aumentó 16,5 por ciento, impulsada por la mayor producción de oro (203,7 por ciento) y cobre (12,5 por ciento).
- En enero - agosto, el sector creció 5,2 por ciento, en línea con la mayor producción de oro (75,1 por ciento), cobre (9,9 por ciento) y gas natural (8,7 por ciento), a pesar de una disminución en la producción de líquidos de gas natural (-2,5 por ciento).
- En agosto, el **precio promedio del cobre** descendió 1,1 por ciento en comparación con el promedio de julio, ubicándose en ctv. US\$/lb. 378,9. Este resultado se dio luego del reporte de déficit global de oferta que emitió el Grupo Internacional de Estudios del Cobre, y tras las noticias de que los bancos estatales en China evalúan recortar sus tasas de interés de hipotecas y de depósitos.

## Evolución de la Producción Minera e Hidrocarburos (Var.% real respecto a similar mes del año anterior)

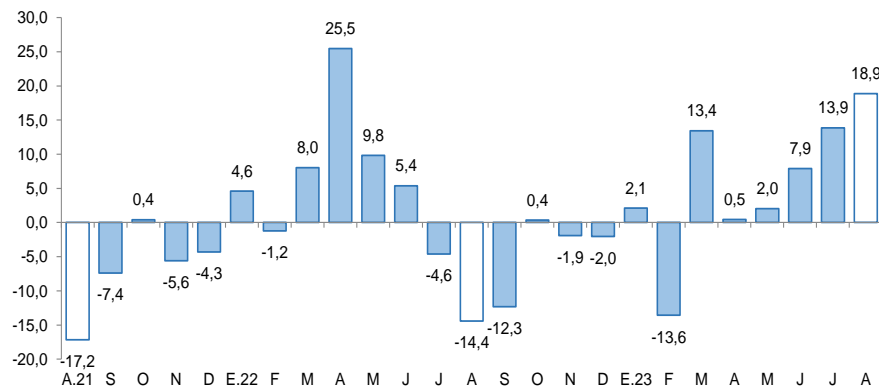

Fuente: MINEM.

Elaboración: BCRP, Sucursal Cusco. Departamento de Estudios Económicos.

## Cotización Internacional de Cobre (En ctv. US\$/lb., datos promedio del periodo)

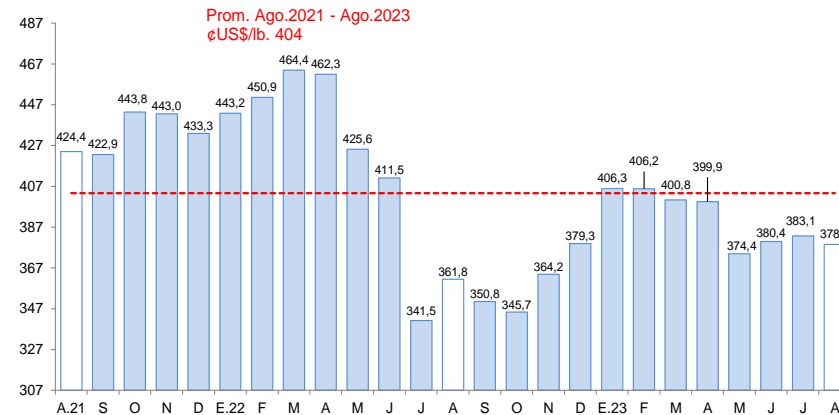

Fuente: Reuters y BCRP.

En agosto, el saldo de crédito alcanzó S/ 7 720 millones, aumentando 0,6 por ciento con respecto a agosto de 2022. Las mayores colocaciones a personas fueron contrarrestadas en parte por las menores colocaciones a empresas.

## Créditos

(Saldos a fin de periodo en millones de soles)

	A agosto			
	2022	2023	Estruct. % 2023	Var. Nom. Ago-23 / Ago-22
<b>Banco de la Nación 1/</b>	<b>242</b>	<b>322</b>	<b>4,2</b>	<b>33,2</b>
<b>Agrobanco 2/</b>	<b>21</b>	<b>20</b>	<b>0,3</b>	<b>-2,6</b>
<b>Banca Múltiple</b>	<b>3 564</b>	<b>3 355</b>	<b>43,5</b>	<b>-5,9</b>
<b>Instituciones No Bancarias</b>	<b>3 851</b>	<b>4 023</b>	<b>52,1</b>	<b>4,5</b>
Financieras	443	413	5,3	-6,8
Cajas Municipales	3 357	3 556	46,1	5,9
Cajas Rurales	47	53	0,7	13,3
Edpymes	4	1	0,0	-71,8
<b>TOTAL</b>	<b>7 677</b>	<b>7 720</b>	<b>100,0</b>	<b>0,6</b>
<b>Empresas</b>	<b>5 442</b>	<b>5 198</b>	<b>67,3</b>	<b>-4,5</b>
<b>Personas</b>	<b>2 235</b>	<b>2 522</b>	<b>32,7</b>	<b>12,8</b>
Consumo	1 555	1 834	23,8	18,0
Hipotecario	681	688	8,9	1,0
MN	7 471	7 544	97,7	1,0
ME	206	177	2,3	-14,3

1/ Considera solo los créditos de consumo e hipotecario.

2/ No considera los créditos a las demás empresas del sistema financiero.

Fuente: SBS.

Elaboración: BCRP, Sucursal Cusco. Departamento de Estudios Económicos.

- En julio, la **morosidad** fue 6,6 por ciento, superando en un punto porcentual a la tasa registrada en julio de 2022. Por entidades financieras, la morosidad en la banca múltiple (7,6 por ciento) ascendió 1,6 puntos porcentual a doce meses, y en las instituciones no bancarias (6,0 por ciento) subió 0,7 de punto porcentual en el mismo periodo.

## Evolución de los Créditos

(Var.% con respecto a similar mes del año anterior)

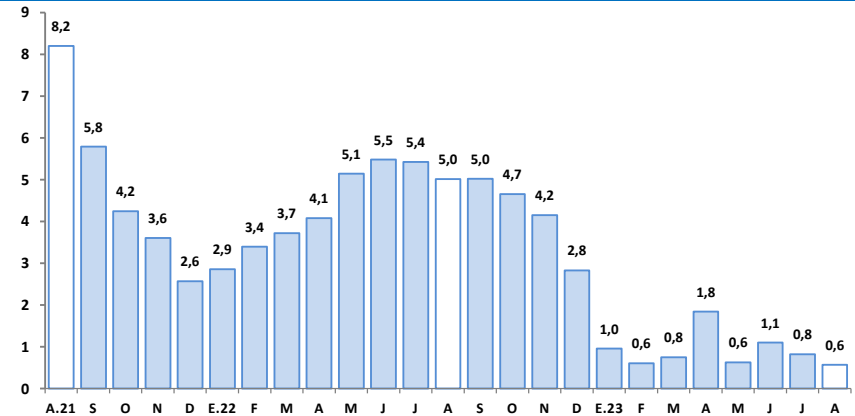

Fuente: SBS.

Elaboración: BCRP, Sucursal Cusco. Departamento de Estudios Económicos.

## Tasa de Morosidad 1/

(Porcentaje)

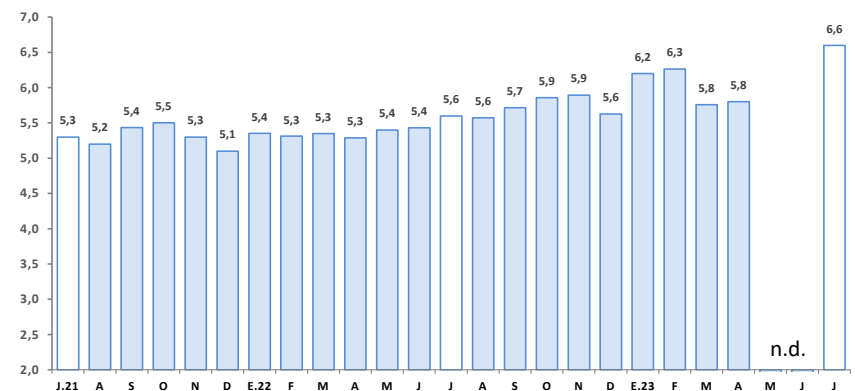

1/ Preliminar.

2/ Morosidad = (créditos vencidos + créditos en cobranza judicial)/colocaciones brutas.

Fuente: SBS.

Elaboración: BCRP, Sucursal Cusco. Departamento de Estudios Económicos.

El saldo de los depósitos creció 5,0 por ciento en agosto. Los depósitos a plazo se incrementaron en 40,7 por ciento; no obstante, hubo menores depósitos de ahorro (-10,2 por ciento) y a la vista (-8,9 por ciento).

## Depósitos

(Saldos a fin de periodo en millones de soles)

	A agosto			
	2022	2023	Estruct. % 2023	Var. Nom. Ago-23 / Ago-22
<b>Banco de la Nación</b>	<b>1 025</b>	<b>1 211</b>	<b>14,8</b>	<b>18,2</b>
<b>Banca Múltiple</b>	<b>3 973</b>	<b>3 834</b>	<b>46,9</b>	<b>-3,5</b>
<b>Instituciones No Bancarias</b>	<b>2 780</b>	<b>3 124</b>	<b>38,2</b>	<b>12,4</b>
Financieras	243	226	2,8	-6,8
Cajas Municipales	2 528	2 889	35,4	14,2
Cajas Rurales	8	8	0,1	2,4
<b>TOTAL</b>	<b>7 777</b>	<b>8 169</b>	<b>100,0</b>	<b>5,0</b>
Vista	1 334	1 216	14,9	-8,9
Ahorro	4 148	3 725	45,6	-10,2
A plazo	2 295	3 228	39,5	40,7
MN	6 081	6 565	80,4	7,9
ME	1 696	1 604	19,6	-5,4

Fuente: SBS.

Elaboración: BCRP, Sucursal Cusco. Departamento de Estudios Económicos.

## Evolución de los Depósitos

(Var.% con respecto a similar mes del año anterior)

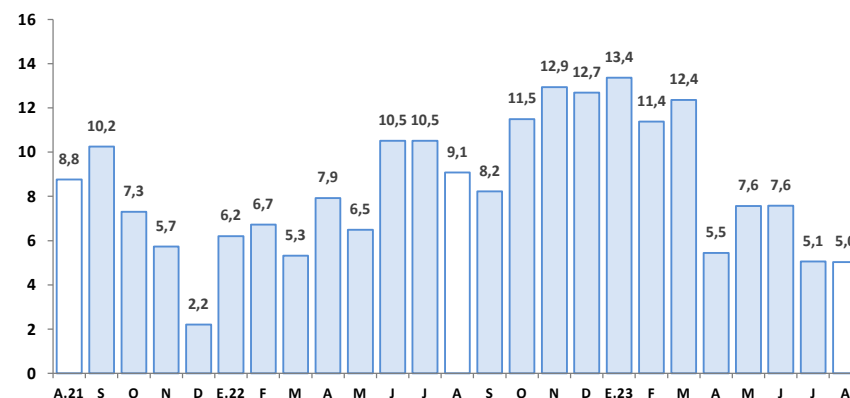

Fuente: SBS.

Elaboración: BCRP, Sucursal Cusco. Departamento de Estudios Económicos.

La inversión creció 5,3 por ciento en agosto, asociado al mayor gasto de los Gobiernos locales. De ahí que, en enero - agosto, la inversión reportó un incremento de 2,5 por ciento interanual.

## Formación Bruta de Capital

(En millones de soles)

	Agosto			Enero - Agosto		
	2022	2023	Var. % Real	2022	2023	Var. % Real
<b>Formación bruta de capital</b>	<b>445</b>	<b>495</b>	<b>5,3</b>	<b>2 356</b>	<b>2 584</b>	<b>2,5</b>
Gobierno Nacional	113	62	-47,5	602	576	-10,3
Gobierno Regional	85	75	-17,0	400	368	-14,1
Gobiernos Locales	247	358	37,0	1 354	1 640	13,1

Fuente: MEF.

Elaboración: BCRP, Sucursal Cusco. Departamento de Estudios Económicos.

## Evolución de la Formación Bruta de Capital

(Var.% real con respecto a similar mes del año anterior)

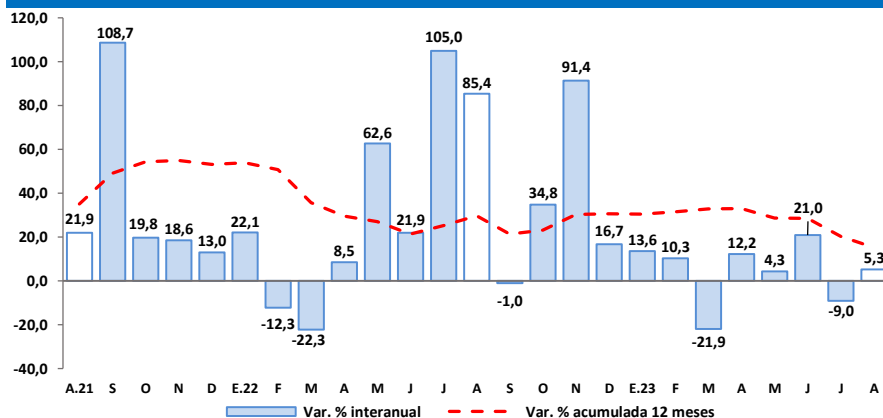

Fuente: MEF.

Elaboración: BCRP, Sucursal Cusco. Departamento de Estudios Económicos.

- En el **Gobierno nacional**, los proyectos más importantes desarrollados en el mes de agosto fueron:
  - ✓ Mejoramiento de la carretera Santa María - Santa Teresa - Puente Hidroeléctrica Machupicchu (S/ 10,3 millones).
  - ✓ Mejoramiento de la capacidad resolutive de los servicios de salud del Hospital Antonio Lorena Nivel III-1-Cusco (S/ 9,9 millones).
- Entre los principales proyectos ejecutados por el **Gobierno regional** resaltan:
  - ✓ Mejoramiento integral de la Vía Expresa de la ciudad del Cusco: Óvalo Los Libertadores - Puente Costanera - Nodo Versalles (S/ 9,2 millones).
  - ✓ Mejoramiento del servicio de capacidades competitivas de la cadena productiva de alpacas de la región Cusco (S/ 3,8 millones).
- Los **Gobiernos locales** han invertido los mayores montos en:
  - ✓ Mejoramiento de la oferta de servicios educativos en la Institución Educativa Serapio Calderón Lazo de la Vega, nivel secundario en la localidad de Paucartambo (S/ 7,3 millones).
  - ✓ Apoyo a la producción agropecuaria (S/ 4,9 millones).