



**BANCO CENTRAL DE RESERVA DEL PERÚ**

# **Cusco: Síntesis de Actividad Económica - Diciembre 2022 -**

**Departamento de Estudios Económicos  
Sucursal Cusco**

Febrero de 2023

## Actividad Primaria

- En diciembre, la **actividad agropecuaria** registró una disminución de 5,4 por ciento con respecto al registro interanual, explicado por una menor producción de papa, olluco y fibra de alpaca. No obstante, en el acumulado del año el sector aumentó 7,9 por ciento, debido a una mayor producción de papa, leche y café, siendo atenuado en parte por una menor producción de quinua.
- La **actividad pesquera** presentó una caída de 83,5 por ciento en el mes, asociado a la menor producción de trucha y pejerrey. En el mismo sentido, entre enero - diciembre, el sector disminuyó 34,6 por ciento frente al mismo periodo del año anterior.
- En el último mes del año, la producción del **sector minería e hidrocarburos** se redujo en 2,0 por ciento interanual a consecuencia de la caída del subsector hidrocarburos (-3,7 por ciento), esencialmente líquidos de gas natural y gas natural. Pese a ello, en el resultado de 2022, el sector creció ligeramente en 0,7 por ciento a consecuencia de la mayor producción de gas natural y molibdeno.

## Otros Indicadores de Actividad Económica

- Los **arribos de turistas** a la región Cusco disminuyeron 5,0 por ciento interanual en diciembre de 2022, explicado por las menores visitas de turistas nacionales. En contraste, en el acumulado del año, los arribos aumentaron 84,4 por ciento frente al resultado de 2021.
- Al cierre del mes de diciembre de 2022, el **saldo de crédito** (S/ 7 639 millones) aumentó 2,8 por ciento interanual debido a la expansión del crédito en las cajas municipales.
- La **formación bruta de capital** fue mayor en 16,7 por ciento en términos reales en diciembre, explicada por la mayor inversión en los Gobiernos locales y Gobierno regional. Con ello, la inversión en la región aumentó 30,6 por ciento en 2022, asociado también al mayor avance de obras en los Gobiernos subnacionales.

### Cusco: otros Indicadores de Actividad Económica (Variación % respecto a similar mes del año anterior)

	Jul. 22	Ago. 22	Set. 22	Oct. 22	Nov. 22	Dic. 22
Arribos a los establecimientos de hospedaje	↑ 92,8	↑ 93,9	↑ 95,9	↑ 62,9	↑ 39,2	↓ -5,0
Crédito total 2/	↑ 5,4	↑ 5,0	↑ 5,0	↑ 4,7	↑ 4,2	↑ 2,8
Crédito de consumo 2/	↑ 12,6	↑ 13,4	↑ 14,2	↑ 14,6	↑ 14,8	↑ 17,0
Crédito hipotecario 2/	↑ 7,6	↑ 7,0	↑ 7,1	↑ 5,9	↑ 5,5	↑ 6,1
Inversión Pública 1/	↑ 105,0	↑ 85,4	↓ -1,0	↑ 34,8	↑ 91,4	↑ 16,7

1/ En términos reales.

2/ En términos nominales.

Fuentes: MINCETUR, SBS y MEF.

En diciembre, el sector agropecuario registró una disminución de 5,4 por ciento con respecto al registro interanual. No obstante, en el acumulado del año el sector aumentó 7,9 por ciento, debido a una mayor producción de papa, leche y café.

## Producción de principales Productos Agropecuarios 1/ (Miles de toneladas)

Subsectores	Estructura Porcentual 2020 2/	Diciembre				Enero - Diciembre			
		2021	2022	Var. %	Contribución al crecimiento 3/	2021	2022	Var. %	Contribución al crecimiento 3/
<b>AGRICOLA</b>	<b>68,9</b>			<b>-13,9</b>	<b>-5,4</b>			<b>9,4</b>	<b>6,3</b>
<b>Orientada al mercado externo y agroindustria 2/</b>	<b>21,2</b>			<b>0,2</b>	<b>0,0</b>			<b>2,3</b>	<b>0,5</b>
Alcachofa	1,3	0,8	0,9	11,1	0,3	7,3	6,3	-13,4	-0,1
Palta	0,8	0,4	0,4	3,2	0,0	8,5	7,7	-9,3	-0,1
Té	0,0	0,1	0,1	22,1	0,0	1,0	1,0	-0,1	0,0
Quinua	0,8	0,0	0,0	-	-	13,0	10,3	-20,8	-0,3
Maíz amarillo duro	0,4	0,0	0,0	-	-	4,9	5,7	15,8	0,0
Haba grano seco	2,1	0,0	0,0	-	-	19,8	22,0	11,2	0,2
Café	12,3	0,0	0,0	-	-	26,4	27,7	4,6	0,5
Kiwicha	0,1	0,0	0,0	-	-	0,6	0,9	42,9	0,1
Cacao	3,5	1,1	1,1	-2,6	-0,3	7,7	8,0	3,6	0,1
<b>Orientada al mercado interno 2/</b>	<b>47,7</b>			<b>-22,2</b>	<b>-5,4</b>			<b>12,5</b>	<b>5,9</b>
Papa	18,5	8,0	5,1	-36,8	-2,7	440,2	520,8	18,3	3,3
Olluco	1,4	1,8	0,8	-58,9	-1,1	33,7	35,5	5,5	0,1
Yuca	1,1	1,1	0,5	-58,2	-0,4	27,9	29,4	5,1	0,0
Arveja grano verde	0,1	0,5	0,3	-43,4	-0,4	3,3	3,4	1,3	0,0
Frijol lactao grano seco	0,0	0,1	0,0	-100,0	-0,3	0,2	0,1	-30,5	0,0
Alfalfa	2,2	19,7	18,7	-5,2	-0,2	222,9	191,6	-14,1	-0,3
Plátano	0,9	3,9	3,6	-6,6	-0,2	32,8	30,2	-7,7	-0,1
Haba grano verde	0,2	0,4	0,3	-29,5	-0,1	6,0	5,4	-9,8	0,0
<b>PECUARIO</b>	<b>31,1</b>			<b>9,1</b>	<b>0,1</b>			<b>4,7</b>	<b>1,5</b>
Leche	8,9	10,1	11,4	12,6	2,2	124,0	138,8	11,9	1,1
Alpaca 4/	3,9	0,4	0,4	-1,9	-0,1	5,7	5,7	0,8	0,0
Ave 4/	1,7	0,4	0,4	-5,6	-0,2	4,9	4,7	-2,9	0,0
Ovino 4/	4,2	0,6	0,6	-6,1	-0,4	9,9	10,1	1,6	0,1
Vacuno 4/	8,5	1,4	1,4	-3,3	-0,4	23,0	23,5	2,0	0,2
Fibra de alpaca	1,1	0,3	0,2	-10,4	-1,0	0,7	0,7	2,1	0,0
<b>SECTOR AGROPECUARIO</b>	<b>100,0</b>			<b>-5,4</b>	<b>-5,4</b>			<b>7,9</b>	<b>7,9</b>

1/ Cifras preliminares.

2/ Estimado a precios del 2007.

3/ Con base en la estructura de similar periodo 2021.

4/ Peso de animal en pie.

Fuente: MIDAGRI.

Elaboración: BCRP, Sucursal Cusco. Departamento de Estudios Económicos.

- En el **subsector agrícola**, se registró una caída del 13,9 por ciento, la cual se debió principalmente a la disminución de la producción de cultivos destinados al mercado interno (-22,2 por ciento), aunque se observó un leve aumento en la producción dirigida al mercado externo y agroindustria (0,2 por ciento). Entre los cultivos orientados al mercado interno, se redujo especialmente la producción de olluco y papa; mientras que, en el segundo grupo se registró un aumento en la producción de alcachofa, palta y té. Sin embargo, en el acumulado hasta diciembre, el subsector tuvo un crecimiento del 9,4 por ciento, impulsado por un aumento en la producción de papa (18,3 por ciento), haba grano seco (11,2 por ciento) y café (4,6 por ciento), este crecimiento fue parcialmente contrarrestado por una menor producción de quinua.
- En contraposición, el **subsector pecuario** registró un aumento interanual del 0,1 por ciento durante el último mes de 2022, debido al aumento en la producción de leche (12,6 por ciento). De este modo, la producción pecuaria tuvo un crecimiento del 4,7 por ciento en el periodo enero - diciembre, impulsada por el incremento en la producción de leche (11,9 por ciento) y vacuno (2,0 por ciento).

La actividad pesquera presentó una caída de 83,5 por ciento en el último mes de 2022. En el mismo sentido, en 2022 el sector disminuyó 34,6 por ciento frente al registro de 2021.

### Producción Pesquera 1/ (En toneladas)

Subsectores	Diciembre			Enero - Diciembre		
	2021	2022	Var. %	2021	2022	Var. %
<b>Consumo Humano Directo (CHD)</b>						
Fresco	7	1	-82,7	74	49	-33,8
<b>SECTOR PESCA 2/</b>			<b>-83,5</b>			<b>-34,6</b>

1/ Cifras preliminares.

2/ Estimado a precios de 2007.

Fuente: PRODUCE.

Elaboración: BCRP, Sucursal Cusco. Departamento de Estudios Económicos.

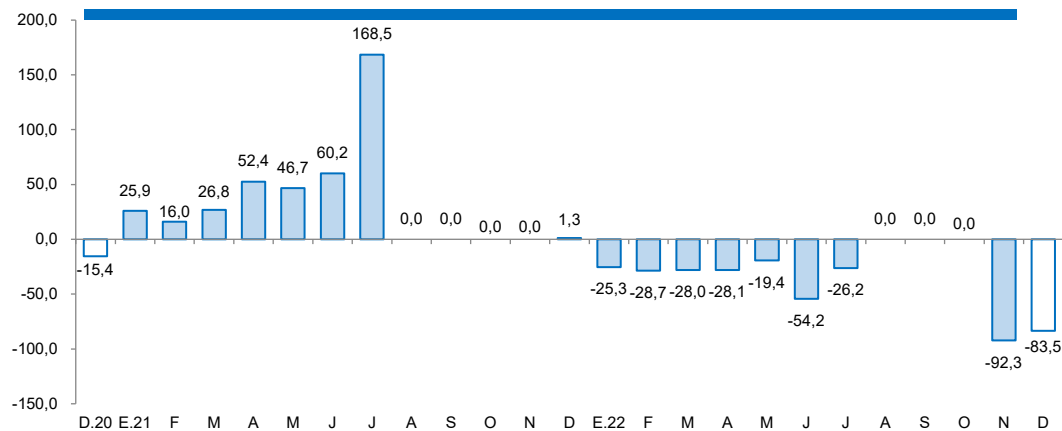

1/ A precios de 2007

Fuente: Ministerio de la Producción

**En diciembre, la producción del sector minería e hidrocarburos se redujo en 2,0 por ciento interanual debido a la caída del subsector hidrocarburos. Pese a ello, en el resultado del año, el sector creció ligeramente en 0,7 por ciento a consecuencia de la mayor producción de gas natural y molibdeno.**

## Producción Minera e Hidrocarburos 1/ (Var.% real respecto a similar mes del año anterior)

Mineral	Estructura Porcentual 2020 2/	Diciembre				Enero - Diciembre			
		2021	2022	Var. %	Contribución	2021	2022	Var. %	Contribución
<b>MINERÍA METÁLICA 3/</b>	<b>38,4</b>			<b>0,5</b>	<b>0,2</b>			<b>-2,8</b>	<b>-1,1</b>
Cobre (T.M.)	33,7	22 311	21 833	-2,1	-0,7	232 919	225 202	-3,3	-1,1
Estaño (T.M.)	0,0	0	0	-	-	0	0	-	-
Hierro (T.M.)	0,0	0	0	-	-	0	0	-	-
Molibdeno (T.M.)	1,7	75	119	58,9	0,7	1 100	1 324	20,4	0,3
Oro (Kg.)	1,7	319	439	37,7	0,7	4 273	3 643	-14,7	-0,4
Plata (Kg.)	0,8	10	9	-2,3	0,0	97	109	12,4	0,1
Plomo (T.M.)	0,2	313	15	-95,2	-0,1	3 156	2 560	-18,9	0,0
Zinc (T.M.)	0,3	548	1	-99,9	-0,3	4 415	3 264	-26,1	-0,1
<b>HIDROCARBUROS</b>	<b>61,6</b>			<b>-3,7</b>	<b>-2,2</b>			<b>3,0</b>	<b>1,8</b>
Gas Natural (MMPC)	20,2	40 885	40 285	-1,5	-0,3	382 870	460 474	20,3	4,0
Líquidos de Gas Natural (MB)	41,4	2 584	2 457	-4,9	-1,9	29 245	27 674	-5,4	-2,2
Petróleo (MB)	0,0	0	0	-	-	0	0	-	-
<b>SECTOR 2/</b>	<b>100,0</b>			<b>-2,0</b>	<b>-2,0</b>			<b>0,7</b>	<b>0,7</b>

1/ Cifras preliminares.

2/ Estimado a precios de 2007.

3/ Unidades Recuperables.

Fuente: MINEM.

Elaboración: BCRP, Sucursal Cusco. Departamento de Estudios Económicos.

## Evolución de la Producción Minera e Hidrocarburos (Var.% real respecto a similar mes del año anterior)

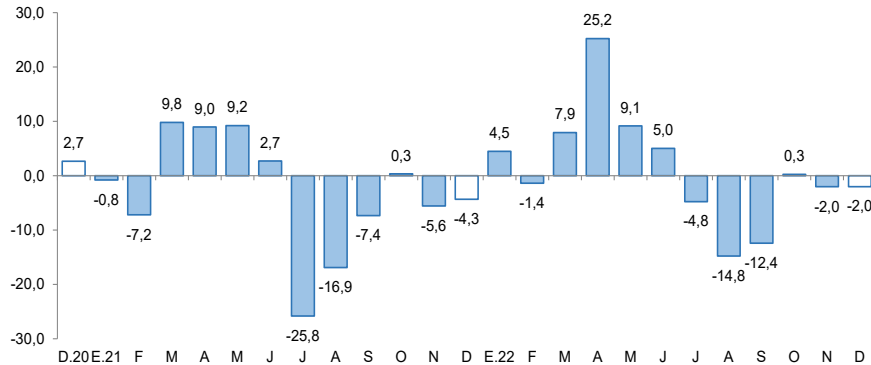

Fuente: MINEM.

Elaboración: BCRP, Sucursal Cusco. Departamento de Estudios Económicos.

- El sector minería e hidrocarburos registró una disminución del 2,0 por ciento interanual en diciembre, a consecuencia de la caída del subsector hidrocarburos (-3,7 por ciento), aunque el subsector minería metálica experimentó un ligero aumento (0,5 por ciento). Por otro lado, el sector de minería e hidrocarburos registró un crecimiento levemente positivo del 0,7 por ciento en el año 2022 debido al aumento de la producción de gas natural (20,3 por ciento), siendo atenuado principalmente por la menor producción de líquidos de gas natural (-5,4 por ciento) y cobre (-3,3 por ciento).
- En diciembre, el **precio promedio mensual del cobre** aumentó 4,1 por ciento frente al mes anterior, así alcanzó una cotización de ctv. US\$/lb. 379,3. Este aumento se debió a la reducción de los inventarios en la Bolsa de Metales de Londres, los anuncios de flexibilización de medidas anti Covid en China y los temores de oferta por las protestas en Perú. Estos factores generaron un aumento en la demanda del metal y, por lo tanto, en su precio.

## Cotización Internacional de Cobre (En ctv. US\$/lb., datos promedio del periodo)

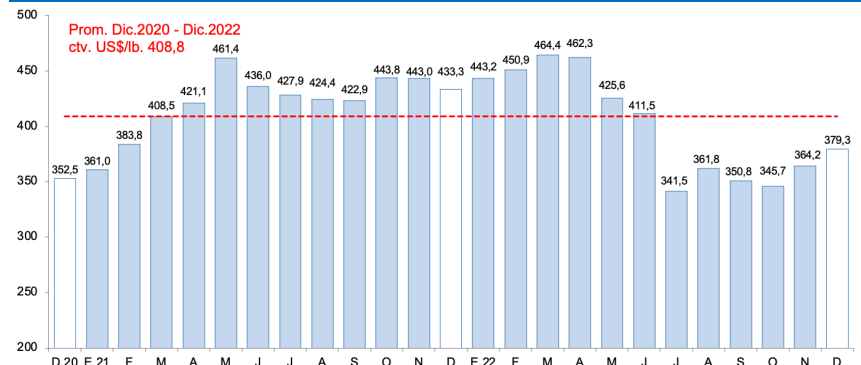

Fuente: Reuters y BCRP.

**El saldo de crédito alcanzó S/ 7 639 millones al cierre de diciembre de 2022, mostrando un crecimiento de 2,8 por ciento interanual.**

## Créditos

(Saldos a fin de periodo en millones de soles)

	A diciembre			
	2021	2022	Estruct. % 2022	Var. Nom. Dic-22 / Dic-21
<b>Banco de la Nación 1/</b>	<b>196</b>	<b>252</b>	<b>3,3</b>	<b>28,3</b>
<b>Agrobanco 2/</b>	<b>18</b>	<b>21</b>	<b>0,3</b>	<b>13,0</b>
<b>Banca Múltiple</b>	<b>3 513</b>	<b>3 442</b>	<b>45,1</b>	<b>-2,0</b>
<b>Instituciones No Bancarias</b>	<b>3 701</b>	<b>3 924</b>	<b>51,4</b>	<b>6,0</b>
Financieras	479	443	5,8	-7,5
Cajas Municipales	3 163	3 431	44,9	8,5
Cajas Rurales	42	49	0,6	17,1
Edpymes	17	1	0,0	-95,5
<b>TOTAL</b>	<b>7 429</b>	<b>7 639</b>	<b>100,0</b>	<b>2,8</b>
<b>Empresas</b>	<b>5 373</b>	<b>5 305</b>	<b>69,4</b>	<b>-1,3</b>
<b>Personas</b>	<b>2 055</b>	<b>2 334</b>	<b>30,6</b>	<b>13,6</b>
Consumo	1 413	1 653	21,6	17,0
Hipotecario	643	682	8,9	6,1
MN	7 221	7 444	97,4	3,1
ME	208	195	2,6	-6,1

1/ Considera solo los créditos de consumo e hipotecario.

2/ No considera los créditos a las demás empresas del sistema financiero.

Fuente: SBS.

Elaboración: BCRP, Sucursal Cusco. Departamento de Estudios Económicos.

- La **tasa de morosidad** se ubicó en 5,9 por ciento en noviembre, mayor en 0,6 de punto porcentual con respecto a similar mes de 2021. Por entidades financieras, la morosidad en las instituciones no bancarias (5,5 por ciento) subió 1,3 puntos porcentuales; y, en la banca múltiple (6,5 por ciento) creció 0,2 de punto porcentual a doce meses.

## Evolución de los Créditos

(Var.% con respecto a similar mes del año anterior)

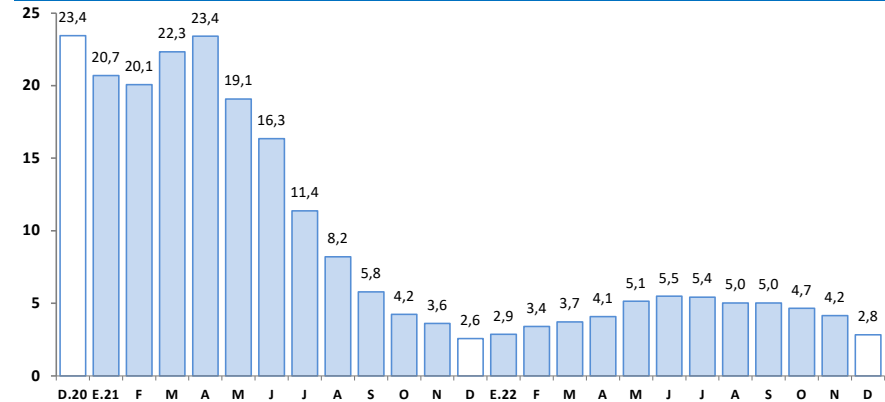

Fuente: SBS.

Elaboración: BCRP, Sucursal Cusco. Departamento de Estudios Económicos.

## Tasa de Morosidad 1/

(Porcentaje)

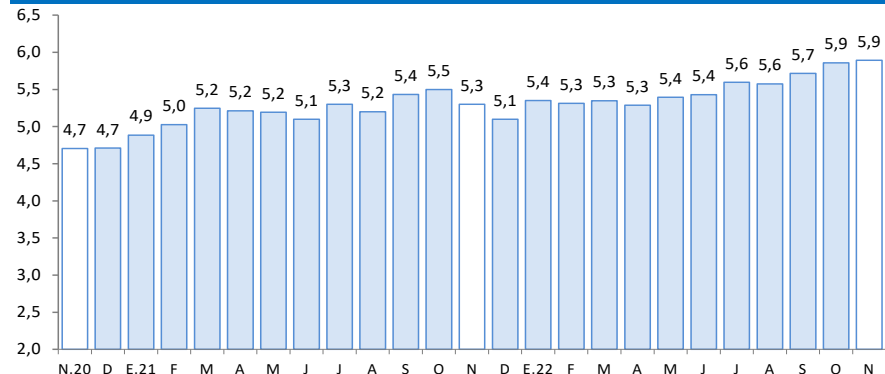

1/ Preliminar.

2/ Morosidad = (créditos vencidos + créditos en cobranza judicial)/colocaciones brutas.

Fuente: SBS.

Elaboración: BCRP, Sucursal Cusco. Departamento de Estudios Económicos.

El saldo de los depósitos (S/ 8 310 millones) aumentó 12,7 por ciento en diciembre. Los depósitos a plazo se incrementaron en 46,7 por ciento, a la vista 3,8 por ciento y de ahorro 1,2 por ciento.

## Depósitos

(Saldos a fin de periodo en millones de soles)

	A diciembre			
	2021	2022	Estruct. %	Var. Nom.
			2022	Dic-22 / Dic-21
<b>Banco de la Nación</b>	<b>1 136</b>	<b>1 143</b>	<b>13,8</b>	<b>0,6</b>
<b>Banca Múltiple</b>	<b>3 747</b>	<b>4 210</b>	<b>50,7</b>	<b>12,4</b>
<b>Instituciones No Bancarias</b>	<b>2 492</b>	<b>2 957</b>	<b>35,6</b>	<b>18,7</b>
Financieras	264	240	2,9	-9,2
Cajas Municipales	2 220	2 709	32,6	22,0
Cajas Rurales	7	8	0,1	14,0
<b>TOTAL</b>	<b>7 374</b>	<b>8 310</b>	<b>100,0</b>	<b>12,7</b>
Vista	1 338	1 389	16,7	3,8
Ahorro	4 251	4 303	51,8	1,2
A plazo	1 785	2 619	31,5	46,7
MN	5 923	6 569	79,0	10,9
ME	1 452	1 742	21,0	20,0

Fuente: SBS.

Elaboración: BCRP, Sucursal Cusco. Departamento de Estudios Económicos.

## Evolución de los Depósitos

(Var.% con respecto a similar mes del año anterior)

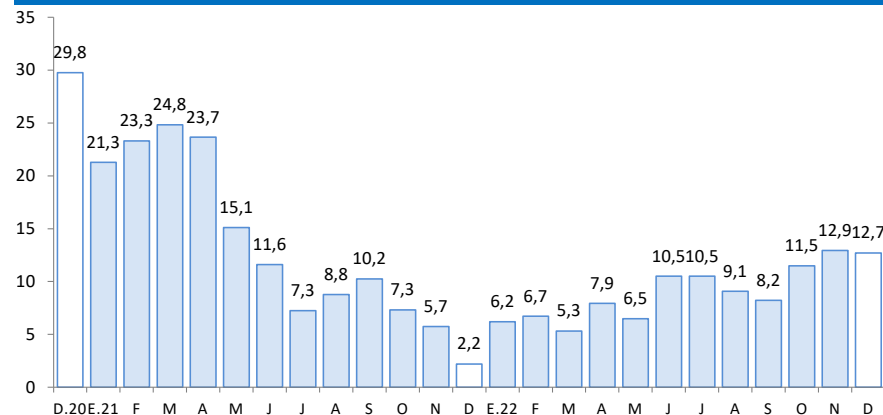

Fuente: SBS.

Elaboración: BCRP, Sucursal Cusco. Departamento de Estudios Económicos.

La inversión fue mayor en 16,7 por ciento en términos reales en diciembre, explicada por el mayor devengado en los Gobiernos locales y Gobierno regional. Con ello, la inversión en la región aumentó 30,6 por ciento en 2022, asociado también al mayor avance de obras en los Gobiernos subnacionales.

## Formación Bruta de Capital

(En millones de soles)

	Diciembre			Enero - Diciembre		
	2021	2022	Var. % Real	2021	2022	Var. % Real
<b>Formación bruta de capital</b>	<b>687</b>	<b>869</b>	<b>16,7</b>	<b>3 522</b>	<b>4 986</b>	<b>30,6</b>
Gobierno Nacional	171	132	-28,6	1 251	1 338	-1,4
Gobierno Regional	97	106	0,2	586	705	11,2
Gobiernos Locales	419	631	39,0	1 685	2 943	61,2

Fuente: MEF.

Elaboración: BCRP, Sucursal Cusco. Departamento de Estudios Económicos.

## Evolución de la Formación Bruta de Capital

(Var. % real con respecto a similar mes del año anterior)

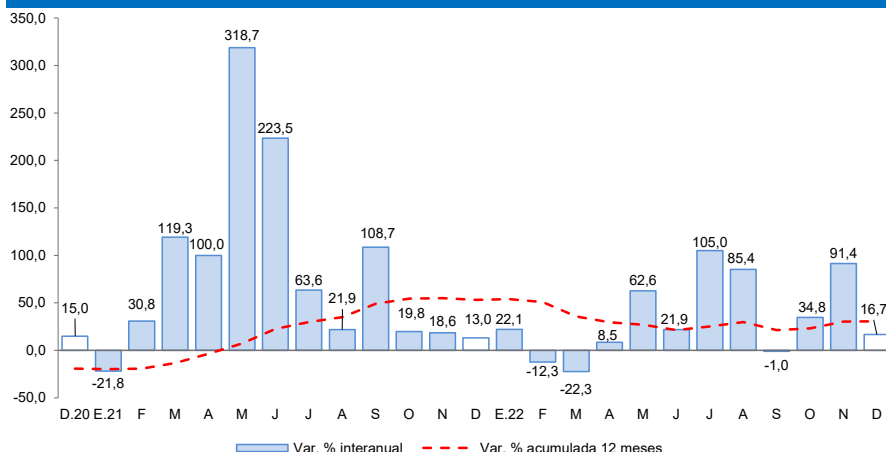

Fuente: MEF.

Elaboración: BCRP, Sucursal Cusco. Departamento de Estudios Económicos.

- En el **Gobierno nacional**, los proyectos más importantes desarrollados en el mes de diciembre fueron:
  - ✓ Mejoramiento y ampliación del servicio aeroportuario en la región Cusco mediante el nuevo Aeropuerto Internacional de Chinchero (S/ 35,4 millones).
  - ✓ Mejoramiento de la carretera Santa María – Santa Teresa – Puente Hidroeléctrica, Machu Picchu (S/ 20,1 millones).
- Entre los principales proyectos ejecutados por el **Gobierno regional** resaltan:
  - ✓ Mejoramiento integral de la vía Expresa de la ciudad del Cusco: Ovalo Los Libertadores – Puente Costanera – Nodo Versalles (S/ 13,5 millones).
  - ✓ Mejoramiento del servicio de transitabilidad vehicular en el sector de Rocotales, tramo Km 58+680 al Km 59+000, distrito de Kosñipata, provincia de Paucartambo (S/ 4,0 millones).
- Los **Gobiernos locales** han invertido los mayores montos en:
  - ✓ Mejoramiento del servicio de desarrollo productivo pecuario en las comunidades del distrito y provincia de Espinar (S/ 5,2 millones).
  - ✓ Mejoramiento de la carretera San Marino – Vilcabamba, cuenca de Vilcabamba, provincia La Convención (S/ 4,8 millones).