

BANCO CENTRAL DE RESERVA DEL PERÚ
SUCURSAL CUSCO



CUSCO: Síntesis de Actividad Económica
Diciembre 2019¹

Departamento de Estudios Económicos

¹ En la elaboración del presente informe participaron Víctor Chique, Juniors Sánchez y José Apaza.

ÍNDICE

	Página
RESUMEN EJECUTIVO	3
I. ACTIVIDAD PRODUCTIVA.....	5
1. Actividad Primaria	5
1.1 Sector agropecuario.....	5
1.2 Sector pesca	6
1.3 Sector minería e hidrocarburos.....	7
2. Otros indicadores sectoriales.....	8
2.1 Sector manufactura.....	8
2.2 Arribos a los establecimientos de hospedaje.....	9
II. ASPECTOS LABORALES	10
1. Empleo	10
III. SECTOR EXTERNO	10
1. Exportaciones.....	11
IV. CRÉDITO Y DEPÓSITOS.....	12
1. Crédito.....	12
2. Depósitos	13
V. EJECUCIÓN DEL PRESUPUESTO PÚBLICO	15
1. Gasto no financiero	15
2. Gastos corrientes	15
3. Formación bruta de capital.....	15
VI. ENCUESTA DE PERCEPCIÓN REGIONAL	18
VII. ANEXOS	21

RESUMEN EJECUTIVO

Principales hechos de importancia

- Los sectores primarios mostraron resultados mixtos en diciembre. La producción **agropecuaria y pesquera** crecieron 19,8 y 25,5 por ciento, respectivamente; por el contrario, la actividad **minera e hidrocarburos** disminuyó 6,9 por ciento.
- En cuanto a los otros indicadores: el saldo de **crédito** registró un aumento de 7,5 por ciento a noviembre de 2019, debido a los mayores créditos de consumo (14,2 por ciento), hipotecario (4,4 por ciento) y a empresas (5,5 por ciento); contrariamente, en diciembre, la **inversión pública** se redujo en 18,3 por ciento y, la **producción manufacturera** no primaria 9,2 por ciento interanual.

Actividad Primaria

- El **sector agropecuario** creció 19,8 por ciento en diciembre, explicado por una mayor producción agrícola (68,5 por ciento), siendo compensado por la reducción del subsector pecuario (-2,4 por ciento). Asimismo, en 2019, el sector aumentó 3,9 por ciento en comparación con 2018.
- El **sector pesca** se expandió en 25,5 por ciento en diciembre, debido a una mayor producción de trucha. Sin embargo, en 2019, la actividad pesquera disminuyó 12,1 por ciento con respecto al año previo; ello debido a una menor producción de trucha.
- El **sector minería e hidrocarburos** disminuyó 6,9 por ciento, explicado por una menor producción de hidrocarburos (-8,6 por ciento) y minería metálica (-4,6 por ciento). No obstante, en 2019, el sector creció levemente 0,4 por ciento con respecto a 2018, explicado por una mayor producción de gas natural, líquidos de gas natural, molibdeno y oro, siendo contrarrestado por una menor producción de cobre.

Otros Indicadores de Actividad Económica

- La **producción manufacturera** no primaria decreció 9,2 por ciento respecto a similar mes de 2018, explicada por una menor producción de madera, sustancias y productos químicos, y elaboración de productos alimenticios. Asimismo, en 2019, la producción manufacturera no primaria mostró un retroceso de 4,4 por ciento, explicada por una menor producción de madera, elaboración de productos alimenticios y, sustancias y productos químicos.
- Al finalizar noviembre de 2019, el **saldo de crédito** (S/ 5 893 millones) creció 7,5 por ciento interanual, puesto que el crédito a personas aumentó 11,3 por ciento y a empresas en 5,5 por ciento.
- La **inversión pública** ascendió a S/ 487 millones en diciembre, monto menor en 18,3 por ciento en términos reales con respecto al mismo mes de 2018. Los menores gastos de inversión se registraron en el Gobierno nacional (-41,8 por ciento), en el Gobierno regional (-12,5 por ciento) y en los Gobiernos locales (-11,7 por ciento). Asimismo, en 2019, la inversión pública disminuyó 14,9 por ciento con respecto a 2018, ante el menor gasto en los tres niveles de gobierno.

CUADRO N° 1
OTROS INDICADORES DE ACTIVIDAD ECONÓMICA
 (Variación % respecto a similar mes del año anterior)

	Jul.19	Ago.19	Set.19	Oct.19	Nov. 19	Dic. 20
Producción industrial 1/	↑ 3,1	↑ 1,4	↓ -0,6	↓ -6,3	↓ -15,6	↓ -9,2
Arribos a los establecimientos de hospedaje	↑ 0,7	↓ -2,1	↑ 2,0	↓ -1,8	n.d.	n.d.
Crédito total 2/	↑ 6,2	↑ 6,5	↑ 6,5	↑ 7,4	↑ 7,5	n.d.
Crédito de consumo 2/	↑ 14,7	↑ 14,8	↑ 15,2	↑ 14,9	↑ 14,2	n.d.
Crédito hipotecario 2/	↑ 5,9	↑ 4,9	↑ 4,1	↑ 4,8	↑ 4,4	n.d.
Inversión Pública 1/	↓ -28,7	↑ 1,6	↓ -2,4	↓ -7,3	↓ -26,8	↓ -18,3

1/ En términos reales.

2/ En términos nominales.

Fuentes: MINCETUR, SBS, MEF y Empresas.

I. ACTIVIDAD PRODUCTIVA

1. Actividad Primaria

1.1 Sector agropecuario

- El sector agropecuario creció 19,8 por ciento en diciembre, explicado por una mayor producción agrícola (68,5 por ciento), siendo compensado por la reducción del subsector pecuario (-2,4 por ciento). Asimismo, en 2019, el sector aumentó 3,9 por ciento en comparación con 2018.
- La expansión del subsector agrícola fue impulsada por la mayor producción de cultivos orientados para el mercado interno (116,1 por ciento) y al mercado externo y agroindustria (36,5 por ciento). En el primer grupo fue debido a la mayor producción de papa (449,8 por ciento) y alfalfa (301,1 por ciento) siendo parcialmente contrarrestada por una menor producción de naranja (-40,5 por ciento) y plátano (-6,2 por ciento); y en el segundo grupo principalmente por el adelanto de las cosechas de alcachofa (516,9 por ciento). Así, la actividad agrícola en 2019 creció 4,4 por ciento interanual, explicada por una mayor producción de alcachofa (83,2 por ciento), cacao (23,2 por ciento) y papa (11,3 por ciento).
- Por contraste, el subsector pecuario disminuyó 2,4 por ciento en diciembre debido a una menor producción de fibra de alpaca (-9,5 por ciento). Pese a ello, en 2019, el subsector se expandió en 2,2 por ciento, asociado a una mayor producción de carne de vacuno (5,5 por ciento) y leche (4,5 por ciento).

CUADRO N° 2
SECTOR AGROPECUARIO 1/
(Miles de toneladas)

Subsectores	Estructura Porcentual 2017 2/	Diciembre			Contribución al crecimiento 3/	Enero - Diciembre			Contribución al crecimiento 3/
		2018	2019	Var.%		2018	2019	Var.%	
AGRICOLA	77,5			68,5	21,5			4,4	3,4
Orientada al mercado externo y agroindustria 2/	24,8			36,5	6,8			7,6	2,0
Alcachofa	1,2	0,4	2,2	516,9	6,9	8,5	15,6	83,2	1,1
Té	0,1	0,0	0,0	29,7	0,0	0,4	0,9	122,4	0,0
Maíz amarillo duro	0,6	0,2	0,3	29,0	0,3	5,5	7,1	27,9	0,2
Palta	0,2	0,0	0,0	-58,3	0,0	5,4	5,4	-0,3	0,0
Cacao	5,0	1,1	1,0	-8,7	-1,4	8,2	10,1	23,2	1,0
Achita o kiw icha	0,2	0,0	0,0	-	-	0,5	0,6	18,2	0,0
Café	14,4	0,0	0,0	-	-	30,8	29,8	-3,0	-0,5
Haba grano seco	2,5	0,0	0,0	-	-	18,4	18,7	1,8	0,0
Quinua	0,5	0,0	0,0	-	-	4,2	4,2	-0,8	0,0
Orientada al mercado interno 2/	52,7			116,1	14,6			2,8	1,4
Alfalfa	1,8	9,9	39,5	301,1	10,3	144,5	198,5	37,4	0,7
Papa	19,9	0,6	3,5	449,8	3,8	393,6	438,1	11,3	2,2
Rocoto	0,1	0,0	0,3	479,5	0,7	1,1	2,0	89,7	0,1
Yuca	1,0	0,2	0,7	186,2	0,5	21,6	31,5	45,9	0,4
Cebolla	0,5	0,2	0,3	46,3	0,2	6,0	5,7	-5,2	0,0
Maíz choclo	2,5	0,4	0,4	11,1	0,1	41,2	35,1	-15,0	-0,4
Plátano	1,1	1,9	1,8	-6,2	-0,1	32,3	29,1	-10,1	-0,1
Naranja	0,9	0,6	0,4	-40,5	-0,3	22,8	20,0	-12,3	-0,1
PECUARIO	22,5			-2,4	-1,7			2,2	0,5
Leche	9,6	8,8	9,2	5,2	1,1	106,0	110,8	4,5	0,4
Carne de vacuno 4/	4,9	0,7	0,7	3,1	0,3	10,3	10,9	5,5	0,3
Carne de ave 4/	1,7	0,4	0,4	4,2	0,2	3,9	4,1	3,0	0,0
Carne de alpaca 4/	1,2	0,4	0,3	-9,5	-1,9	0,7	0,6	-8,8	-0,1
Carne de porcino 4/	2,3	0,5	0,4	-9,6	-0,5	5,3	4,9	-6,5	-0,1
Fibra de alpaca	1,2	0,4	0,3	-9,5	-1,9	0,7	0,6	-8,8	-0,1
SECTOR AGROPECUARIO	100,0			19,8	19,8			3,9	3,9

1/ Cifras preliminares.

2/ Estimado a precios del 2007.

3/ Con base en la estructura de similar periodo 2018.

4/ Peso neto.

Fuente: MINAGRI.

Elaboración: BCRP, Sucursal Cusco. Departamento de Estudios Económicos.



- En los cinco primeros meses de la campaña agrícola 2019/2020, el área sembrada ascendió a 128 294 hectáreas, extensión menor en 4,4 por ciento con respecto al mismo periodo de la campaña anterior (2018/2019). La disminución fue asociada a la reducción de la siembra de cultivos transitorios: trigo (-16,5 por ciento), avena forrajera (-15,7 por ciento) y maíz amiláceo (-5,0 por ciento), siendo compensada parcialmente por la mayor siembra de cultivos permanentes o semipermanentes (alcachofa).

CUADRO N° 3
SUPERFICIE SEMBRADA 1/
(Hectáreas)

	Campaña agrícola 2/		Variación	
	2018/2019	2019/2020	Absoluta	Porcentual
CULTIVOS TRANSITORIOS	133 310	127 261	-6 049	-4,5
Avena forrajera	13 480	11 359	-2 121	-15,7
Maíz amiláceo	27 190	25 844	-1 346	-5,0
Trigo	7 978	6 663	-1 315	-16,5
Papa	30 962	29 660	-1 302	-4,2
Maíz choclo	2 119	1 106	-1 013	-47,8
Arroz	1 065	204	-861	-80,8
Arveja grano verde	626	354	-272	-43,5
Cebada	12 000	11 796	-204	-1,7
Haba grano seco	9 813	9 614	-199	-2,0
Zanahoria	365	382	17	4,7
Quinua	2 524	2 918	394	15,6
Maíz amarillo duro	2 830	3 624	794	28,1
Otros	22 358	23 737	1 379	6,2
CULTIVOS PERMANENTES Y SEMIPERMANENTES	896	1 033	137	15,3
Alcachofa	0	300	300	-
Alfalfa	271	355	84	31,0
Cacao	61	72	11	18,0
Rye grass	243	252	9	3,7
Café	73	23	-50	-68,5
Plátano	95	0	-95	-100,0
Otros	153	31	-122	-79,7
Total	134 206	128 294	-5 912	-4,4

1/ Cifras preliminares.

2/ En agosto 2019 - diciembre 2019.

Fuente: MINAGRI.

Elaboración: BCRP, Sucursal Cusco. Departamento de Estudios Económicos.

1.2 Sector pesca

- La actividad pesquera registró un incremento de 25,5 por ciento respecto a diciembre de 2018. Sin embargo, en 2019, la actividad pesquera disminuyó 12,1 por ciento con respecto al año previo; ello debido a una menor producción de trucha (-33,8 por ciento), siendo atenuada por una mayor extracción de pejerrey (7,1 por ciento).

CUADRO N° 4
SECTOR PESCA 1/
(En toneladas)

Subsectores	Diciembre			Enero - Diciembre		
	2018	2019	Var. %	2018	2019	Var. %
Consumo Humano Directo (CHD)						
Fresco	6	8	19,5	71	64	-9,6
SECTOR PESCA 2/			25,5			-12,1

1/ Cifras preliminares.

2/ Estimado a precios de 2007.

Fuente: PRODUCE.

Elaboración: BCRP, Sucursal Cusco. Departamento de Estudios Económicos.

1.3 Sector minería e hidrocarburos

- El sector minería e hidrocarburos cayó 6,9 por ciento en diciembre. La caída fue explicada por la menor producción de hidrocarburos (-8,6 por ciento) y minería metálica (-4,6 por ciento). En hidrocarburos se debió a una menor producción de gas natural (-12,2 por ciento) y líquidos de gas natural (-6,6 por ciento); y en minería metálica incidió la menor extracción de oro (-27,6 por ciento) y cobre (-7,0 por ciento), dada la menor producción de Antapaccay (cobre y oro) y Constancia (oro).
- En cambio, en 2019, el sector minería e hidrocarburos creció levemente 0,4 por ciento con respecto al mismo periodo del año anterior, debido a una mayor producción de hidrocarburos (3,2 por ciento), siendo atenuado por una menor producción de minería metálica (-3,0 por ciento).

CUADRO N° 5
SECTOR MINERÍA E HIDROCARBUROS 1/

Mineral	Estructura Porcentual 2017 2/	Diciembre				Enero - Diciembre			
		2018	2019	Var. %	Contribución 3/	2018	2019	Var. %	Contribución 3/
MINERÍA METÁLICA	42,9			-4,6	-2,0			-3,0	-1,3
Cobre (TMF)	39,1	28 059	26 089	-7,0	-2,7	327 594	311 539	-4,9	-1,9
Molibdeno (TMF)	0,6	92	179	94,6	1,3	906	1 273	40,5	0,5
Oro (Onzas troy)	2,3	9 901	7 170	-27,6	-0,5	189 149	199 400	5,4	0,2
Plata (Onzas troy)	1,0	368 576	341 152	-7,4	-0,1	4 245 088	4 203 742	-1,0	0,0
Plomo (TMF)	0,0	7	2	-71,4	0,0	1 215	1 083	-10,9	0,0
Zinc (TMF)	0,0	3	0	-100,0	0,0	1 858	1 815	-2,3	0,0
HIDROCARBUROS	57,1			-8,6	-5,0			3,2	1,8
Gas natural (MMPC)	19,0	41 975	36 851	-12,2	-2,5	427 772	451 563	5,6	1,0
Líquidos de gas natural (MB)	38,1	2 791	2 607	-6,6	-2,5	30 443	31 034	1,9	0,7
SECTOR MINERÍA 2/	100,0			-6,9	-6,9			0,4	0,4

1/ Cifras preliminares.

2/ Estimado a precios de 2007.

3/ Con base en la estructura de similar periodo de 2018.

TMF: Tonelada Métrica Fina, MMPC: Millones de Pies Cúbicos y, MB: Miles de Barriles.

Fuente: Ministerio de Energía y Minas (MINEM).

Elaboración: BCRP, Sucursal Cusco. Departamento de Estudios Económicos.

GRÁFICO N° 1
EVOLUCIÓN DE LA PRODUCCIÓN MINERA E HIDROCARBUROS
(Variación % real respecto a similar mes del año anterior)

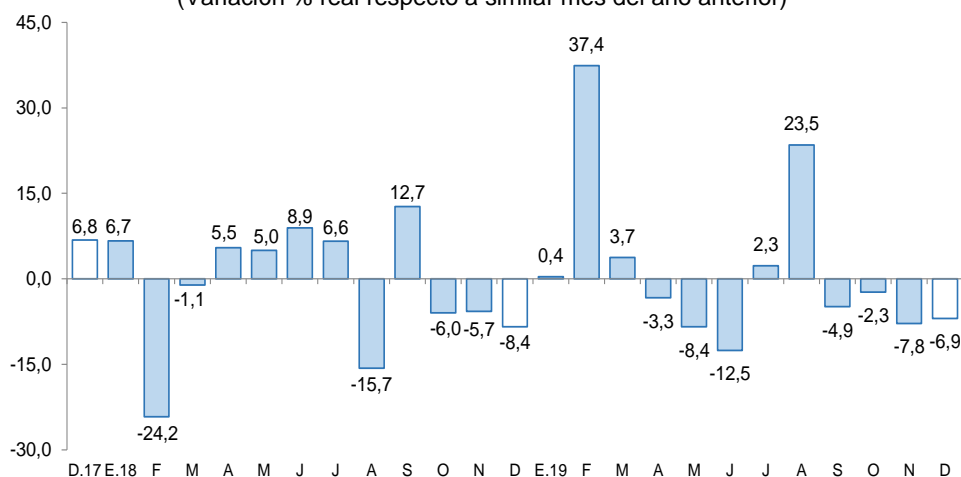

Fuente: MINEM.

Elaboración: BCRP, Sucursal Cusco, Departamento de Estudios Económicos.

2. Otros indicadores sectoriales

2.1 Sector manufactura

- En diciembre, la producción manufacturera no primaria disminuyó 9,2 por ciento respecto a similar mes de 2018. La reducción fue explicada por una menor producción de madera (-35,7 por ciento), sustancias y productos químicos (-13,6 por ciento), y elaboración de productos alimenticios (-5,8 por ciento). En cuanto a la elaboración de sustancias y productos químicos, el cual tuvo mayor incidencia, se redujo la fabricación de abonos y compuestos de nitrógeno.
- En el mismo sentido, en 2019, la producción manufacturera no primaria mostró un retroceso de 4,4 por ciento, explicada por una menor producción de madera (-13,3 por ciento), elaboración de productos alimenticios (-5,1 por ciento) y, sustancias y productos químicos (-2,6 por ciento).

CUADRO N° 6
SECTOR MANUFACTURA 1/

(Variación % real respecto a similar periodo del año anterior)

	Diciembre		Enero - Diciembre	
	Var. %	Contribución 2/	Var. %	Contribución 2/
MANUFACTURA NO PRIMARIA				
Elaboración de productos alimenticios	-5,8	-3,6	-5,1	-3,4
Producción de madera	-35,7	-0,9	-13,3	-0,2
Sustancias y productos químicos	-13,6	-4,7	-2,6	-0,8
TOTAL	-9,2	-9,2	-4,4	-4,4

1/ Cifras preliminares.

2/ Con base en la estructura de similar periodo de 2018.

Fuente: Empresas Industriales, y Dirección Regional de Agricultura.

Elaboración: BCRP, Sucursal Cusco. Departamento de Estudios Económicos.

GRÁFICO N° 2
EVOLUCIÓN DE LA MANUFACTURA

(Variación % real respecto a similar mes del año anterior)

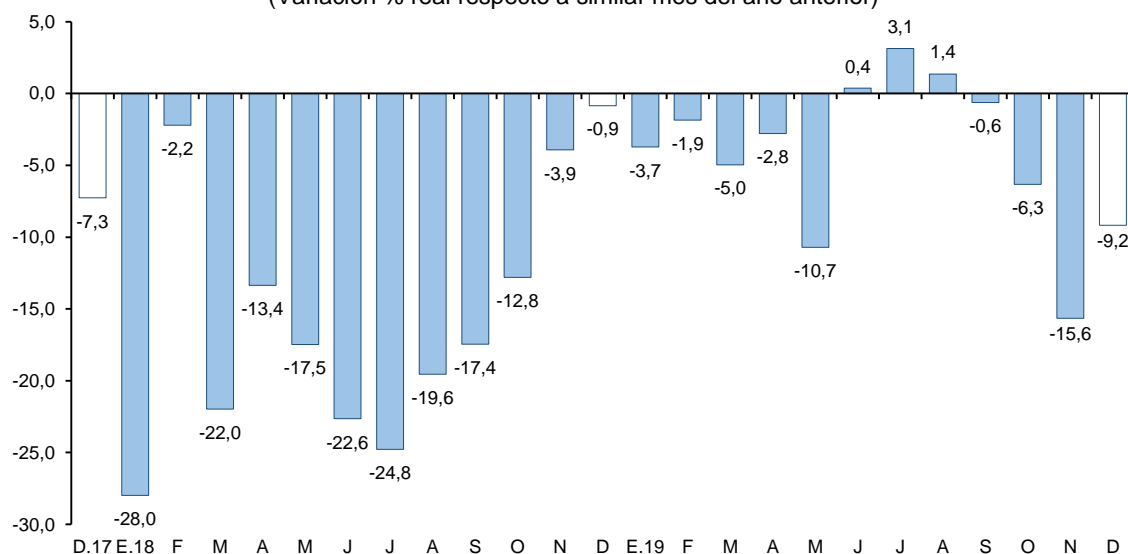

Fuente: Empresas Industriales, y Dirección Regional de Agricultura

2.2 Arribos a los establecimientos de hospedaje

- En octubre, el arribo de turistas a los establecimientos de hospedaje de Cusco ascendió a 323 688 visitantes, número menor en 1,8 por ciento respecto a octubre de 2018. La disminución fue explicada por los menores arribos de turistas nacionales (-11,8 por ciento), atenuado por el aumento de turistas extranjeros (4,0 por ciento).
- Por procedencia, en los arribos nacionales se redujo las visitas provenientes de Huancavelica (-56,0 por ciento), Lima (-6,9 por ciento) y Arequipa (-5,9 por ciento); en cambio, en turistas extranjeros, se incrementaron las llegadas de Brasil (32,2 por ciento), España (28,5 por ciento) y Francia (15,6 por ciento).
- En el mismo sentido, en enero - octubre, los arribos a Cusco se redujeron en 0,5 por ciento con respecto al mismo periodo del año previo, hasta 3,0 millones de visitantes. Los arribos extranjeros y nacionales disminuyeron 0,5 por ciento, en ambos casos.

GRÁFICO N° 3
EVOLUCIÓN DE ARRIBOS A ESTABLECIMIENTOS DE HOSPEDAJE
(Variación % real respecto a similar mes del año anterior)

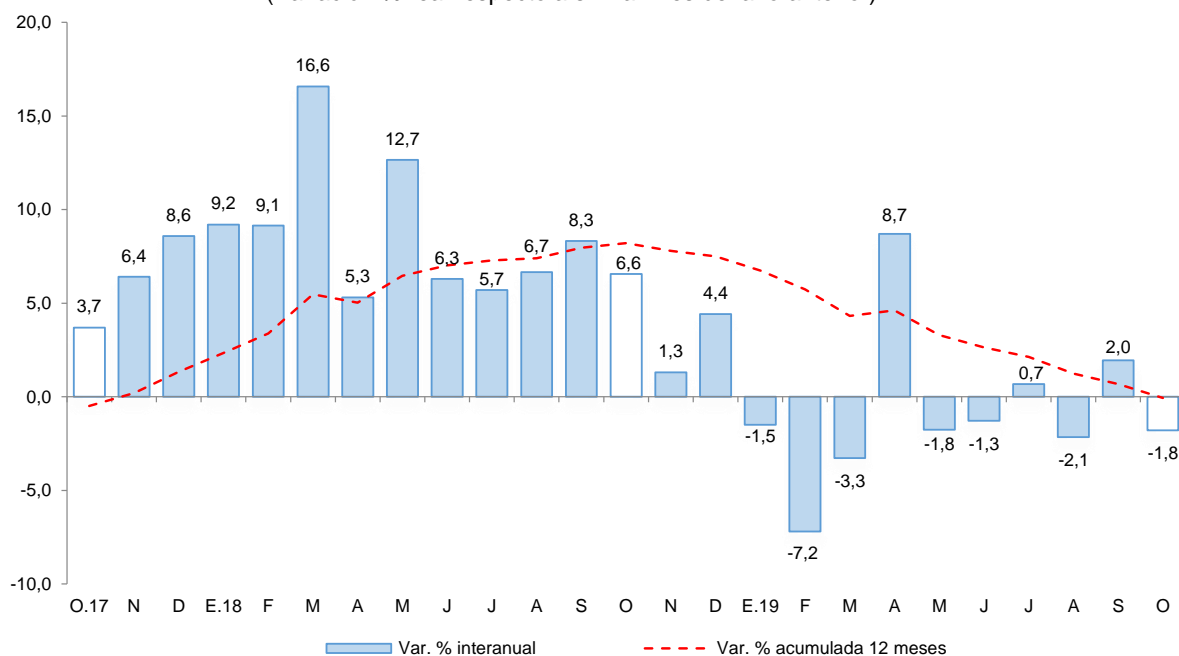

Fuente: MINCETUR - Encuesta Mensual a Establecimientos de Hospedaje Temporal.
Elaboración: BCRP, Sucursal Cusco. Departamento de Estudios Económicos.

II. ASPECTOS LABORALES

1. Empleo

- El índice de empleo formal en las empresas privadas formales de 10 a más trabajadores de la ciudad de Cusco aumentó 3,3 por ciento en diciembre, debido a la mayor demanda laboral de los sectores: comercio (4,3 por ciento); servicios (3,4 por ciento); industria manufacturera (2,0 por ciento) y; transporte, almacenamiento y comunicaciones (0,8 por ciento).
- Asimismo, en 2019, el empleo se expandió en 2,4 por ciento con respecto a 2018, explicado por la mayor demanda de trabajadores de los sectores: servicios (3,1 por ciento) y comercio (2,6 por ciento), siendo atenuado por las menores contrataciones de la industria manufacturera (-0,7 por ciento).

CUADRO N° 7
CIUDAD DE CUSCO: ÍNDICE MENSUAL DE EMPLEO EN EMPRESAS PRIVADAS FORMALES
DE 10 Y MÁS TRABAJADORES POR RAMA DE ACTIVIDAD ECONÓMICA 1/
(Octubre 2010=100)

Sectores	Diciembre			Enero - Diciembre		
	2018	2019	Var. %	2018	2019	Var. %
Industria manufacturera	98,4	100,4	2,0	100,4	99,7	-0,7
Comercio	139,6	145,6	4,3	137,8	141,4	2,6
Transporte, almacenamiento y comunicaciones	134,6	135,7	0,8	134,5	134,5	0,0
Servicios 2/	125,0	129,3	3,4	118,3	122,0	3,1
TOTAL	127,7	131,9	3,3	123,2	126,2	2,4

Nota: La información corresponde al primer día de cada mes.

1/ Cifras preliminares.

2/ Conformada por las subramas de servicios prestados a empresas, restaurantes y hoteles, establecimientos financieros, enseñanza, servicios sociales y comunales; y electricidad, gas y agua.

Fuente: MTPE - Encuesta Nacional de Variación Mensual del Empleo (ENVME).

Elaboración: BCRP, Sucursal Cusco. Departamento de Estudios Económicos.

GRÁFICO N° 4
CIUDAD DE CUSCO: EMPLEO FORMAL URBANO EN EMPRESAS
DE 10 A MÁS TRABAJADORES
(Variación % respecto a similar mes del año anterior)

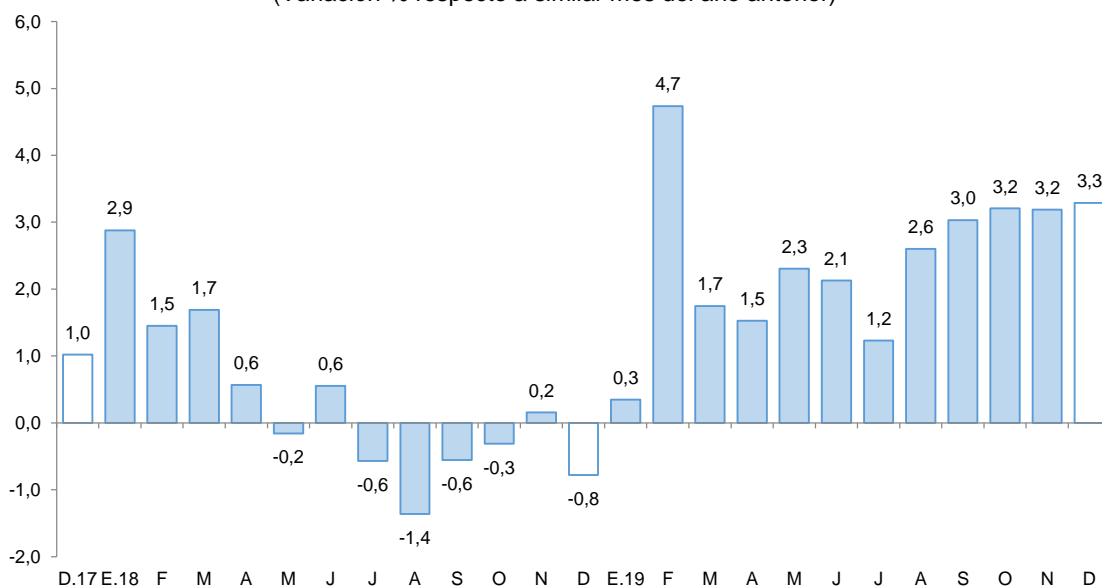

Fuente: MTPE.

Elaboración: BCRP, Sucursal Cusco. Departamento de Estudios Económicos.

III. SECTOR EXTERNO

1. Exportaciones

- Las exportaciones del departamento de Cusco ascendieron a US\$ 169,8 millones, cifra menor respecto a similar mes del año anterior. Las exportaciones no tradicionales y tradicionales disminuyeron 8,6 y 1,9 por ciento, respectivamente.
- Las exportaciones no tradicionales (US\$ 1,6 millones) disminuyeron 8,6 por ciento, debido a los menores envíos de productos químicos (materias colorantes de origen vegetal de achiote). Asimismo, las exportaciones tradicionales (US\$ 168,2 millones) mostraron una reducción de 1,9 por ciento. El resultado fue reflejo de los menores envíos de molibdeno (-47,8 por ciento) y cobre (-3,8 por ciento), siendo contrarrestado por los mayores envíos de oro (22,3 por ciento).
- El volumen de concentrado de cobre enviado, según empresa minera, bajó 4,2 en Antapaccay; mientras que, se aumentó en 28,1 por ciento en Constanza.
- En 2019, las exportaciones (US\$ 1 849,7 millones) se redujeron en 15,8 por ciento respecto a 2018. La caída estuvo asociada a los menores envíos de productos tradicionales (-16,0 por ciento).
- El destino de las exportaciones acumuladas hasta diciembre, se concentró en cinco países que en conjunto adquirieron el 89,0 por ciento del total exportado. Estos fueron: China (55,3 por ciento), Brasil (10,5 por ciento), Corea del Sur (8,9 por ciento), India (7,5 por ciento) y Japón (6,7 por ciento). El principal producto exportado a China, Brasil, Corea del Sur y Japón fue cobre; mientras que, a la India se envió principalmente oro.

CUADRO Nº 7
EXPORTACIONES POR GRUPO DE PRODUCTOS 1/
(Valor FOB en miles de US\$)

	Estructura % 2017	Diciembre		Enero - Diciembre	
		2018	2019	2018	2019
Productos tradicionales	98,8	171 438	168 182	2 176 707	1 829 016
Agrícola	0,3	529	1 446	4 592	8 477
Mineros	98,5	170 909	166 735	2 172 115	1 820 539
Productos no tradicionales	1,2	1 727	1 579	20 813	20 647
Agropecuarios	0,7	1 088	1 147	14 139	10 993
Maderas y papeles	0,0	0	5	9	18
Metal-mecánicos	0,2	0	1	281	4 374
Minerales no metálicos	0,0	56	91	859	720
Pesqueros	0,0	0	0	67	0
Químicos	0,2	480	42	3 420	1 926
Sidero-metalúrgicos y joyería	0,0	7	9	53	98
Textiles	0,1	76	174	1 391	1 750
Resto	0,0	20	110	593	766
TOTAL EXPORTACIONES	100,0	173 165	169 761	2 197 520	1 849 663

1/ Cifras preliminares.

Fuente: SUNAT.

Elaboración: BCRP, Sucursal Cusco. Departamento de Estudios Económicos.



IV. CRÉDITO Y DEPÓSITOS

1. Crédito

- A noviembre, el saldo de crédito alcanzó S/ 5 893 millones, monto mayor en 7,5 por ciento respecto al saldo de noviembre de 2018. Esta tasa de crecimiento fue similar a la observada en similar mes de 2018 (7,5 por ciento), pero menor a la registrada en noviembre de 2017 (7,9 por ciento).
- El crédito en la banca múltiple, que intermedió el 47,2 por ciento del crédito total, aumentó 5,4 por ciento. Asimismo, el crédito en las instituciones no bancarias, que concentró el 49,0 por ciento del crédito, se expandió 10,9 por ciento interanual, debido a las mayores colocaciones de las cajas municipales (13,1 por ciento).
- Por tipo de crédito, el crédito a personas se expandió 11,3 por ciento, explicado por los mayores créditos de consumo (14,2 por ciento) e hipotecario (4,4 por ciento); así como el financiamiento a las empresas se incrementó en 5,5 por ciento.
- Por tipo de moneda, el crédito en moneda nacional se expandió en 8,5 por ciento (representó el 96,2 por ciento del crédito total); no obstante, en moneda extranjera disminuyó 11,7 por ciento. Con estos resultados, la dolarización bajó de 4,6 por ciento en noviembre de 2018 a 3,8 por ciento en noviembre de 2019.

CUADRO N° 9
CRÉDITO

(Saldos en millones de soles)

	A noviembre			
	2018	2019	Estruct. % 2019	Var. Nom. Nov-19 / Nov-18
Banco de la Nación 1/	214	210	3,6	-1,9
Agrobanco 2/	21	11	0,2	-49,1
Banca Múltiple	2 642	2 784	47,2	5,4
Instituciones No Bancarias	2 604	2 889	49,0	10,9
Financieras	488	516	8,7	5,6
Cajas Municipales	2 035	2 302	39,1	13,1
Cajas Rurales	59	52	0,9	-12,9
Edpymes	21	19	0,3	-6,0
TOTAL	5 481	5 893	100,0	7,5
Empresas	3 601	3 801	64,5	5,5
Personas	1 880	2 093	35,5	11,3
Consumo	1 323	1 511	25,6	14,2
Hipotecario	557	581	9,9	4,4
MN	5 230	5 672	96,2	8,5
ME	251	222	3,8	-11,7

1/ Considera solo los créditos de consumo e hipotecario.

2/ No considera los créditos a las demás empresas del sistema financiero.

Fuente: SBS.

Elaboración: BCRP, Sucursal Cusco. Departamento de Estudios Económicos.

GRÁFICO Nº 5
EVOLUCIÓN DEL CREDITO
(Variación % respecto a similar mes del año anterior)

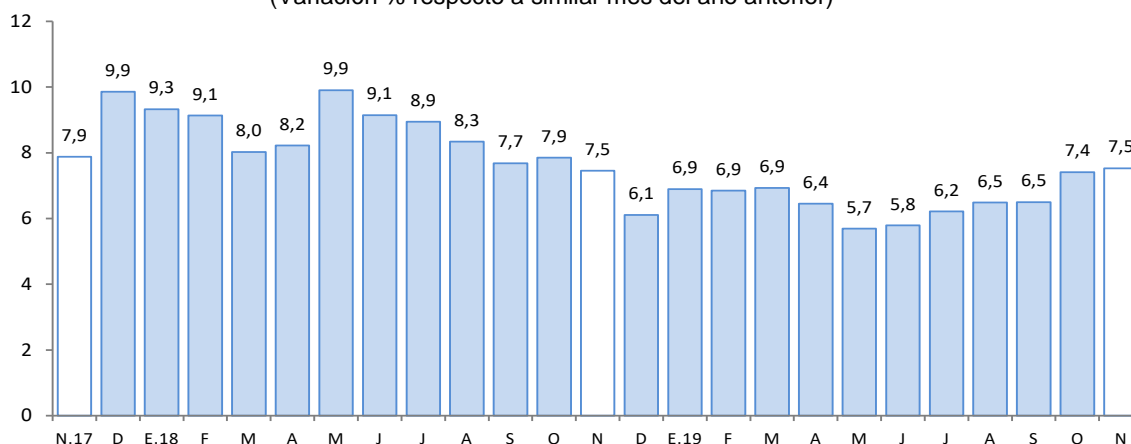

Fuente: SBS.

Elaboración: BCRP, Sucursal Cusco. Departamento de Estudios Económicos.

- La tasa de morosidad se ubicó en 4,7 por ciento en noviembre, menor que el registro del mes previo, e inferior en 0,3 de punto porcentual comparado a noviembre de 2018. Por entidades, la morosidad en la banca múltiple (4,1 por ciento) descendió 1,0 punto porcentual, pero en las instituciones no bancarias (5,2 por ciento) subió 0,1 de punto porcentual frente a la tasa interanual.

GRÁFICO Nº 6
TASA DE MOROSIDAD 1/

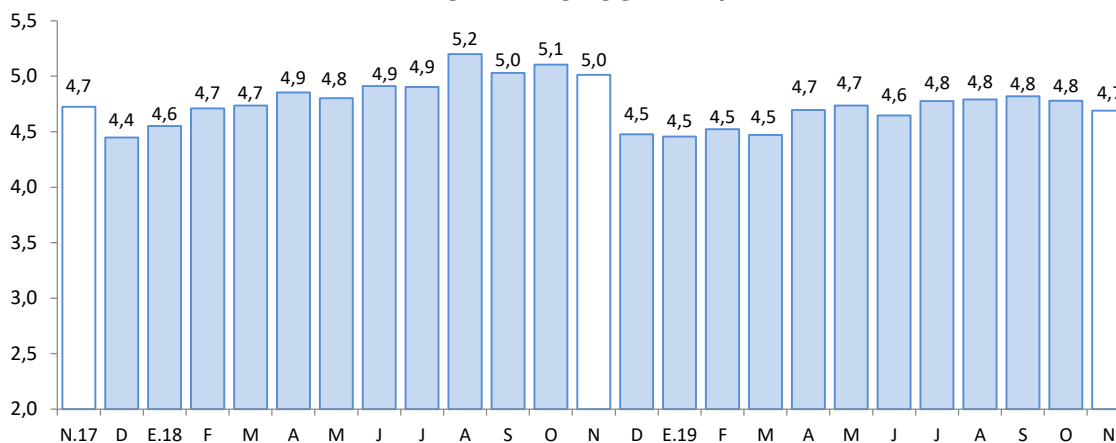

1/ Preliminar.

2/ Morosidad = (créditos vencidos + créditos en cobranza judicial)/colocaciones brutas.

Fuente: SBS.

Elaboración: BCRP, Sucursal Cusco. Departamento de Estudios Económicos.

2. Depósitos

- Al concluir noviembre de 2019, el saldo de los depósitos (S/ 5 518 millones) creció 4,5 por ciento interanual. Esta tasa de crecimiento fue inferior a la registrada en noviembre de 2018 (15,7 por ciento) y noviembre de 2017 (5,8 por ciento).
- Por modalidad, los depósitos de ahorro se incrementaron en 7,9 por ciento y a plazo 3,0 por ciento; mientras que, los depósitos a la vista disminuyeron 1,1 por ciento.

- Por tipo de institución, los depósitos en la banca múltiple crecieron 7,2 por ciento (concentró el 48,4 por ciento del total); asimismo, los depósitos en las instituciones no bancarias aumentaron 3,0 por ciento (representaron el 39,2 por ciento), explicado por las mayores captaciones de las financieras (6,9 por ciento) y cajas municipales (2,7 por ciento).
- Los depósitos en moneda nacional se expandieron 8,1 por ciento; contrariamente, en moneda extranjera disminuyeron 6,1 por ciento. Por lo tanto, el ratio de dolarización descendió 2,6 puntos porcentuales hasta ubicarse en 23,0 por ciento.

CUADRO Nº 10
DEPÓSITOS
(Saldos en millones de soles)

	A noviembre			
	2018	2019	Estruc. % 2019	Var. Nom. Nov-19 / Nov-18
Banco de la Nación	686	681	12,3	-0,7
Banca Múltiple	2 494	2 673	48,4	7,2
Instituciones No Bancarias	2 102	2 165	39,2	3,0
Financieras	231	247	4,5	6,9
Cajas Municipales	1 859	1 910	34,6	2,7
Cajas Rurales	12	7	0,1	-38,0
TOTAL	5 282	5 518	100,0	4,5
Vista	891	881	16,0	-1,1
Ahorro	2 363	2 549	46,2	7,9
Aplazo	2 028	2 088	37,8	3,0
MN	3 929	4 249	77,0	8,1
ME	1 353	1 270	23,0	-6,1

Fuente: SBS.

Elaboración: BCRP, Sucursal Cusco. Departamento de Estudios Económicos.

GRÁFICO Nº 7
EVOLUCIÓN DE LOS DEPÓSITOS
(Variación % respecto a similar mes del año anterior)

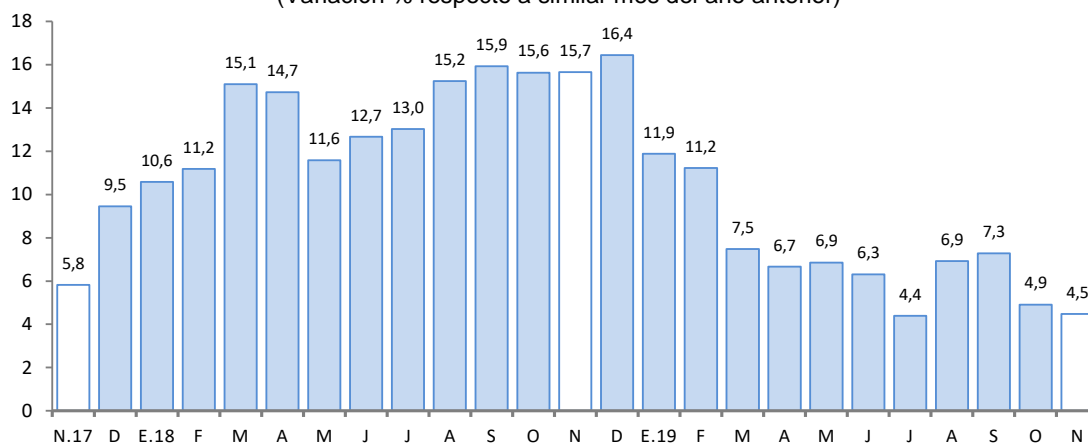

Fuente: SBS.

Elaboración: BCRP, Sucursal Cusco. Departamento de Estudios Económicos.

V. EJECUCIÓN DEL PRESUPUESTO PÚBLICO

1. Gasto no financiero

- El avance en la ejecución del Presupuesto Público en Cusco se contrajo en 4,3 por ciento en términos reales en diciembre. El resultado fue explicado por el menor gasto en formación bruta de capital (-18,3 por ciento), compensado por el mayor gasto en gastos corrientes (10,3 por ciento).
- Del mismo modo, en 2019, el gasto (S/ 6 812 millones) decreció 3,8 por ciento, también explicado por el menor gasto en formación bruta de capital (-14,9 por ciento), y atenuado por el mayor gasto corriente (6,3 por ciento).

2. Gastos corrientes

- Los gastos corrientes (S/ 625 millones) se incrementaron en 10,3 por ciento interanual, asociado al mayor gasto en transferencias (55,1 por ciento) y remuneraciones (14,8 por ciento), pero hubo un menor gasto en bienes y servicios (-4,7 por ciento).
- En el mismo sentido, en 2019, los gastos corrientes (S/ 4 062 millones) crecieron 6,3 por ciento con respecto a 2018, como consecuencia de los mayores gastos en transferencias (9,1 por ciento), remuneraciones (7,1 por ciento), y bienes y servicios (3,9 por ciento).

3. Formación bruta de capital

- El gasto en inversión (S/ 487 millones) fue inferior en 18,3 por ciento con respecto a diciembre de 2018, debido al menor gasto en el Gobierno nacional (-41,8 por ciento), en el Gobierno regional (-12,5 por ciento) y en los Gobiernos locales (-11,7 por ciento). El gasto por sectores mostró que el Gobierno nacional disminuyó los desembolsos en transporte en S/ 37,9 millones respecto a diciembre de 2019; en el Gobierno regional se registró también una disminución en transporte de S/ 21,5 millones en diciembre de 2018 a S/ 12,4 millones en diciembre de 2019; asimismo, los Gobiernos locales desembolsaron menores recursos en transporte (S/ 57,6 millones en diciembre de 2019 menor que el desembolso de S/ 72,6 millones en diciembre de 2018). De igual forma, el gasto acumulado de 2019 disminuyó 14,9 por ciento como consecuencia de los menores desembolsos en los tres niveles de gobierno.
- En cuanto al avance de la inversión pública, al mes de diciembre, los tres niveles de gobierno ejecutaron en conjunto el 74,2 por ciento del Presupuesto Institucional Modificado (PIM). Los Gobiernos locales ejecutaron 77,2 por ciento, el Gobierno nacional el 76,2 por ciento y el Gobierno regional registró un avance de 62,2 por ciento.

CUADRO Nº 11
EJECUCIÓN DEL PRESUPUESTO PÚBLICO 1/ 2/
(Millones de soles)

	Diciembre			Enero - Diciembre		
	2018	2019	Var. % Real	2018	2019	Var. % Real
I. GASTOS CORRIENTES	556	625	10,3	3 741	4 062	6,3
<i>Gobierno Nacional</i>	<i>220</i>	<i>227</i>	<i>1,6</i>	<i>1 530</i>	<i>1 709</i>	<i>9,4</i>
<i>Gobierno Regional</i>	<i>206</i>	<i>261</i>	<i>24,7</i>	<i>1 458</i>	<i>1 594</i>	<i>7,1</i>
<i>Gobiernos Locales</i>	<i>131</i>	<i>137</i>	<i>2,4</i>	<i>754</i>	<i>758</i>	<i>-1,5</i>
Remuneraciones	184	215	14,8	1 719	1 881	7,1
Gobierno Nacional	48	69	40,0	563	644	12,1
Gobierno Regional	118	130	7,8	1 021	1 094	4,9
Gobiernos Locales	17	16	-7,5	136	143	3,3
Bienes y Servicios	293	284	-4,7	1 376	1 460	3,9
Gobierno Nacional	126	117	-8,7	532	604	11,2
Gobierno Regional	59	55	-9,4	269	280	2,0
Gobiernos Locales	108	112	2,6	574	575	-2,0
Transferencias 1/	80	126	55,1	647	721	9,1
Gobierno Nacional	45	42	-10,4	435	461	3,7
Gobierno Regional	28	77	167,9	168	220	28,2
Gobiernos Locales	6	8	25,8	44	40	-10,4
II. FORMACIÓN BRUTA DE CAPITAL	585	487	-18,3	3 082	2 676	-14,9
Gobierno Nacional	126	75	-41,8	817	634	-24,1
Gobierno Regional	83	74	-12,5	462	412	-12,5
Gobiernos Locales	376	339	-11,7	1 803	1 630	-11,4
III. OTROS GASTOS DE CAPITAL 2/	10	11	1,8	112	73	-35,9
GASTO NO FINANCIERO TOTAL (I+II+III)	1 152	1 123	-4,3	6 935	6 812	-3,8
<i>Gobierno Nacional</i>	<i>356</i>	<i>312</i>	<i>-13,8</i>	<i>2 420</i>	<i>2 386</i>	<i>-3,4</i>
<i>Gobierno Regional</i>	<i>288</i>	<i>335</i>	<i>14,0</i>	<i>1 937</i>	<i>2 012</i>	<i>1,7</i>
<i>Gobiernos Locales</i>	<i>508</i>	<i>476</i>	<i>-8,0</i>	<i>2 579</i>	<i>2 413</i>	<i>-8,4</i>

1/ Incluye el pago de pensiones, donaciones y otros gastos corrientes.

2/ Incluye donaciones y transferencias.

Fuente: MEF.

Elaboración: BCRP, Sucursal Cusco. Departamento de Estudios Económicos.

GRÁFICO Nº 8
EVOLUCIÓN DE LA INVERSIÓN PÚBLICA
(Variación % real)

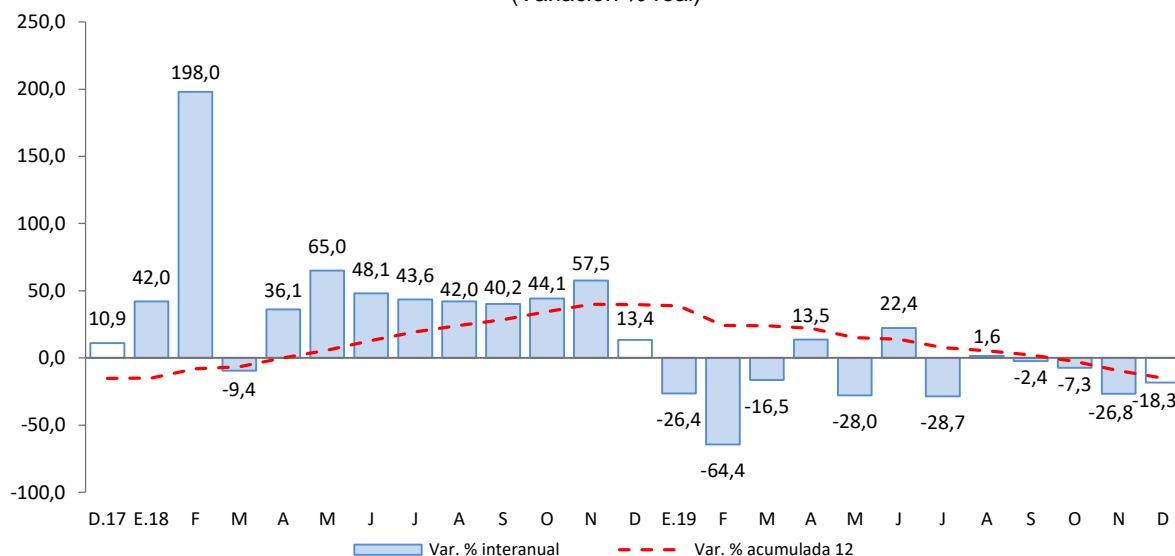

Fuente: MEF.

Elaboración: BCRP, Sucursal Cusco. Departamento de Estudios económicos.

- En el Gobierno nacional, los proyectos más importantes desarrollados en el mes de diciembre fueron:
 - Mejoramiento y ampliación del servicio aeroportuario en la región Cusco mediante el nuevo Aeropuerto Internacional de Chinchero (S/ 15,4 millones).
 - Rehabilitación y mejoramiento de la carretera: Patahuasi - Yauri – Sicuani (S/ 4,3 millones).
- Entre los principales proyectos ejecutados por el Gobierno regional resaltan:
 - Ampliación y mejoramiento del servicio de protección y gestión de riesgos contra inundaciones en 38 kilómetros del cauce del río Huatanay en las provincias de Cusco y Quispicanchis (S/ 4,6 millones).
 - Mejoramiento integral de la vía Expresa de la ciudad del cusco: óvalo Los Libertadores - puente Costanera - nodo de Versalles (S/ 2,9 millones).
- Los Gobiernos locales han invertido los mayores montos en:
 - Apoyo a la producción agropecuaria (S/ 9,4 millones).
 - Mejoramiento de la prestación de los servicios educativos en la I.E. Integral N° 501138 Javier Pérez de Cuellar de Kepashiato, distrito de Echarate, provincia de La Convención (S/ 7,0 millones).

VI. ENCUESTA DE PERCEPCIÓN REGIONAL

- El Índice de Confianza Empresarial Regional que mide las expectativas de los empresarios subió 4 puntos con respecto a noviembre. En este resultado influyó la mayor expectativa de los empresarios de los sectores: industria, que creció 10 puntos; servicios, mayor en 5 puntos; y, comercio que aumentó 1 punto.

GRÁFICO N° 9
ÍNDICE DE CONFIANZA EMPRESARIAL REGIONAL (ICER)
(Índice de difusión en puntos)

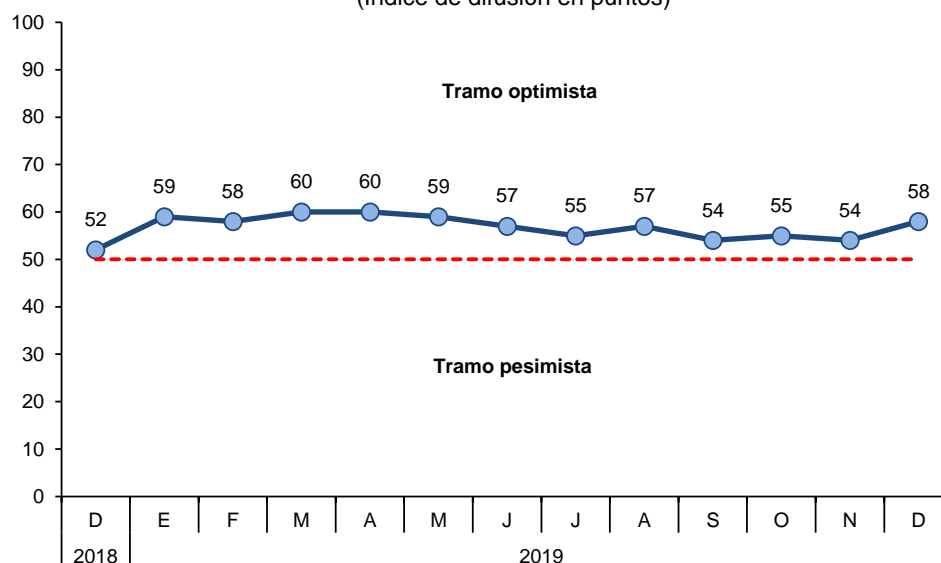

- El índice de la situación actual del negocio se incrementó en 1 punto, ubicándose en 68 puntos; y respecto a diciembre de 2018, el índice fue mayor en 11 puntos. El porcentaje de empresarios que manifestaron tener una situación actual del negocio buena creció de 37 a 39 por ciento.

GRÁFICO N° 10
SITUACIÓN ACTUAL DEL NEGOCIO
¿Cómo considera Ud. la situación de su negocio?

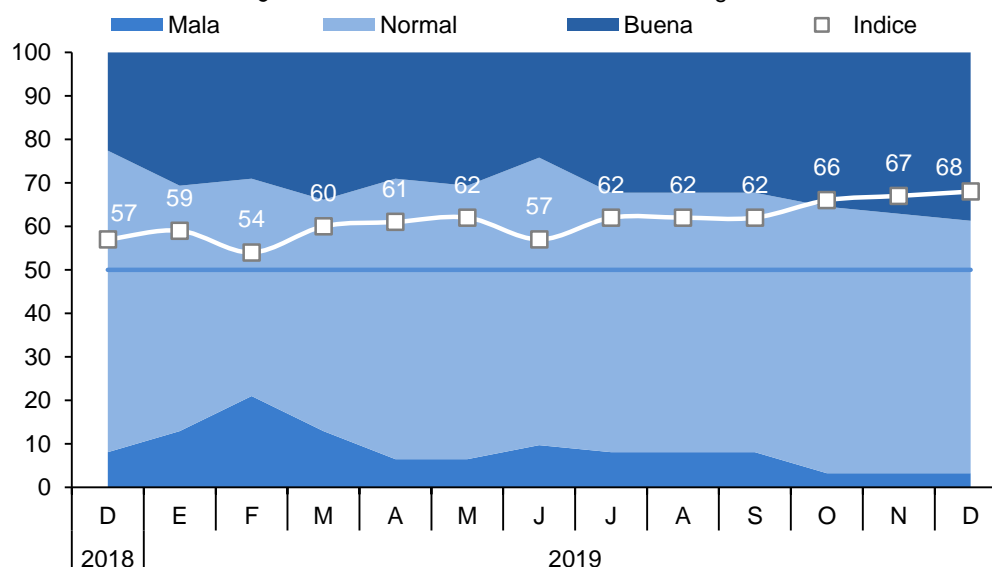

- El índice del nivel de ventas ascendió 3 puntos en comparación con el mes previo, manteniéndose en el tramo optimista; también, el índice fue mayor en 3 puntos frente a diciembre de 2018. La campaña navideña y las fiestas de fin de año incrementaron el nivel de ventas en el sector comercio, particularmente empresas que comercializan prendas de vestir y calzado; así también, empresarios del sector servicios (hoteles y hospedajes).

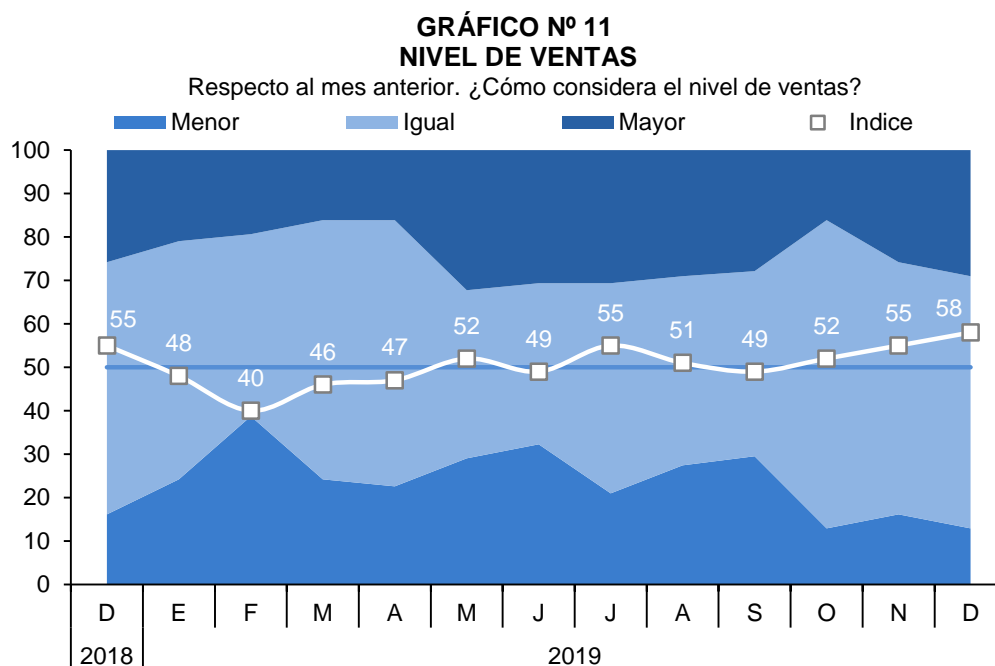

- En diciembre de 2019, el índice de acceso al crédito disminuyó 1 punto, ubicándose en 68 puntos; por el contrario, creció 2 puntos con respecto a diciembre de 2018.

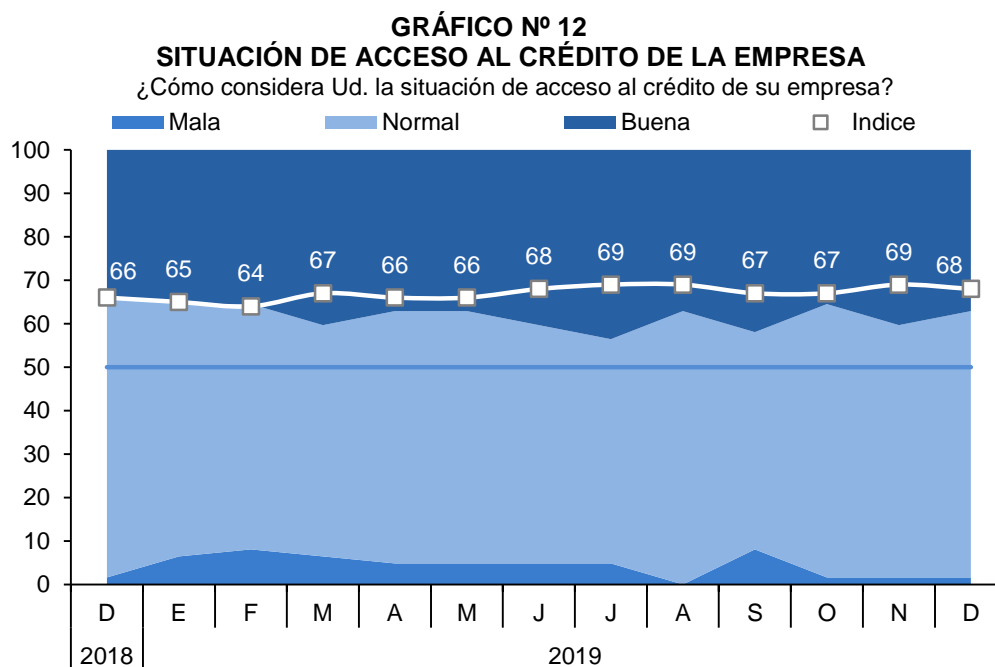

- El índice de la situación financiera de la empresa se incrementó en 2 puntos en diciembre de 2019 respecto al mes previo; y fue mayor en 4 puntos en comparación a diciembre de 2018. El porcentaje de empresarios con buena situación financiera de la empresa creció de 34 a 37 por ciento.

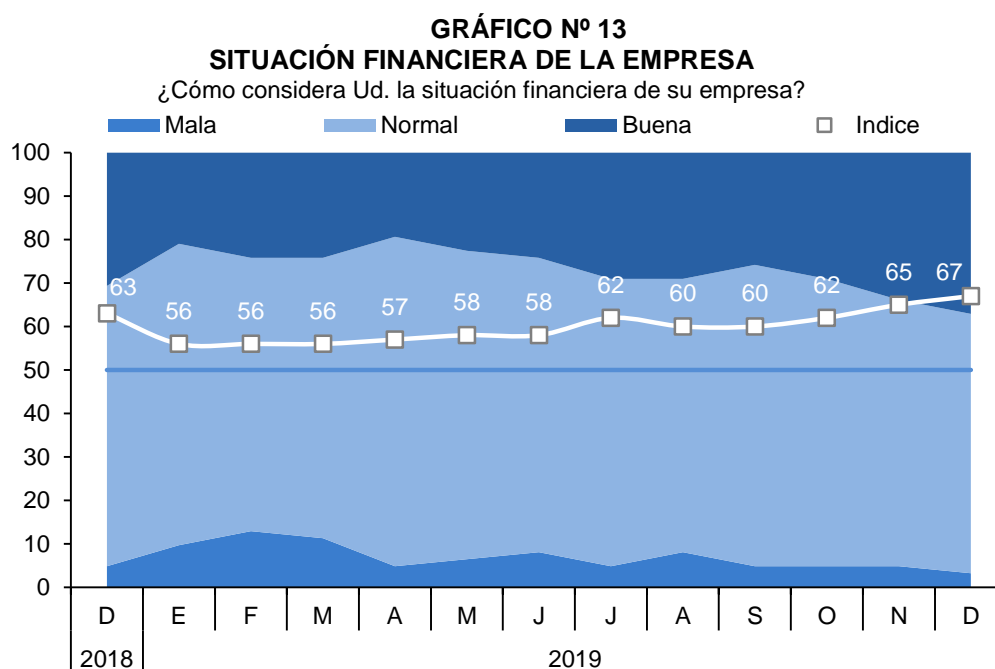

- El índice del nivel de empleo fue superior en 1 punto con respecto al mes anterior, ubicándose en 56 puntos. Los empresarios del sector comercio indicaron que contrataron personal adicional para fiestas navideñas y de fin de año.

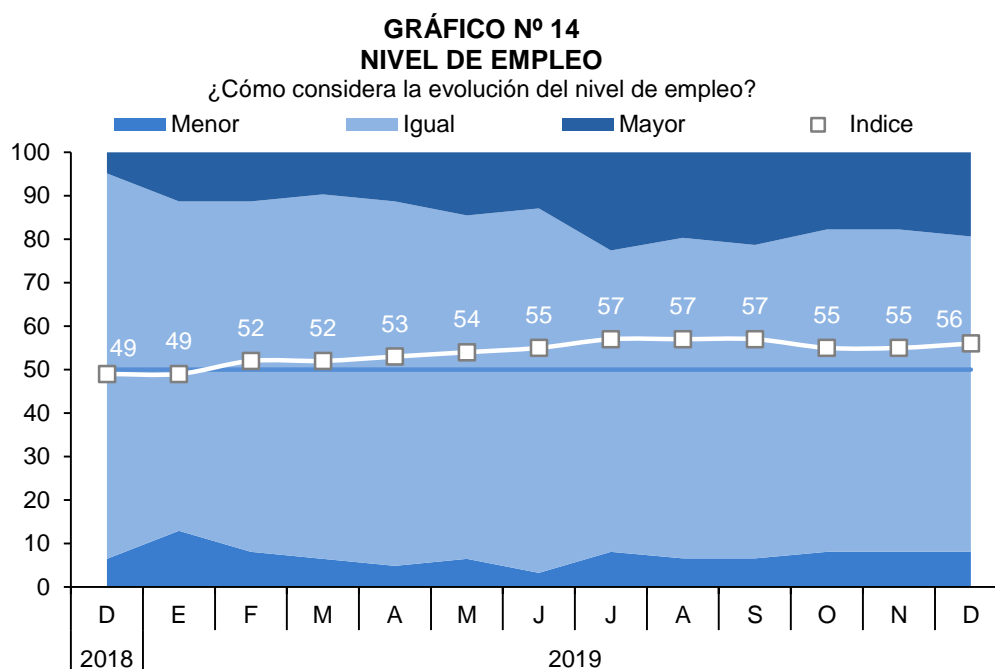

VII. ANEXOS

BANCO CENTRAL DE RESERVA DEL PERÚ – SUCURSAL CUSCO

ANEXO 1

APURIMAC: PRODUCCIÓN AGROPECUARIA 1/
(Toneladas)

PRODUCTOS	2018	2019												PRODUCTOS
	DIC	ENE	FEB	MAR	ABR	MAY	JUN	JUL	AGO	SET	OCT	NOV	DIC	
AGRÍCOLA														AGRÍCOLA
Alfalfa	10 774	13 490	13 137	13 548	10 701	10 999	11 544	10 832	11 695	13 018	14 451	13 571	14 347	Alfalfa
Amaranto - Kiwicha	0	0	0	0	13	125	667	1 256	191	0	0	0	0	Amaranto - Kiwicha
Anís	0	0	0	0	0	0	0	0	0	0	0	0	0	Anís
Arveja grano verde	220	174	568	778	1 018	562	255	221	145	80	60	73	95	Arveja grano verde
Brócoli	6	6	12	12	11	2	12	6	12	12	12	0	7	Brócoli
Camote	25	60	150	170	125	208	367	157	130	75	120	50	50	Camote
Caña para alcohol	120	290	115	361	692	622	120	403	533	530	520	0	0	Caña para alcohol
Cebada forrajera	195	359	1 324	2 076	1 009	926	537	265	200	60	200	240	390	Cebada forrajera
Cebada grano	0	0	0	0	0	1 231	6 079	4 895	1 239	65	0	0	0	Cebada grano
Cebolla	10	46	11	47	104	525	77	127	71	0	20	0	0	Cebolla
Chicho o tarhui	8	0	0	0	0	21	437	693	525	135	353	245	0	Chicho o tarhui
Col o Repollo	5	44	146	26	141	18	12	6	0	0	12	5	5	Col o Repollo
Coliflor	5	42	103	28	43	22	14	40	15	6	43	20	13	Coliflor
Frijol grano seco	0	0	15	12	655	2 521	4 262	1 763	1 444	0	0	25	0	Frijol grano seco
Haba grano seco	0	0	122	239	117	1 342	4 435	3 268	2 409	0	0	0	0	Haba grano seco
Haba grano verde	277	498	764	1 379	1 460	690	541	290	487	168	94	65	84	Haba grano verde
Limón	4	23	53	49	45	9	4	6	10	12	5	7	6	Limón
Lúcuma	3	0	1	0	2	5	3	0	10	7	13	4	1	Lúcuma
Maíz amarillo duro	0	6	0	36	316	1 586	1 610	753	275	182	0	0	0	Maíz amarillo duro
Maíz amiláceo	0	0	0	12	1 008	11 469	25 709	8 217	9 549	0	0	0	0	Maíz amiláceo
Maíz choclo	1 280	1 579	1 502	3 024	4 373	3 575	2 655	382	208	120	135	345	563	Maíz choclo
Oca	0	0	0	0	556	2 881	3 975	1 804	538	0	0	0	0	Oca
Olluco	0	0	335	173	1 136	7 870	6 612	6 612	2 067	0	0	0	0	Olluco
Palta	19	246	638	881	872	562	314	455	116	35	1	0	6	Palta
Papa	12 620	3 919	11 223	8 683	25 919	101 918	136 351	80 512	41 451	402	655	448	3 268	Papa
Papaya	3	24	43	61	62	3	1	3	84	6	1	3	0	Papaya
Pasto sudán	0	50	0	42	100	44	30	20	12	25	36	30	22	Pasto sudán
Quinua	0	0	0	0	104	2 795	2 758	2 448	3 202	0	0	0	0	Quinua
Rye Grass	5 688	8 718	5 514	5 151	6 352	5 988	7 097	7 255	7 959	9 272	8 179	9 034	10 891	Rye Grass
Sauco	0	23	109	47	7	0	3	0	0	0	0	26	0	Sauco
Tara	0	0	8	0	0	5	2	574	18	309	40	0	0	Tara
Tomate	120	75	162	146	183	205	200	151	120	160	195	215	280	Tomate
Trébol	9 371	9 729	11 689	15 819	8 986	8 159	8 259	8 703	9 113	9 951	8 789	10 021	11 649	Trébol
Trigo	0	0	0	0	10	597	3 295	6 421	1 271	0	220	0	0	Trigo
Tuna	0	1 056	1 974	1 749	220	51	0	0	0	0	0	0	0	Tuna
Yuca	65	50	50	90	120	50	80	249	25	50	104	25	150	Yuca
Zanahoria	95	60	74	260	86	387	761	153	50	15	219	48	214	Zanahoria
Zapallo	18	318	243	575	643	749	544	350	278	500	774	7	421	Zapallo
PECUARIA														PECUARIA
Carne de vacuno 2/	384	389	387	392	390	392	388	388	389	387	390	390	388	Carne de vacuno 2/
Carne de ovino 2/	67	77	77	77	78	78	79	80	80	78	77	69	69	Carne de ovino 2/
Lana	7	24	60	31	20	3	0	0	0	0	0	2	7	Lana
Carne de caprino 2/	13	17	18	19	19	16	16	16	15	15	15	15	14	Carne de caprino 2/
Leche	1 820	3 491	3 448	3 459	3 608	3 218	3 158	2 836	2 426	2 105	1 942	1 881	1 828	Leche
Carne de ave 2/	64	63	56	69	87	69	70	70	62	64	67	66	70	Carne de ave 2/

1/ Cifras preliminares.

2/ Peso neto.

FUENTE: MINAGRI.

Elaboración: BCRP, Sucursal Cusco. Departamento de Estudios Económicos.

ANEXO 2

CUSCO : PRODUCCIÓN PESQUERA 1/
(kg)

SUBSECTORES	2018	2019												SUBSECTORES
	DIC	ENE	FEB	MAR	ABR	MAY	JUN	JUL	AGO	SET	OCT	NOV	DIC	
CHD														CHD
1. Fresco	6 430	8 185	7 833	8 342	8 120	7 724	8 088	6 968	0	0	0	1 340	7 682	1. Fresco

1/ Cifras preliminar.

Fuente: PRODUCE.

Elaboración: BCRP, Sucursal Cusco. Departamento de Estudios Económicos.

ANEXO 3

CUSCO: PRODUCCIÓN MINERA E HIDROCARBUROS 1/

	2018	2019												
	DIC	ENE	FEB	MAR	ABR	MAY	JUN	JUL	AGO	SET	OCT	NOV	DIC	
1. MINERÍA METÁLICA 2/														1. MINERÍA METÁLICA 2/
Cobre (TMF)	28 059	26 333	26 348	26 215	26 327	26 443	24 973	28 242	28 711	23 757	25 631	22 470	26 089	Cobre (TMF)
Molibdeno (TMF)	92	118	84	103	130	109	95	94	115	53	67	126	179	Molibdeno (TMF)
Oro (Onzas troy)	9 901	8 235	15 223	19 868	25 159	23 568	21 257	19 635	18 954	15 068	13 225	12 038	7 170	Oro (Onzas troy)
Plata (Onzas troy)	368 576	372 788	320 832	328 806	338 322	358 642	326 201	382 594	423 457	343 274	374 685	292 990	341 152	Plata (Onzas troy)
Plomo (TMF)	7	7	4	7	5	7	330	366	345	3	4	3	2	Plomo (TMF)
Zinc (TMF)	3	2	1	2	1	2	595	604	608	0	0	0	0	Zinc (TMF)
2. HIDROCARBUROS														2. HIDROCARBUROS
Gas Natural (MMPC)	41 975	39 072	33 883	35 505	32 084	31 722	31 808	39 562	44 169	44 450	41 652	40 805	36 851	Gas Natural (MMPC)
Líquidos de Gas Natural (MB)	2 791	2 834	2 617	2 691	2 226	2 425	2 562	2 681	2 621	2 656	2 492	2 621	2 607	Líquidos de Gas Natural (MB)

1/ Cifras preliminares.

2/ Contenido fino.

TMF: Tonelada Métrica Fina.

MMPC: Millones de Pies Cúbicos.

MB: Miles de Barriles.

Fuente: MINEM.

Elaboración: BCRP, Sucursal Cusco. Departamento de Estudios Económicos.

ANEXO 4

CUSCO: PRODUCCIÓN MANUFACTURERA 1/
(Índice 2015 = 100)

	2018	2019												
	DIC	ENE	FEB	MAR	ABR	MAY	JUN	JUL	AGO	SET	OCT	NOV	DIC	
MANUFACTURA NO PRIMARIA														MANUFACTURA NO PRIMARIA
Elaboración de productos alimenticios	91,6	63,2	102,2	96,0	102,8	98,9	95,4	93,2	98,3	102,0	120,3	85,4	86,3	Elaboración de productos alimenticios
Producción de madera	129,7	54,3	42,6	53,1	81,3	55,5	35,6	56,8	47,7	54,4	58,9	60,1	83,4	Producción de madera
Sustancias y productos químicos	105,0	104,7	90,7	104,1	89,8	73,9	103,2	96,0	96,8	92,9	94,7	93,6	90,7	Sustancias y productos químicos
TOTAL	96,6	76,3	97,5	97,8	98,3	90,1	96,8	93,4	96,9	98,2	111,0	87,6	87,7	TOTAL

1/ Cifras preliminares.

Fuente: Empresas y Dirección Regional de Agricultura.

Elaboración: BCRP, Sucursal Cusco. Departamento de Estudios Económicos.

ANEXO 5

CUSCO: EXPORTACIÓN POR GRUPO DE PRODUCTO 1/

(Valor FOB - Miles de US\$)

GRUPO	2018	2019												GRUPO
	DIC	ENE	FEB	MAR	ABR	MAY	JUN	JUL	AGO	SET	OCT	NOV	DIC	
Productos tradicionales	171 438	184 835	143 678	177 377	144 059	96 983	238 914	139 932	103 271	132 135	97 834	201 816	168 182	Productos tradicionales
Agrícola	529	1 109	179	140	55	0	223	399	788	974	1 506	1 657	1 446	Agrícola
Mineros	170 909	183 726	143 499	177 237	144 003	96 983	238 691	139 533	102 483	131 161	96 328	200 159	166 735	Mineros
Productos no tradicionales	1 727	1 602	1 425	1 628	1 332	1 024	5 710	1 453	1 530	947	1 401	1 016	1 579	Productos no tradicionales
Agropecuarios	1 088	1 079	893	1 056	913	691	1 042	1 132	822	600	1 106	513	1 147	Agropecuarios
Maderas y papeles	0	0	0	8	1	3	0	1	0	1	0	0	5	Maderas y papeles
Metal-mecánicos	0	31	0	1	0	5	4 333	2	0	0	0	1	1	Metal-mecánicos
Minerales no metálicos	56	7	9	58	65	94	149	60	7	100	57	26	91	Minerales no metálicos
Pesqueros	0	0	0	0	0	0	0	0	0	0	0	0	0	Pesqueros
Químicos	480	325	453	317	165	29	75	55	399	1	32	34	42	Químicos
Sidero-metalúrgicos y joyería	7	4	0	10	7	9	9	13	14	11	1	12	9	Sidero-metalúrgicos y joyería
Textiles	76	93	61	117	117	120	97	114	185	171	147	353	174	Textiles
Resto	20	63	9	61	64	73	6	77	103	64	58	77	110	Resto
TOTAL EXPORTACIONES	173 165	186 437	145 103	179 005	145 390	98 007	244 624	141 385	104 801	133 082	99 235	202 832	169 761	TOTAL EXPORTACIONES

1/ Cifras preliminares.

Fuente: SUNAT.

Elaboración: BCRP, Sucursal Cusco. Departamento de Estudios Económicos.

ANEXO 6

CUSCO: EXPORTACIÓN POR GRUPO DE PRODUCTO 1/

(Valor FOB - Miles de US\$)

GRUPO	2018	2019												GRUPO
	DIC	ENE	FEB	MAR	ABR	MAY	JUN	JUL	AGO	SET	OCT	NOV	DIC	
Productos tradicionales	171 438	184 835	143 678	177 377	144 059	96 983	238 914	139 932	103 271	132 135	97 834	201 816	168 182	Productos tradicionales
Agrícola	529	1 109	179	140	55	0	223	399	788	974	1 506	1 657	1 446	Agrícola
Café	529	1 109	179	140	55	0	223	399	788	974	1 506	1 657	1 446	Café
Mineros	170 909	183 726	143 499	177 237	144 003	96 983	238 691	139 533	102 483	131 161	96 328	200 159	166 735	Mineros
Cobre	153 327	167 101	131 487	164 578	133 170	83 412	219 235	122 726	93 889	113 799	74 147	173 775	147 555	Cobre
Molibdeno	3 309	3 590	2 045	0	2 575	3 450	4 342	2 908	2 249	3 008	1 279	1 187	1 729	Molibdeno
Oro	14 273	12 972	9 814	12 526	8 140	10 069	15 114	13 899	6 345	14 354	20 902	25 135	17 452	Oro
Plomo	0	64	153	132	118	52	0	0	0	0	0	62	0	Plomo
Productos no tradicionales	1 727	1 602	1 425	1 628	1 332	1 024	5 710	1 453	1 530	947	1 401	1 016	1 579	Productos no tradicionales
Agropecuarios	1 088	1 079	893	1 056	913	691	1 042	1 132	822	600	1 106	513	1 147	Agropecuarios
Alcachofas	206	240	128	247	146	391	231	639	282	35	73	36	328	Alcachofas
Cacao	126	235	0	0	5	0	62	62	2	88	66	2	0	Cacao
Cúrcuma	37	0	0	0	0	0	0	2	0	27	0	3	0	Cúrcuma
Demás hortalizas	0	0	0	143	71	143	71	0	71	0	72	75	293	Demás hortalizas
Granos trabajados de maíz	10	61	31	22	91	39	22	34	6	1	29	28	19	Granos trabajados de maíz
Habas	0	34	94	69	18	0	0	38	0	0	0	60	38	Habas
Maíz amarillo duro	79	38	5	12	53	1	14	28	0	7	8	11	6	Maíz amarillo duro
Maíz blanco	558	383	535	351	266	38	343	261	421	377	858	227	287	Maíz blanco
Palta	0	0	54	47	139	40	0	0	0	0	0	0	0	Palta
Quinua	12	45	41	32	49	0	0	29	25	2	0	31	6	Quinua
Resto	61	43	6	135	75	38	300	38	13	63	1	39	170	Resto
Maderas y papeles	0	0	0	8	1	3	0	1	0	1	0	0	5	Maderas y papeles
Metal-mecánicos	0	31	0	1	0	5	4 333	2	0	0	0	1	1	Metal-mecánicos
Minerales no metálicos	56	7	9	58	65	94	149	60	7	100	57	26	91	Minerales no metálicos
Demás estatuillas para adornos de cerámica	1	6	0	4	8	3	0	8	0	47	2	23	4	Demás estatuillas para adornos de cerámica
Insumos para el acabado de construcción	48	0	0	45	48	89	146	50	0	51	55	0	64	Insumos para el acabado de construcción
Resto	7	1	9	9	9	1	2	2	7	2	1	3	23	Resto
Pesqueros	0	0	0	0	0	0	0	0	0	0	0	0	0	Pesqueros
Químicos	480	325	453	317	165	29	75	55	399	1	32	34	42	Químicos
Materiales colorantes de origen vegetal de achio	475	324	437	312	163	29	75	52	399	0	20	19	0	Materiales colorantes de origen vegetal de achio
Resto	4	2	16	5	2	0	0	2	0	1	12	15	42	Resto
Sidero-metalúrgicos y joyería	7	4	0	10	7	9	9	13	14	11	1	12	9	Sidero-metalúrgicos y joyería
Textiles	76	93	61	117	117	120	97	114	185	171	147	353	174	Textiles
Cardiganes de algodón	0	0	32	13	9	29	1	3	9	4	10	13	1	Cardiganes de algodón
Cardiganes de lana	0	0	0	19	2	0	7	0	0	0	0	0	0	Cardiganes de lana
Chales, pañuelos de cuello y artículos similares	2	9	0	2	11	15	0	14	18	11	5	13	10	Chales, pañuelos de cuello y artículos similares
Demás "T-shirts" de algodón	0	0	0	6	9	0	3	0	0	4	1	16	2	Demás "T-shirts" de algodón
Demás complementos de vestir	7	5	0	2	10	17	0	6	1	2	0	2	3	Demás complementos de vestir
Demás suéteres de lana	0	2	1	3	0	2	0	1	4	3	0	17	6	Demás suéteres de lana
Demás suéteres de pelo fino	37	21	0	0	7	12	0	35	39	60	38	127	79	Demás suéteres de pelo fino
Guantes, mitones y manoplas	23	26	0	27	10	15	6	27	45	26	27	62	26	Guantes, mitones y manoplas
Vestidos de algodón para mujeres	0	1	0	18	15	0	9	0	0	7	4	8	12	Vestidos de algodón para mujeres
Resto	8	28	27	28	42	30	71	28	69	54	61	95	35	Resto
Resto	20	63	9	61	64	73	6	77	103	64	58	77	110	Resto
Juguetes que representen animales y otros	0	9	8	6	8	25	0	6	12	7	21	7	16	Juguetes que representen animales y otros
Resto	20	55	1	55	57	49	6	71	91	56	37	70	94	Resto
TOTAL EXPORTACIONES	173 165	186 437	145 103	179 005	145 390	98 007	244 624	141 385	104 801	133 082	99 235	202 832	169 761	TOTAL EXPORTACIONES

1/ Cifras preliminares.

Fuente: SUNAT.

Elaboración: BCRP, Sucursal Cusco. Departamento de Estudios Económicos.



ANEXO 7

CUSCO: CRÉDITO 1/ 2/

(Saldos en millones de Soles)

ENTIDADES FINANCIERAS	2018		2019											ENTIDADES FINANCIERAS
	NOV	DIC	ENE	FEB	MAR	ABR	MAY	JUN	JUL	AGO	SET	OCT	NOV	
I. BANCO DE LA NACION	214	215	216	216	215	213	213	212	212	213	212	210	210	I. BANCO DE LA NACION
II. AGROBANCO	21	15	14	14	14	13	13	12	12	11	11	11	11	II. AGROBANCO
III. BANCA MÚLTIPLE	2 642	2 638	2 612	2 614	2 641	2 663	2 684	2 694	2 699	2 718	2 716	2 754	2 784	III. BANCA MÚLTIPLE
IV. INSTITUCIONES NO BANCARIAS	2 604	2 633	2 646	2 669	2 689	2 705	2 738	2 746	2 775	2 801	2 825	2 855	2 889	IV. INSTITUCIONES NO BANCARIAS
Financieras	488	492	488	492	486	491	497	496	501	504	506	511	516	Financieras
Cajas Municipales	2 035	2 060	2 077	2 097	2 123	2 135	2 162	2 173	2 198	2 223	2 246	2 272	2 302	Cajas Municipales
Cajas Rurales	59	60	61	59	59	60	61	58	56	54	53	53	52	Cajas Rurales
Edpymes	21	21	21	20	20	20	19	20	20	20	20	20	19	Edpymes
TOTAL	5 481	5 501	5 488	5 513	5 558	5 594	5 648	5 665	5 697	5 743	5 765	5 830	5 893	TOTAL
En M/N	5 230	5 258	5 254	5 285	5 332	5 370	5 422	5 446	5 478	5 519	5 543	5 615	5 672	En M/N
En M/E	251	243	234	228	226	225	226	219	220	223	222	215	222	En M/E

1/ Cifras Preliminares.

2/ La suma de las partes difiere en algunos casos por la presentación de números enteros.

Fuente: SBS.

Elaboración: BCRP, Sucursal Cusco. Departamento de Estudios Económicos.

ANEXO 8

CUSCO: CARTERA PESADA 1/

(En porcentajes)

ENTIDADES FINANCIERAS	2018		2019											ENTIDADES FINANCIERAS
	NOV	DIC	ENE	FEB	MAR	ABR	MAY	JUN	JUL	AGO	SET	OCT	NOV	
I. BANCO DE LA NACIÓN	1,4	1,4	1,4	1,4	1,5	1,6	1,6	1,6	1,7	1,7	1,8	1,8	1,8	I. BANCO DE LA NACIÓN
II. AGROBANCO	38,2	38,2	34,6	39,9	48,6	50,2	52,2	56,2	58,6	61,5	65,8	70,8	67,8	II. AGROBANCO
III. BANCA MÚLTIPLE	5,0	4,2	4,2	4,1	4,0	4,2	4,3	4,3	4,4	4,3	4,4	4,1	4,1	III. BANCA MÚLTIPLE
IV. INSTITUCIONES NO BANCARIAS	5,1	4,8	4,8	5,0	4,9	5,2	5,2	5,0	5,2	5,3	5,3	5,4	5,2	IV. INSTITUCIONES NO BANCARIAS
Cajas Municipales	5,1	4,8	4,8	5,1	5,0	5,3	5,3	5,1	5,3	5,4	5,3	5,3	5,1	Cajas Municipales
Cajas Rurales de Ahorro y Crédito	8,9	8,2	8,9	9,9	9,4	10,2	10,9	10,8	12,7	14,3	16,2	19,5	20,1	Cajas Rurales de Ahorro y Crédito
Edpymes	9,6	8,1	8,0	8,4	8,2	9,0	5,4	5,1	4,9	5,5	6,0	6,5	6,5	Edpymes
Financieras	4,4	4,2	4,0	4,0	3,9	4,0	4,0	4,0	4,0	4,2	4,1	4,1	4,2	Financieras
TOTAL	5,0	4,5	4,5	4,5	4,5	4,7	4,7	4,6	4,8	4,8	4,8	4,8	4,7	TOTAL

1/ Cifras Preliminares.

Fuente: SBS.

Elaboración: BCRP, Sucursal Cusco. Departamento de Estudios Económicos.

ANEXO 9

CUSCO: DEPÓSITOS 1/
(SalDOS en millones de Soles)

ENTIDADES FINANCIERAS	2018		2019											ENTIDADES FINANCIERAS
	NOV	DIC	FEB	FEB	MAR	ABR	MAY	JUN	JUL	AGO	SET	OCT	NOV	
I. BANCO DE LA NACION	686	767	738	745	674	674	639	681	657	667	681	688	681	I. BANCO DE LA NACION
III. BANCA MÚLTIPLE	2 494	2 559	2 444	2 411	2 388	2 337	2 412	2 416	2 447	2 654	2 700	2 680	2 673	III. BANCA MÚLTIPLE
IV. INSTITUCIONES NO BANCARIAS	2 102	2 087	2 076	2 073	2 103	2 096	2 119	2 116	2 124	2 128	2 137	2 130	2 165	IV. INSTITUCIONES NO BANCARIAS
Financieras	231	228	229	226	228	229	234	234	237	239	241	241	247	Financieras
Cajas Municipales	1 859	1 847	1 834	1 834	1 862	1 854	1 872	1 870	1 874	1 877	1 889	1 881	1 910	Cajas Municipales
Cajas Rurales	12	12	13	13	13	13	12	13	13	13	8	7	7	Cajas Rurales
TOTAL	5 282	5 413	5 259	5 230	5 165	5 108	5 170	5 213	5 228	5 449	5 518	5 497	5 518	TOTAL
En M/N	3 929	4 067	4 008	3 987	3 918	3 896	3 947	3 978	3 982	4 187	4 231	4 220	4 249	En M/N
En M/E	1 353	1 345	1 251	1 243	1 247	1 212	1 222	1 235	1 245	1 262	1 286	1 277	1 270	En M/E

1/ Cifras Preliminares.

Fuente: SBS.

Elaboración: BCRP, Sucursal Cusco .Departamento de Estudios Económicos.

ANEXO 10

CUSCO: EJECUCIÓN DEL PRESUPUESTO PÚBLICO 1/
(Millones de Soles)

TIPO	2018	2019												TIPO
	DIC	ENE	FEB	MAR	ABR	MAY	JUN	JUL	AGO	SET	OCT	NOV	DIC	
I. GASTOS CORRIENTES	556	242	266	285	305	317	327	352	320	305	369	349	625	I. GASTOS CORRIENTES
<i>Gobierno Nacional</i>	220	130	123	110	130	134	126	153	137	118	178	144	227	<i>Gobierno Nacional</i>
<i>Gobierno Regional</i>	206	104	105	111	113	121	141	132	120	123	124	138	261	<i>Gobierno Regional</i>
<i>Gobiernos Locales</i>	131	8	38	65	61	61	60	67	63	65	67	66	137	<i>Gobiernos Locales</i>
Remuneraciones	184	137	148	145	147	152	154	168	150	153	150	161	215	Remuneraciones
Gobierno Nacional	48	47	50	52	51	53	53	59	53	53	51	54	69	Gobierno Nacional
Gobierno Regional	118	86	82	82	86	87	90	95	86	89	88	94	130	Gobierno Regional
Gobiernos Locales	17	4	16	12	11	11	12	15	11	11	11	13	16	Gobiernos Locales
Bienes y Servicios	293	31	64	104	103	115	100	125	116	114	152	150	284	Bienes y Servicios
Gobierno Nacional	126	22	31	34	35	46	34	55	43	42	77	69	117	Gobierno Nacional
Gobierno Regional	59	5	12	19	18	23	21	22	24	23	25	32	55	Gobierno Regional
Gobiernos Locales	108	4	21	51	49	47	45	48	48	50	51	49	112	Gobiernos Locales
Transferencias 2/	80	74	55	36	55	49	73	58	54	38	66	37	126	Transferencias 1/
Gobierno Nacional	45	61	42	25	44	35	39	39	40	23	50	21	42	Gobierno Nacional
Gobierno Regional	28	12	12	10	10	11	30	15	10	11	11	12	77	Gobierno Regional
Gobiernos Locales	6	0	1	1	2	3	4	5	4	4	4	4	8	Gobiernos Locales
II. FORMACIÓN BRUTA DE CAPITAL	585	26	78	129	272	169	249	187	230	254	348	248	487	II. FORMACIÓN BRUTA DE CAPITAL
Gobierno Nacional	126	18	25	30	104	40	48	36	39	32	140	45	75	Gobierno Nacional
Gobierno Regional	83	6	15	22	29	31	31	38	41	40	42	43	74	Gobierno Regional
Gobiernos Locales	376	2	38	77	139	98	169	112	150	182	165	159	339	Gobiernos Locales
III. OTROS GASTOS DE CAPITAL 3/	10	0	0	2	7	3	18	16	4	6	0	6	11	III. OTROS GASTOS DE CAPITAL 3/
GASTO NO FINANCIERO TOTAL (I+II+III)	1 152	268	345	415	584	488	594	554	554	565	717	603	1 123	GASTO NO FINANCIERO TOTAL (I+II+III)
<i>Gobierno Nacional</i>	356	148	148	141	241	177	187	193	176	150	318	196	312	<i>Gobierno Nacional</i>
<i>Gobierno Regional</i>	288	110	120	133	142	152	172	170	161	168	167	181	335	<i>Gobierno Regional</i>
<i>Gobiernos Locales</i>	508	10	77	142	201	159	235	191	217	247	232	226	476	<i>Gobiernos Locales</i>

1/ Información actualizada al 31 de diciembre de 2019.

2/ Incluye el pago de pensiones, donaciones y otros gastos corrientes.

3/ Incluye donaciones y transferencias.

Fuente: MEF.

Elaboración: BCRP, Sucursal Cusco. Departamento de Estudios Económicos.

ANEXO 11

CUSCO: INGRESOS CORRIENTES DEL GOBIERNO CENTRAL 1/
(Millones de soles)

INGRESOS	2018	2019												INGRESOS
	DIC	ENE	FEB	MAR	ABR	MAY	JUN	JUL	AGO	SET	OCT	NOV	DIC	
I. INGRESOS TRIBUTARIOS	55	62	77	58	155	56	49	53	60	65	61	74	59	I. INGRESOS TRIBUTARIOS
1. Impuestos a los ingresos	28	34	55	37	122	28	25	25	32	30	30	47	32	1. Impuestos a los ingresos
- Personas Naturales	13	14	39	13	12	12	10	11	17	11	12	11	13	- Personas Naturales
- Personas Jurídicas	15	20	16	15	12	12	12	13	15	15	18	35	18	- Personas Jurídicas
- Regularización	1	0	0	10	97	4	2	1	1	4	0	0	0	- Regularización
2. Impuestos a la importación	0	0	0	0		0	0	0	0		0	0		2. Impuestos a la importación
3. Impuesto General a las Ventas	21	25	19	18	21	19	18	21	22	23	24	21	21	3. Impuesto General a las Ventas
- Operaciones Internas	21	25	19	18	21	19	18	21	22	23	24	21	21	- Operaciones Internas
- Operaciones Externas	0		0		0	0	0	0	0			0		- Operaciones Externas
4. Impuesto Selectivo al Consumo	0	0	0	0	0	0	0	0	0	0	0	0	0	4. Impuesto Selectivo al Consumo
5. Otros Ingresos tributarios	6	4	3	3	12	10	6	7	7	12	7	6	7	5. Otros Ingresos tributarios
II. INGRESOS NO TRIBUTARIOS	1	1	1	1	0	1	1	1	1	1	2	1	1	II. INGRESOS NO TRIBUTARIOS
INGRESOS CORRIENTES (I+II)	56	63	78	59	155	57	50	54	61	66	63	75	60	INGRESOS CORRIENTES (I+II)

1/ Debido al redondeo de los datos parciales, los totales pueden diferir de la suma de las partes.

Fuente: SUNAT.

Elaboración: BCRP, Sucursal Cusco. Departamento de Estudios Económicos.