

BANCO CENTRAL DE RESERVA DEL PERÚ
SUCURSAL CUSCO



CUSCO: Síntesis de Actividad Económica
Setiembre 2019¹

Departamento de Estudios Económicos

¹ En la elaboración del presente informe participaron Víctor Chique, José Apaza y Juniors Sánchez.

ÍNDICE

	Página
RESUMEN EJECUTIVO	3
I. ACTIVIDAD PRODUCTIVA.....	5
1. Actividad Primaria	5
1.1 Sector agropecuario.....	5
1.2 Sector pesca	6
1.3 Sector minería e hidrocarburos.....	7
2. Otros indicadores sectoriales.....	8
2.1 Sector manufactura.....	8
2.2 Arribos a los establecimientos de hospedaje.....	9
II. ASPECTOS LABORALES	10
1. Empleo	10
III. SECTOR EXTERNO	11
1. Exportaciones.....	11
IV. CRÉDITO Y DEPÓSITOS.....	12
1. Crédito.....	12
2. Depósitos	13
V. EJECUCIÓN DEL PRESUPUESTO PÚBLICO	15
1. Gasto no financiero	15
2. Gastos corrientes	15
3. Formación bruta de capital.....	15
VI. ENCUESTA DE PERCEPCIÓN REGIONAL	18
VII. ANEXOS	21

RESUMEN EJECUTIVO

Principales hechos de importancia

- En la actividad primaria en setiembre, la producción **agropecuaria** se incrementó en 6,7 por ciento; sin embargo, la **minera e hidrocarburos** disminuyó 4,9 por ciento. El sector **pesca** está en periodo de veda.
- En cuanto a los otros indicadores: el saldo de **crédito** registró un incremento de 6,5 por ciento, debido a los mayores créditos de consumo (15,2 por ciento), hipotecario (4,1 por ciento) y a empresas (3,7 por ciento); contrariamente, la **inversión pública** disminuyó 2,4 por ciento y, la producción **manufacturera** no primaria 0,5 por ciento interanual.

Actividad Primaria

- El **sector agropecuario** creció 6,7 por ciento interanual en setiembre, asociado a una mayor producción de cacao, carne de vacuno y leche, siendo compensado por una menor producción de naranja y alfalfa. Asimismo, entre enero y setiembre, el sector se incrementó en 2,6 por ciento, explicado por una mayor producción de alcachofa, cacao y papa; siendo moderado por una menor producción de maíz amiláceo y café.
- El **sector pesca** no registró producción debido al periodo de veda. Mientras que, en el periodo enero - setiembre, el sector disminuyó 14,4 por ciento.
- El sector **minería e hidrocarburos** disminuyó 4,9 por ciento en setiembre, explicado por una menor producción de minería metálica (molibdeno y cobre); siendo contrarrestado parcialmente por un incremento de la producción de hidrocarburos (gas natural). No obstante, el sector aumentó 2,6 por ciento en enero - setiembre, explicado por una mayor producción de molibdeno, gas natural y líquido de gas natural; siendo compensado por una menor producción de cobre.

Otros Indicadores de Actividad Económica

- La **producción manufacturera** no primaria cayó 0,5 por ciento en setiembre, debido a una menor producción de madera y elaboración de productos alimenticios. Asimismo, en el acumulado hasta setiembre, la producción manufacturera no primaria disminuyó 2,2 por ciento, debido a una menor producción de madera y elaboración de productos alimenticios.
- Al finalizar setiembre de 2019, el saldo de **crédito** (S/ 5 765 millones) creció 6,5 por ciento interanual, ritmo similar al mes anterior. Los créditos otorgados a las personas se incrementaron en 11,9 por ciento y a las empresas 3,7 por ciento.
- La **inversión pública** ascendió a S/ 254 millones en setiembre, monto menor en 2,4 por ciento en términos reales con respecto al mismo mes de 2018. El menor gasto de inversión se registró en el Gobiernos nacional (-21,6 por ciento) y el Gobierno regional (-2,0 por ciento); no obstante, fue contrarrestado parcialmente por los mayores gastos de los Gobiernos locales (2,0 por ciento). Asimismo, entre enero y setiembre, la inversión pública disminuyó 13,3 por ciento con respecto a similar periodo de 2018, como consecuencia del menor gasto en los tres niveles de gobierno.

CUADRO N° 1
OTROS INDICADORES DE ACTIVIDAD ECONÓMICA
 (Variación % respecto a similar mes del año anterior)

	Abr.19	May.19	Jun.19	Jul.19	Ago.19	Set.19
Producción industrial 1/	↓ -2,8	↓ -10,7	↑ 0,4	↑ 3,2	↑ 1,5	↓ -0,5
Arribos a los establecimientos de hospedaje	↑ 8,7	↓ -1,8	↓ -1,3	↑ 0,7	n.d.	n.d.
Crédito total 2/	↑ 6,4	↑ 5,7	↑ 5,8	↑ 6,2	↑ 6,5	↑ 6,5
Crédito de consumo 2/	↑ 9,6	↑ 9,9	↑ 14,5	↑ 14,7	↑ 14,8	↑ 15,2
Crédito hipotecario 2/	↑ 8,5	↑ 6,6	↑ 6,9	↑ 5,9	↑ 4,9	↑ 4,1
Inversión Pública 1/	↑ 13,5	↓ -28,0	↑ 22,4	↓ -28,7	↑ 1,6	↓ -2,4

1/ En términos reales.

2/ En términos nominales.

Fuentes: MINCETUR, SBS, MEF y Empresas.

I. ACTIVIDAD PRODUCTIVA

1. Actividad Primaria

1.1 Sector agropecuario

- El sector agropecuario creció 6,7 por ciento en setiembre, asociado a una mayor producción agrícola (12,2 por ciento) y pecuaria (4,9 por ciento). Asimismo, entre enero y setiembre, el sector creció 2,6 por ciento en comparación con el mismo periodo de 2018.
- La expansión del subsector agrícola se debió a una mayor producción de cultivos orientados al mercado externo y agroindustria (927,2 por ciento), siendo contrarrestada parcialmente por una menor producción destinada al mercado interno (-3,5 por ciento). En el primer grupo se registró una mayor producción de cacao (1 042,9 por ciento) y café; en cambio, en el segundo grupo cayó la producción de naranja (-38,5 por ciento) y alfalfa (-32,0 por ciento). En el mismo sentido, la actividad agrícola hasta setiembre creció 2,6 por ciento interanual, explicada por una mayor producción de alcachofa (46,5 por ciento), cacao (31,6 por ciento) y papa (10,7 por ciento), siendo atenuada por la menor producción de maíz amiláceo (-6,9 por ciento) y café (-1,8 por ciento).
- Asimismo, el subsector pecuario creció 4,9 por ciento debido a una mayor producción de carne de vacuno (11,7 por ciento) y leche (4,5 por ciento). Entre enero y setiembre, el subsector creció 2,6 por ciento, asociado a una mayor producción de carne de vacuno (4,9 por ciento) y leche (4,3 por ciento).

CUADRO N° 2
SECTOR AGROPECUARIO 1/
(Miles de toneladas)

Subsectores	Estructura Porcentual 2017 2/	Setiembre				Enero - Setiembre			
		2018	2019	Var.%	Contribución al crecimiento 3/	2018	2019	Var.%	Contribución al crecimiento 3/
AGRÍCOLA	77,5			12,2	3,1			2,6	2,1
Orientada al mercado externo y agroindustria 2/	24,8			927,2	4,0			6,9	1,9
Cacao	5,0	0,0	0,2	1 042,9	3,7	6,5	8,6	31,6	1,2
Café	14,4	0,0	0,0	-	0,3	30,8	30,2	-1,8	-0,3
Té	0,1	0,0	0,0	-17,6	0,0	0,3	0,8	160,5	0,0
Haba grano seco	2,5	0,0	0,0	-	-	18,4	18,7	1,8	0,0
Maíz amarillo duro	0,2	0,0	0,0	-	-	5,4	4,9	-8,0	0,0
Palta	0,6	0,0	0,0	-	-	5,0	6,8	34,3	0,2
Achita o kiwicha	0,2	0,0	0,0	-	-	0,5	0,6	18,2	0,0
Alcachofa	1,2	0,0	0,0	-	-	8,2	12,0	46,5	0,7
Quinua	0,5	0,0	0,0	-	-	4,2	4,2	-0,8	0,0
Orientada al mercado interno 2/	52,7			-3,5	-0,9			0,4	0,2
Naranja	0,9	2,1	1,3	-38,5	-1,7	19,1	20,4	6,5	0,1
Alfalfa	1,8	9,3	6,3	-32,0	-1,7	115,8	122,8	6,1	0,1
Cebolla	0,5	0,3	0,2	-45,0	-0,4	5,3	4,7	-12,1	0,0
Cebada forrajera	0,3	0,0	0,7	-	0,0	17,6	18,9	7,4	0,0
Achiote	0,4	0,6	0,7	5,1	0,3	1,0	1,1	6,4	0,0
Yuca	1,0	0,5	0,8	61,8	0,5	20,5	29,8	45,0	0,4
Papa	19,9	0,0	0,0	-	-	392,1	434,2	10,7	2,3
Maíz amiláceo	8,5	0,0	0,0	-	-	62,3	58,0	-6,9	-0,6
PECUARIO	22,5			4,9	3,6			2,6	0,5
Carne de vacuno 4/	4,9	0,8	0,9	11,7	2,0	8,2	8,6	4,9	0,2
Leche	9,6	8,1	8,5	4,5	1,5	80,6	84,1	4,3	0,3
Carne de ave 4/	1,7	0,4	0,4	3,3	0,2	2,8	2,9	3,2	0,0
Carne de alpaca 4/	0,6	0,2	0,2	7,4	0,2	1,8	1,9	5,1	0,0
Carne de porcino 4/	2,3	0,4	0,4	-6,7	-0,5	3,9	3,7	-5,9	-0,1
Fibra de alpaca	1,2	0,0	0,0	-	-	0,2	0,2	-7,9	0,0
SECTOR AGROPECUARIO	100,0			6,7	6,7			2,6	2,6

1/ Cifras preliminares.

2/ Estimado a precios del 2007.

3/ Con base en la estructura de similar periodo 2018.

4/ Peso neto.

Fuente: MINAGRI.

Elaboración: BCRP, Sucursal Cusco. Departamento de Estudios Económicos.



- En los dos primeros meses de la campaña agrícola 2019/2020, el área sembrada ascendió a 37 154 hectáreas, área menor en 9,4 por ciento con respecto al mismo periodo de la campaña anterior. La disminución fue asociada a la menor siembra de cultivos transitorios: maíz choclo (-45,3 por ciento), yuca (-29,6 por ciento) y papa (-23,8 por ciento); asimismo, a la menor instalación de cultivos permanentes y semipermanentes como plátano y piña.

CUADRO N° 3
SUPERFICIE SEMBRADA 1/
(Hectáreas)

	Campaña agrícola 2/		Variación	
	2018/2019	2019/2020	Absoluta	Porcentual
CULTIVOS TRANSITORIOS	40 863	37 072	-3 791	-9,3
Papa	7 298	5 559	-1 739	-23,8
Maíz choclo	1 994	1 090	-904	-45,3
Yuca	2 264	1 594	-670	-29,6
Maíz amiláceo	18 175	17 511	-664	-3,7
Haba grano seco	2 424	2 010	-414	-17,1
Frijol grano seco	821	528	-293	-35,7
Camote	9	8	-1	-11,1
Sandía	0	0	0	-
Canahua o ccañiw a	321	421	100	31,2
Oca	347	680	333	96,0
Arveja grano verde	323	777	454	140,6
Maíz amarillo duro	1 571	2 142	571	36,3
Otros	5 316	4 752	-564	-10,6
CULTIVOS PERMANENTES Y SEMIPERMANENTES	165	82	-83	-50,3
Plátano	91	0	-91	-100,0
Piña	20	0	-20	-100,0
Rye grass	10	0	-10	-100,0
Manzana	3	0	-3	-100,0
Toronja	0	0	0	-
Alfalfa	41	82	41	100,0
Otros	0	0	0	-
Total	41 028	37 154	-3 874	-9,4

1/ Cifras preliminares.

2/ En agosto 2019 - setiembre 2019.

Fuente: MINAGRI.

Elaboración: BCRP, Sucursal Cusco. Departamento de Estudios Económicos.

1.2 Sector pesca

- La actividad pesquera no registró producción debido al periodo de veda. En tanto, entre enero y setiembre, la actividad pesquera disminuyó 14,4 por ciento con respecto al mismo periodo del año previo, debido a una menor producción de trucha (-48,5 por ciento).

CUADRO N° 4
SECTOR PESCA 1/
(En toneladas)

Subsectores	Setiembre			Enero - Setiembre		
	2018	2019	Var. %	2018	2019	Var. %
Consumo Humano Directo (CHD)						
Fresco	0	0	-	62	55	-11,0
SECTOR PESCA 2/			-			-14,4

1/ Cifras preliminares.

2/ Estimado a precios de 2007.

Fuente: PRODUCE.

Elaboración: BCRP, Sucursal Cusco. Departamento de Estudios Económicos.

1.3 Sector minería e hidrocarburos

- El sector minería e hidrocarburos disminuyó 4,9 por ciento en setiembre, como resultado de una menor producción de minería metálica (-14,3 por ciento), siendo contrarrestado parcialmente por una mayor producción de hidrocarburos (2,3 por ciento). En minería metálica principalmente incidió la menor extracción de molibdeno (-63,4 por ciento) y cobre (-12,9 por ciento), en las unidades mineras de Antapaccay (cobre) y Constancia (molibdeno y cobre); en cambio, en hidrocarburos, la producción de gas natural creció 10,2 por ciento, explicado por una mayor demanda de gas para la generación termoeléctrica y para envíos al exterior.
- Entre enero y setiembre, el sector minería e hidrocarburos creció 2,6 por ciento con respecto al mismo periodo del año pasado, debido a una mayor producción de hidrocarburos (5,2 por ciento).

CUADRO N° 5
SECTOR MINERÍA E HIDROCARBUROS 1/

Mineral	Estructura Porcentual 2017 2/	Setiembre				Enero - Setiembre			
		2018	2019	Var. %	Contribución 3/	2018	2019	Var. %	Contribución 3/
MINERÍA METÁLICA	42,9			-14,3	-6,2			-0,6	-0,3
Cobre (TMF)	39,1	27 272	23 757	-12,9	-4,8	244 420	237 349	-2,9	-1,2
Molibdeno (TMF)	0,6	145	53	-63,4	-1,3	576	901	56,4	0,6
Oro (Onzas troy)	2,3	12 348	15 068	22,0	0,5	153 829	166 967	8,5	0,3
Plata (Onzas troy)	1,0	395 808	343 274	-13,3	-0,2	3 099 653	3 194 916	3,1	0,0
Plomo (TMF)	0,0	228	3	-98,7	-0,1	902	1 074	19,1	0,0
Zinc (TMF)	0,0	366	0	-100,0	-0,2	1 315	1 815	38,0	0,0
HIDROCARBUROS	57,1			2,3	1,3			5,2	2,9
Gas Natural (MMPC)	19,0	40 329	44 450	10,2	2,1	310 327	332 255	7,1	1,3
Líquidos de gas natural (MB)	38,1	2 711	2 656	-2,0	-0,8	22 357	23 313	4,3	1,5
SECTOR MINERÍA 2/	100,0			-4,9	-4,9			2,6	2,6

1/ Cifras preliminares.

2/ Estimado a precios de 2007.

3/ Con base en la estructura de similar periodo de 2018.

TMF: Tonelada Métrica Fina, MMPC: Millones de Pies Cúbicos y, MB: Miles de Barriles.

Fuente: Ministerio de Energía y Minas (MINEM).

Elaboración: BCRP, Sucursal Cusco. Departamento de Estudios Económicos.

GRÁFICO N° 1
EVOLUCIÓN DE LA PRODUCCIÓN MINERA E HIDROCARBUROS
(Variación % real respecto a similar mes del año anterior)

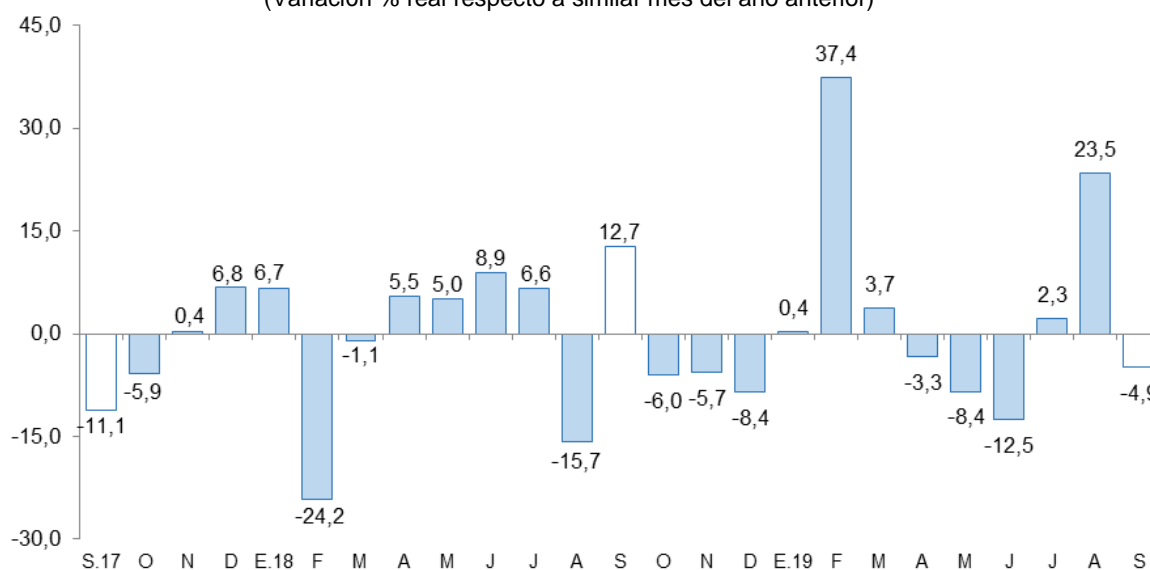

Fuente: MINEM.

Elaboración: BCRP, Sucursal Cusco, Departamento de Estudios Económicos.

2. Otros indicadores sectoriales

2.1 Sector manufactura

- En setiembre, la producción manufacturera no primaria fue menor en 0,5 por ciento respecto a setiembre de 2018. Este resultado fue debido a una menor producción de madera (-29,3 por ciento) y elaboración de productos alimenticios (-17,9 por ciento), siendo contrarrestado por una mayor producción de sustancias y productos químicos (97,7 por ciento).
- También en el acumulado hasta setiembre, la producción manufacturera no primaria disminuyó 2,2 por ciento, debido a una menor producción de madera (-5,7 por ciento) y elaboración de productos alimenticios (-3,2 por ciento).

CUADRO N° 6
SECTOR MANUFACTURA 1/

(Variación % real respecto a similar periodo del año anterior)

	Setiembre		Enero - Setiembre	
	Var. %	Contribución 2/	Var. %	Contribución 2/
MANUFACTURA NO PRIMARIA				
Elaboración de productos alimenticios	-17,9	-15,0	-3,2	-2,1
Producción de madera	-29,3	-0,4	-5,7	-0,1
Sustancias y productos químicos	97,7	14,8	-0,1	0,0
TOTAL	-0,5	-0,5	-2,2	-2,2

1/ Cifras preliminares.

2/ Con base en la estructura de similar periodo de 2018.

Fuente: Empresas Industriales, y Dirección Regional de Agricultura.

Elaboración: BCRP, Sucursal Cusco. Departamento de Estudios Económicos.

GRÁFICO N° 2
EVOLUCIÓN DE LA MANUFACTURA

(Variación % real respecto a similar mes del año anterior)

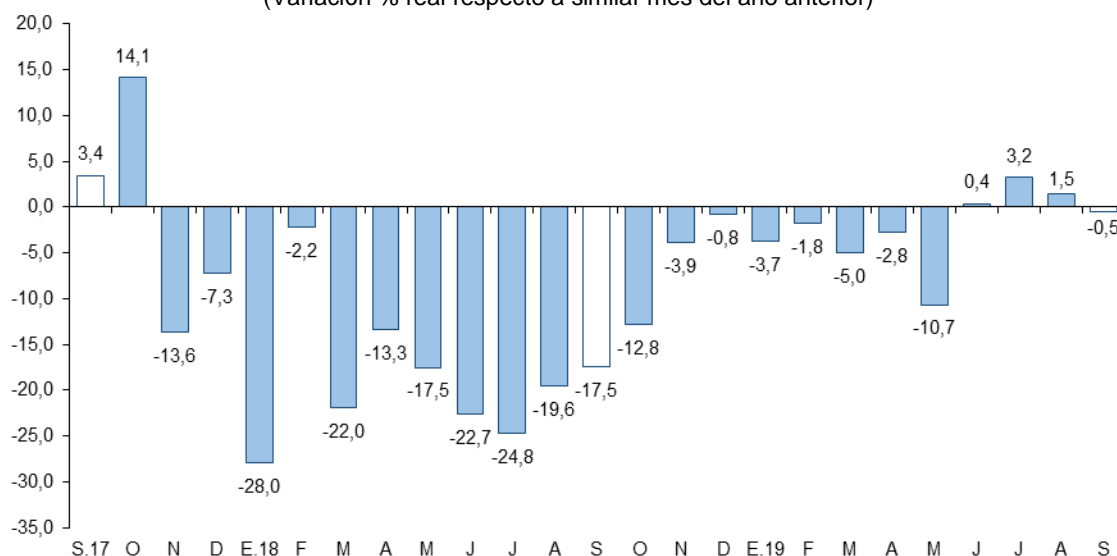

Fuente: Empresas Industriales, y Dirección Regional de Agricultura

2.2 Arribos a los establecimientos de hospedaje

- En julio, el arribo de turistas a los establecimientos de hospedaje de Cusco ascendió a 362 378 visitantes, levemente superior a las visitas registradas en julio de 2018 (0,7 por ciento). La mayor afluencia se dio en turistas nacionales (2,4 por ciento), siendo atenuada por un menor arribo de turistas extranjeros (-0,2 por ciento).
- Por procedencia, en arribos nacionales se incrementó las visitas provenientes de Arequipa (14,3 por ciento) y Lima Metropolitana y Callao (9,0 por ciento); en cambio, en turistas extranjeros, disminuyó la llegada procedente de Chile (-25,8 por ciento) y Argentina (-9,4 por ciento).
- En enero - julio, el número de arribos a Cusco ascendió a 2,0 millones de personas, número menor en 0,5 por ciento con respecto al mismo periodo de 2018. Los arribos extranjeros disminuyeron 1,7 por ciento; contrariamente, los arribos nacionales se incrementaron en 1,7 por ciento.

GRÁFICO N° 3
EVOLUCIÓN DE ARRIBOS A ESTABLECIMIENTOS DE HOSPEDAJE
(Variación % real respecto a similar mes del año anterior)

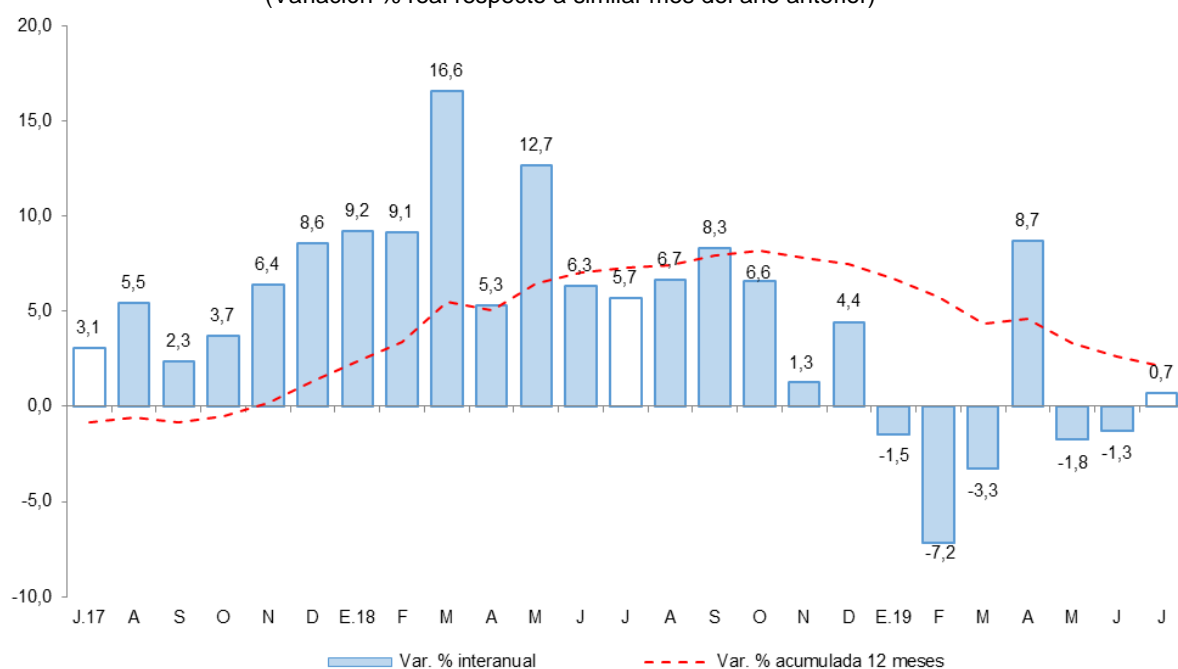

Fuente: MINCETUR - Encuesta Mensual a Establecimientos de Hospedaje Temporal.
Elaboración: BCRP, Sucursal Cusco. Departamento de Estudios Económicos.

II. ASPECTOS LABORALES

1. Empleo

- El índice de empleo formal en las empresas de 10 a más trabajadores de la ciudad de Cusco aumentó 3,0 por ciento en setiembre, debido a la mayor demanda laboral de los sectores: comercio (4,4 por ciento), industria manufacturera (3,8 por ciento) y servicios (3,3 por ciento); siendo atenuado por las menores contrataciones de transporte, almacenamiento y comunicaciones (-0,2 por ciento).
- Asimismo, en enero - setiembre, el empleo se expandió 2,2 por ciento con respecto a similar periodo de 2018, explicado por la mayor demanda de trabajadores de los sectores: servicios (3,1 por ciento) y comercio (2,0 por ciento); siendo compensado por las menores contrataciones de la industria manufacturera (-2,2 por ciento) y, transporte, almacenamiento y comunicaciones (-0,2 por ciento).

CUADRO N° 7
CIUDAD DE CUSCO: ÍNDICE MENSUAL DE EMPLEO EN EMPRESAS PRIVADAS FORMALES
DE 10 Y MÁS TRABAJADORES POR RAMA DE ACTIVIDAD ECONÓMICA 1/
(Octubre 2010=100)

Sectores	Setiembre			Enero - Setiembre		
	2018	2019	Var.%	2018	2019	Var.%
Industria manufacturera	98,0	101,7	3,8	101,4	99,2	-2,2
Comercio	135,5	141,4	4,4	137,6	140,4	2,0
Transporte, almacenamiento y comunicaciones	136,2	135,9	-0,2	134,3	134,1	-0,2
Servicios 2/	122,3	126,3	3,3	115,8	119,4	3,1
TOTAL	125,4	129,2	3,0	121,6	124,2	2,2

Nota: La información corresponde al primer día de cada mes.

1/ Cifras preliminares.

2/ Conformada por las subramas de servicios prestados a empresas, restaurantes y hoteles, establecimientos financieros, enseñanza, servicios sociales y comunales; y electricidad, gas y agua.

Fuente: MTPE - Encuesta Nacional de Variación Mensual del Empleo (ENVME).

Elaboración: BCRP, Sucursal Cusco. Departamento de Estudios Económicos.

GRÁFICO N° 4
CIUDAD DE CUSCO: EMPLEO FORMAL URBANO EN EMPRESAS
DE 10 A MÁS TRABAJADORES

(Variación % respecto a similar mes del año anterior)

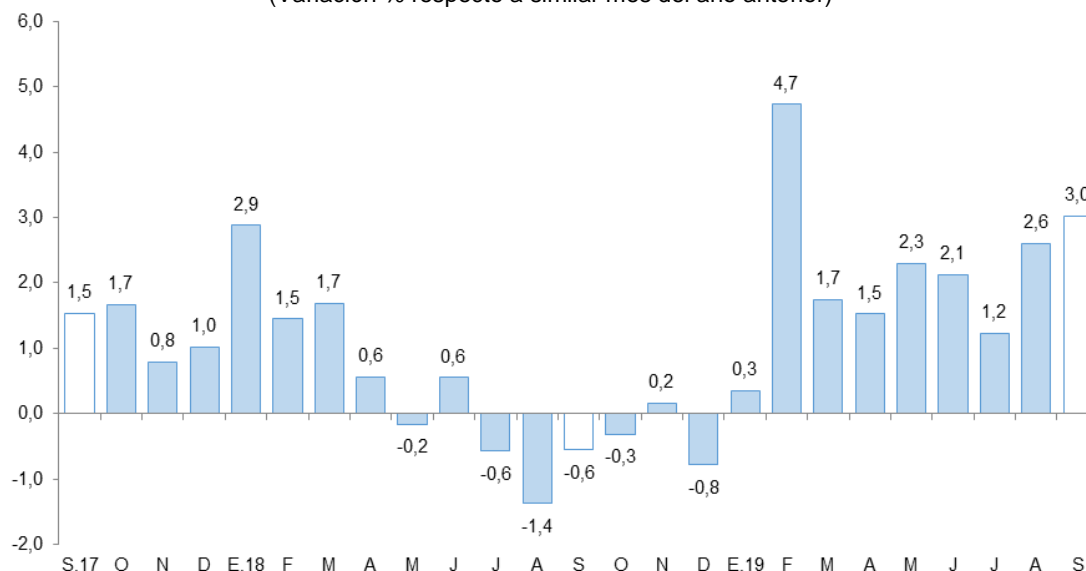

Fuente: MTPE.

Elaboración: BCRP, Sucursal Cusco. Departamento de Estudios Económicos.

III. SECTOR EXTERNO

1. Exportaciones

- Las exportaciones del departamento de Cusco ascendieron a US\$ 132,1 millones en setiembre, monto mayor en 15,5 por ciento respecto a similar mes de 2018. El mayor monto exportado se debió a los mayores envíos de productos tradicionales (16,0 por ciento).
- Las exportaciones tradicionales (US\$ 131,2 millones) aumentaron 16,0 por ciento, debido a los mayores envíos de molibdeno (87,3 por ciento), oro (16,9 por ciento) y cobre (14,8 por ciento). No obstante, las exportaciones no tradicionales (US\$ 0,9 millones) disminuyeron 31,8 por ciento, debido a los menores envíos de productos agropecuarios (cacao, maíz blanco y granos trabajados de maíz), químicos (materias colorantes de origen vegetal de achiote) y productos de minería no metálica (insumos para acabados de construcción).
- El volumen de concentrado de cobre enviado, según empresa minera, se incrementó 22,7 y 12,2 por ciento de Constancia y Antapaccay, respectivamente.
- En enero - setiembre, las exportaciones (US\$ 1 376,7 millones) se redujeron en 14,9 por ciento respecto al mismo periodo del año anterior. La caída estuvo asociada a los menores envíos de productos tradicionales (-15,1 por ciento).
- El destino de las exportaciones en los primeros nueve meses, se concentró en cinco países que en conjunto adquirieron el 88,8 por ciento del total exportado. Estos fueron: China (54,7 por ciento), Brasil (13,2 por ciento), Corea del Sur (8,0 por ciento), Japón (6,5 por ciento) e India (6,4 por ciento). El principal producto exportado a China, Brasil, Corea del Sur y Japón fue cobre; mientras que, a la India se envió principalmente oro.

CUADRO N° 7
EXPORTACIONES POR GRUPO DE PRODUCTOS 1/
(Valor FOB en miles de US\$)

GRUPO	Estructura % 2017	Setiembre		Enero - Setiembre	
		2018	2019	2018	2019
PRODUCTOS TRADICIONALES	98,8	113 133	131 225	1 602 195	1 360 158
Agrícola	0,3	879	974	2 613	3 751
Minería	98,5	112 255	130 251	1 599 582	1 356 407
PRODUCTOS NO TRADICIONALES	1,2	1 275	870	15 307	16 563
Agropecuario	0,7	741	574	10 307	8 201
Pesquero	0,0	0	0	67	0
Textil	0,1	206	171	1 012	1 074
Madera y papeles	0,0	0	1	8	13
Químico	0,2	207	1	2 653	1 819
Minería no metálica	0,0	59	48	595	496
Sidero-metalúrgico y joyería	0,0	7	11	28	76
Metal-mecánico	0,2	0	0	277	4 372
Resto	0,0	54	64	359	512
TOTAL EXPORTACIONES	100,0	114 408	132 095	1 617 502	1 376 720

1/ Cifras preliminares.

Fuente: SUNAT.

Elaboración: BCRP, Sucursal Cusco. Departamento de Estudios Económicos.



IV. CRÉDITO Y DEPÓSITOS

1. Crédito

- El saldo de crédito alcanzó S/ 5 765 millones al cierre del mes de setiembre, monto mayor en 6,5 por ciento respecto al saldo de setiembre de 2018. Esta tasa de crecimiento fue menor a la observada en similar mes de 2018 (7,7 por ciento) y 2017 (8,4 por ciento).
- El crédito en la banca múltiple, que intermedió el 47,1 por ciento del crédito total, aumentó 3,1 por ciento. Asimismo, en las instituciones no bancarias, que concentraron el 49,0 por ciento del crédito, se expandió 11,1 por ciento interanual, debido a las mayores colocaciones de las cajas municipales (13,3 por ciento).
- Por tipo de crédito, el crédito a personas se expandió 11,9 por ciento, por los mayores créditos de consumo (15,2 por ciento) e hipotecario (4,1 por ciento). Por otra parte, el financiamiento a las empresas se incrementó en 3,7 por ciento.
- Por tipo de moneda, el crédito en moneda nacional creció 7,3 por ciento (representó el 96,2 por ciento del crédito total); no obstante, en moneda extranjera disminuyó 9,7 por ciento. Con estos resultados, la dolarización disminuyó de 4,5 por ciento en setiembre de 2018 a 3,8 por ciento en setiembre de 2019.

CUADRO N° 9
CRÉDITO

(Saldos en millones de soles)

	A setiembre			
	2018	2019	Estruct. % 2018	Var. Nom. Set-19 / Set-18
Banco de la Nación 1/	211	212	3,7	0,4
Agrobanco 2/	23	11	0,2	-53,7
Banca Múltiple	2 636	2 716	47,1	3,1
Instituciones No Bancarias	2 543	2 825	49,0	11,1
Financieras	482	506	8,8	5,0
Cajas Municipales	1 982	2 246	39,0	13,3
Cajas Rurales	57	53	0,9	-7,1
Edpymes	21	20	0,3	-5,8
TOTAL	5 413	5 765	100,0	6,5
Empresas	3 577	3 711	64,4	3,7
Personas	1 836	2 054	35,6	11,9
Consumo	1 285	1 480	25,7	15,2
Hipotecario	552	574	10,0	4,1
MN	5 168	5 543	96,2	7,3
ME	246	222	3,8	-9,7

1/ Considera solo los créditos de consumo e hipotecario.

2/ No considera los créditos a las demás empresas del sistema financiero.

Fuente: SBS.

Elaboración: BCRP, Sucursal Cusco. Departamento de Estudios Económicos.

GRÁFICO Nº 5
EVOLUCIÓN DEL CREDITO
(Variación % respecto a similar mes del año anterior)

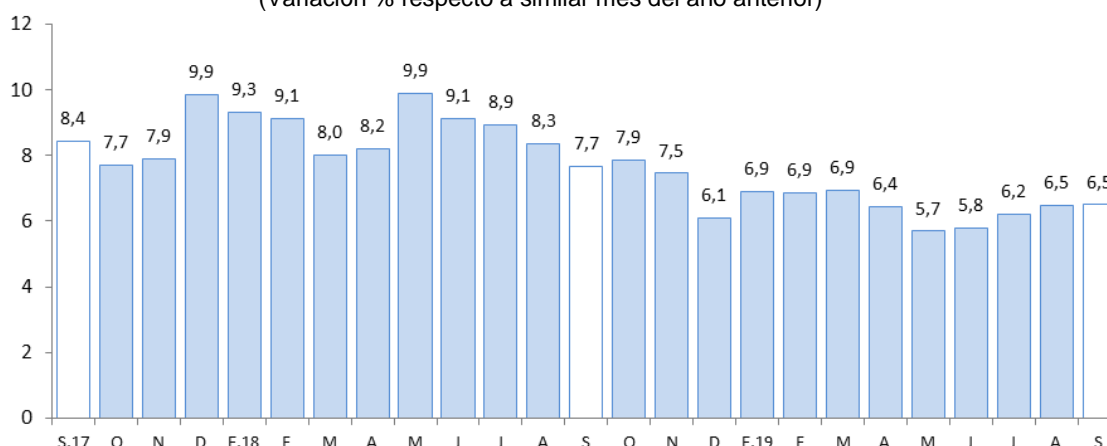

Fuente: SBS.

Elaboración: BCRP, Sucursal Cusco. Departamento de Estudios Económicos.

- La tasa de morosidad en la región se ubicó en 4,8 por ciento en agosto, inferior en 0,4 de punto porcentual con respecto a similar mes de 2018. Por entidades, la morosidad en la banca múltiple (4,3 por ciento) disminuyó 1,0 punto porcentual; en cambio, en las instituciones no bancarias (5,3 por ciento) subió 0,1 de punto porcentual.

GRÁFICO Nº 6
TASA DE MOROSIDAD 1/

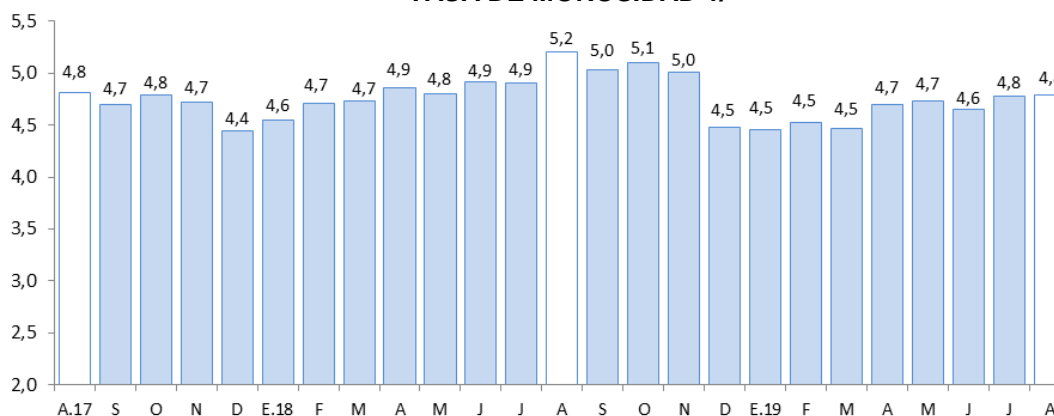

1/ Preliminar.

2/ Morosidad = (créditos vencidos + créditos en cobranza judicial)/colocaciones brutas.

Fuente: SBS.

Elaboración: BCRP, Sucursal Cusco. Departamento de Estudios Económicos.

2. Depósitos

- Al concluir setiembre de 2019, el saldo de depósitos (S/ 5 518 millones) creció 7,3 por ciento interanual. Esta tasa de crecimiento fue inferior a la registrada en setiembre de 2018 (15,9 por ciento) y superior a setiembre de 2017 (3,4 por ciento).
- Por modalidad de captación, se observó incrementos en los depósitos de ahorro (10,5 por ciento), a la vista (9,5 por ciento) y a plazo (2,6 por ciento).
- Por tipo de institución, los depósitos en la banca múltiple crecieron 9,9 por ciento (concentró el 48,9 por ciento del total); asimismo, los depósitos en las instituciones no bancarias aumentaron 6,1 por

ciento (representaron el 38,7 por ciento), este último explicado por las mayores captaciones de las cajas municipales (6,5 por ciento) y financieras (5,1 por ciento).

- Los depósitos en moneda nacional se expandieron 12,3 por ciento; contrariamente, en moneda extranjera disminuyeron 6,4 por ciento. Como consecuencia, el ratio de dolarización disminuyó 3,4 puntos porcentuales hasta ubicarse en 23,3 por ciento.

CUADRO Nº 10
DEPÓSITOS
(Saldos en millones de soles)

	A setiembre			
	2018	2019	Estruc. % 2018	Var. Nom. Set-19 / Set-18
Banco de la Nación	672	681	12,3	1,3
Banca Múltiple	2 456	2 700	48,9	9,9
Instituciones No Bancarias	2 015	2 137	38,7	6,1
Financieras	229	241	4,4	5,1
Cajas Municipales	1 775	1 889	34,2	6,5
Cajas Rurales	12	8	0,1	-34,5
TOTAL	5 143	5 518	100,0	7,3
Vista	870	953	17,3	9,5
Ahorro	2 293	2 533	45,9	10,5
Aplazo	1 980	2 032	36,8	2,6
MN	3 770	4 231	76,7	12,3
ME	1 373	1 286	23,3	-6,4

Fuente: SBS.

Elaboración: BCRP, Sucursal Cusco. Departamento de Estudios Económicos.

GRÁFICO Nº 7
EVOLUCIÓN DE LOS DEPÓSITOS
(Variación % respecto a similar mes del año anterior)

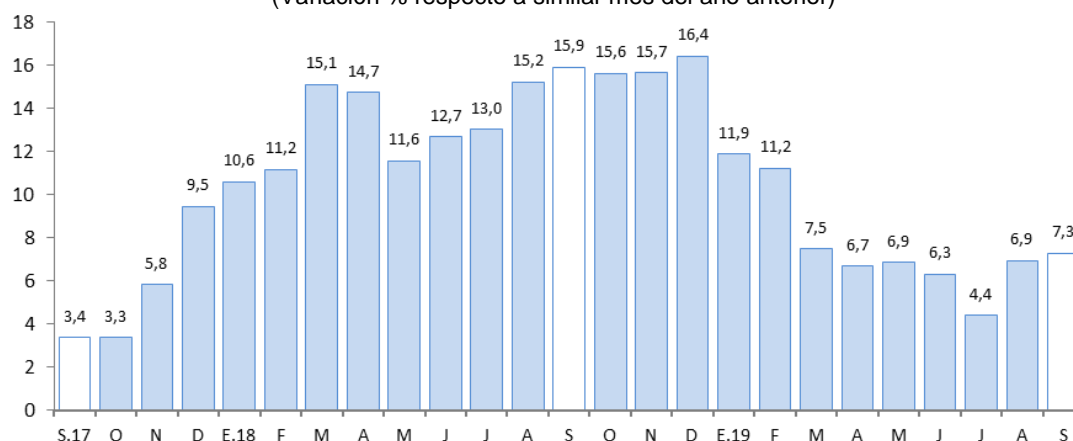

Fuente: SBS.

Elaboración: BCRP, Sucursal Cusco. Departamento de Estudios Económicos.

V. EJECUCIÓN DEL PRESUPUESTO PÚBLICO

1. Gasto no financiero

- La Ejecución del Presupuesto Público en Cusco disminuyó 1,4 por ciento interanual en setiembre, en términos reales. La caída fue explicada por los menores gastos en formación bruta de capital (-2,4 por ciento) y gastos corrientes (-0,9 por ciento).
- En el mismo sentido, entre enero y setiembre de 2019, el gasto (S/ 4 369 millones) disminuyó 2,9 por ciento, explicado por el menor gasto en formación bruta de capital (-13,3 por ciento), siendo atenuado por un mayor gasto corriente (4,0 por ciento).

2. Gastos corrientes

- Los gastos corrientes (S/ 305 millones) disminuyeron 0,9 por ciento interanual, asociado al menor gasto en transferencias (-44,2 por ciento), siendo atenuado por los mayores gastos en remuneraciones (12,3 por ciento) y, bienes y servicios (10,2 por ciento).
- En cambio, entre enero y setiembre de 2019, los gastos corrientes (S/ 2 719 millones) crecieron 4,0 por ciento con respecto a similar periodo de 2018, como consecuencia de los mayores gastos en remuneraciones (5,2 por ciento), bienes y servicios (4,1 por ciento) y transferencias (0,7 por ciento).

3. Formación bruta de capital

- El gasto en inversión (S/ 254 millones) cayó 2,4 por ciento interanual en setiembre, explicado por el menor gasto en el Gobierno nacional (-21,6 por ciento) y en el Gobierno regional (-2,0 por ciento), siendo contrarrestado parcialmente por el mayor gasto en los Gobiernos locales (2,0 por ciento). El gasto por sectores mostró que el Gobierno nacional disminuyó los desembolsos en transporte de S/ 23,7 millones en setiembre de 2018 a S/ 11,3 millones en setiembre de 2019; también, en el Gobierno regional disminuyó el gasto en transporte de S/ 13,2 millones en setiembre de 2018 a S/ 10,3 millones en setiembre de 2019; no obstante, los Gobiernos locales desembolsaron mayores recursos en agropecuario (S/ 28,2 millones en setiembre de 2019 mayor que el desembolso de S/ 22,0 millones en setiembre de 2018). Asimismo, el gasto acumulado hasta setiembre disminuyó 13,3 por ciento, por los menores desembolsos en los tres niveles de gobierno.
- En cuanto al avance de la inversión pública, entre enero y setiembre, los tres niveles de gobierno ejecutaron en conjunto el 44,0 por ciento del Presupuesto Institucional Modificado (PIM). Los Gobiernos locales ejecutaron en conjunto el 48,6 por ciento, el Gobierno regional 38,5 por ciento y el Gobierno nacional registró un avance de 38,3 por ciento.

CUADRO Nº 11
EJECUCIÓN DEL PRESUPUESTO PÚBLICO 1/ 2/
(Millones de soles)

	Setiembre			Enero - Setiembre		
	2018	2019	Var. % Real	2018	2019	Var. % Real
I. GASTOS CORRIENTES	302	305	-0,9	2 558	2 719	4,0
<i>Gobierno Nacional</i>	<i>131</i>	<i>118</i>	<i>-11,6</i>	<i>1 062</i>	<i>1 159</i>	<i>6,8</i>
<i>Gobierno Regional</i>	<i>112</i>	<i>123</i>	<i>7,4</i>	<i>1 008</i>	<i>1 071</i>	<i>3,9</i>
<i>Gobiernos Locales</i>	<i>59</i>	<i>65</i>	<i>7,1</i>	<i>488</i>	<i>489</i>	<i>-2,0</i>
Remuneraciones	134	153	12,3	1 260	1 355	5,2
Gobierno Nacional	43	53	21,9	429	471	7,2
Gobierno Regional	81	89	8,0	735	782	4,1
Gobiernos Locales	10	11	6,2	96	103	4,3
Bienes y Servicios	102	114	10,2	820	873	4,1
Gobierno Nacional	36	42	12,6	302	342	10,7
Gobierno Regional	22	23	4,7	157	168	5,0
Gobiernos Locales	44	50	11,0	362	363	-1,9
Transferencias 1/	67	38	-44,2	478	491	0,7
Gobierno Nacional	52	23	-56,4	331	347	2,7
Gobierno Regional	10	11	9,0	117	121	1,0
Gobiernos Locales	5	4	-23,2	30	23	-23,1
II. FORMACIÓN BRUTA DE CAPITAL	255	254	-2,4	1 796	1 594	-13,3
Gobierno Nacional	41	32	-21,6	495	374	-26,3
Gobierno Regional	40	40	-2,0	265	253	-6,5
Gobiernos Locales	175	182	2,0	1 037	967	-8,8
III. OTROS GASTOS DE CAPITAL 2/	5	6	15,8	45	56	20,8
GASTO NO FINANCIERO TOTAL (I+II+III)	563	565	-1,4	4 400	4 369	-2,9
<i>Gobierno Nacional</i>	<i>176</i>	<i>150</i>	<i>-16,2</i>	<i>1 571</i>	<i>1 560</i>	<i>-2,9</i>
<i>Gobierno Regional</i>	<i>152</i>	<i>168</i>	<i>8,5</i>	<i>1 284</i>	<i>1 329</i>	<i>1,3</i>
<i>Gobiernos Locales</i>	<i>235</i>	<i>247</i>	<i>3,3</i>	<i>1 545</i>	<i>1 479</i>	<i>-6,4</i>

1/ Incluye el pago de pensiones, donaciones y otros gastos corrientes.

2/ Incluye donaciones y transferencias.

Fuente: MEF.

Elaboración: BCRP, Sucursal Cusco. Departamento de Estudios Económicos.

GRÁFICO Nº 8
EVOLUCIÓN DE LA INVERSIÓN PÚBLICA
(Variación % real)

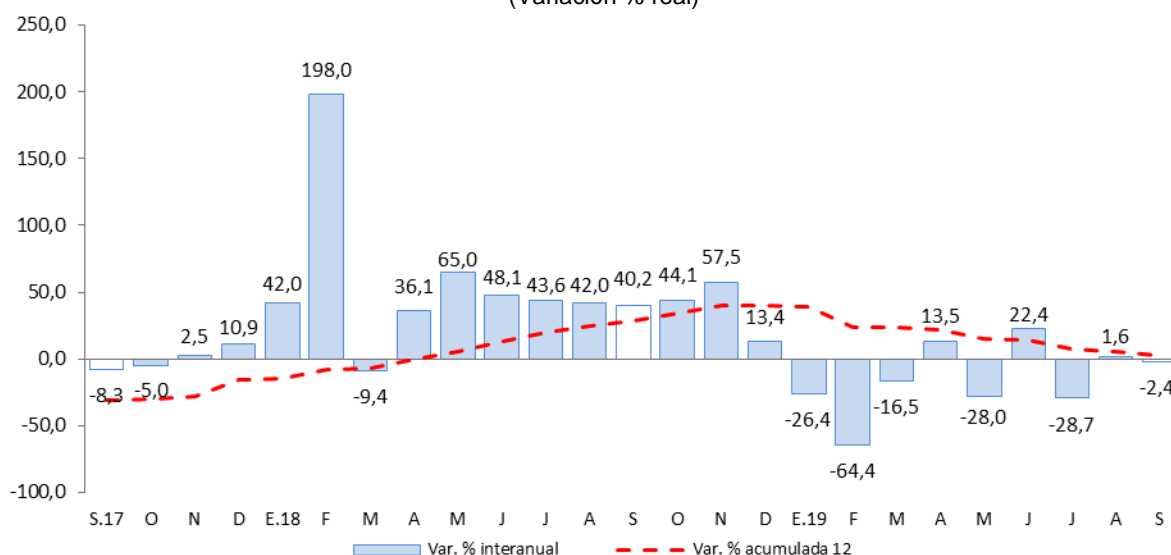

Fuente: MEF.

Elaboración: BCRP, Sucursal Cusco. Departamento de Estudios económicos.

- En el Gobierno nacional, los proyectos más importantes desarrollados en el mes de setiembre fueron:
 - Mejoramiento y ampliación del servicio aeroportuario en la Región Cusco mediante el nuevo Aeropuerto Internacional de Chincheros (S/ 4,3 millones).
 - Mejoramiento e implementación de la unidad PNP frente policial del Valle de los ríos Apurímac, Ene y Mantaro, en el distrito de Pichari (S/ 3,2 millones).
- Entre los principales proyectos ejecutados por el Gobierno regional resaltan:
 - Mejoramiento integral de la vía expresa de la ciudad del Cusco: Óvalo Los Libertadores – Puente Costanera – Nodo de Versalles (S/ 3,2 millones).
 - Mejoramiento de la carretera Huancarani – Paucartambo, Provincia de Paucartambo (S/ 2,9 millones).
- Los Gobiernos locales han invertido los mayores montos en:
 - Apoyo a la producción agropecuaria (S/ 4,3 millones).
 - Mejoramiento y ampliación de los servicios educativos en la Institución Educativa Secundaria Daniel Estrada Pérez del distrito de Santo Tomas (S/ 4,2 millones).

VI. ENCUESTA DE PERCEPCIÓN REGIONAL

- El Índice de Confianza Empresarial Regional que mide las expectativas de los empresarios descendió 1 punto respecto al mes de agosto y 4 puntos respecto al nivel alcanzado en el mismo mes del año previo.

GRÁFICO Nº 9
INDICE DE CONFIANZA EMPRESARIAL REGIONAL (ICER)
(Índice de difusión en puntos)

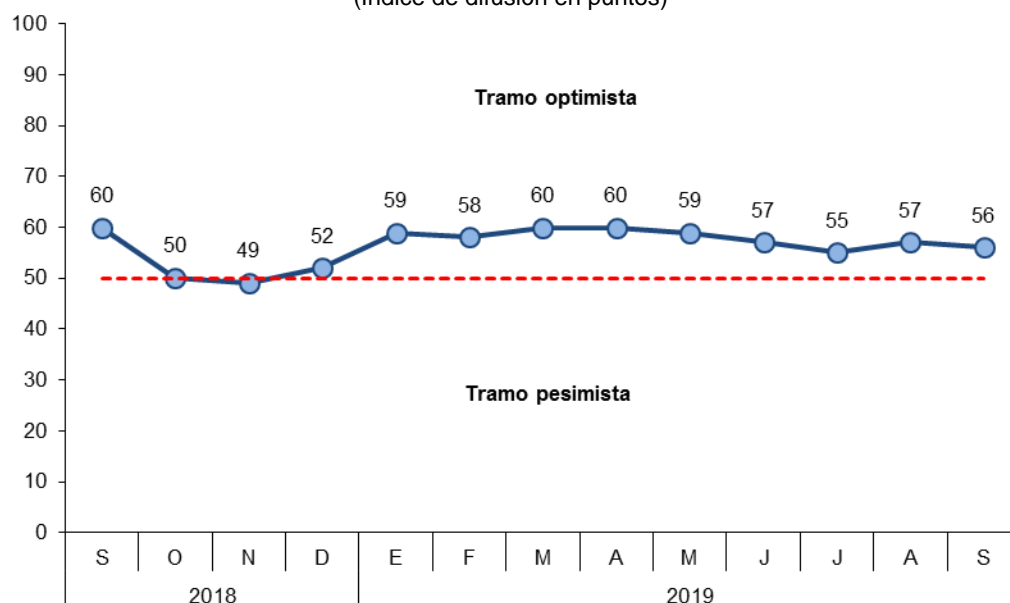

- El índice de la situación actual del negocio se mantuvo en 62 puntos; mientras que, fue menor en 5 puntos en comparación con setiembre de 2018.

GRÁFICO Nº 10
SITUACIÓN ACTUAL DEL NEGOCIO
¿Cómo considera Ud. la situación de su negocio?

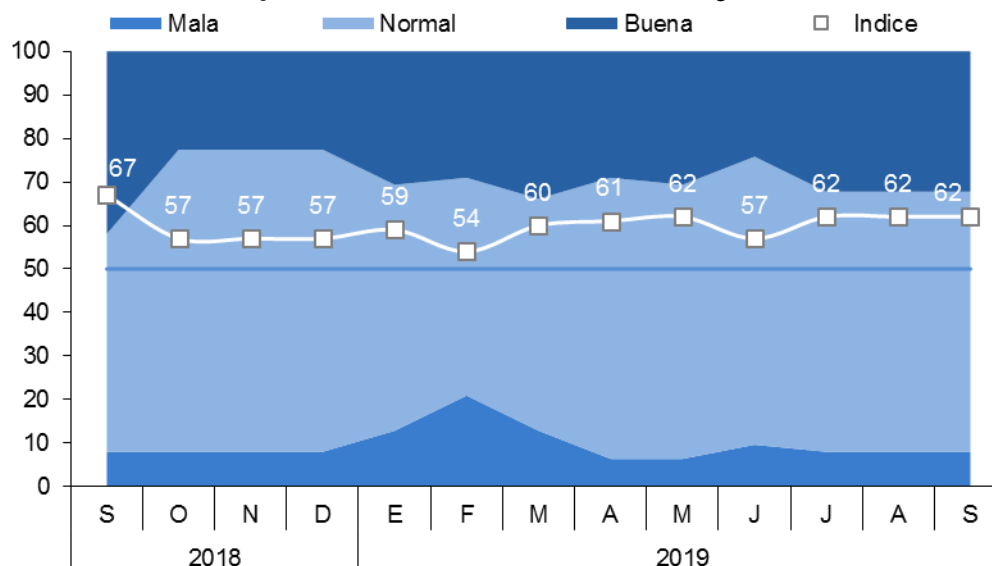

- El índice del nivel de ventas se mantuvo en 51 puntos en comparación con el mes previo, manteniéndose en el tramo optimista. Según las encuestas realizadas, las expectativas de venta de los empresarios está determinada por la menor afluencia de turistas, inicio de la temporada de lluvia y al menor avance en la ejecución de obras.

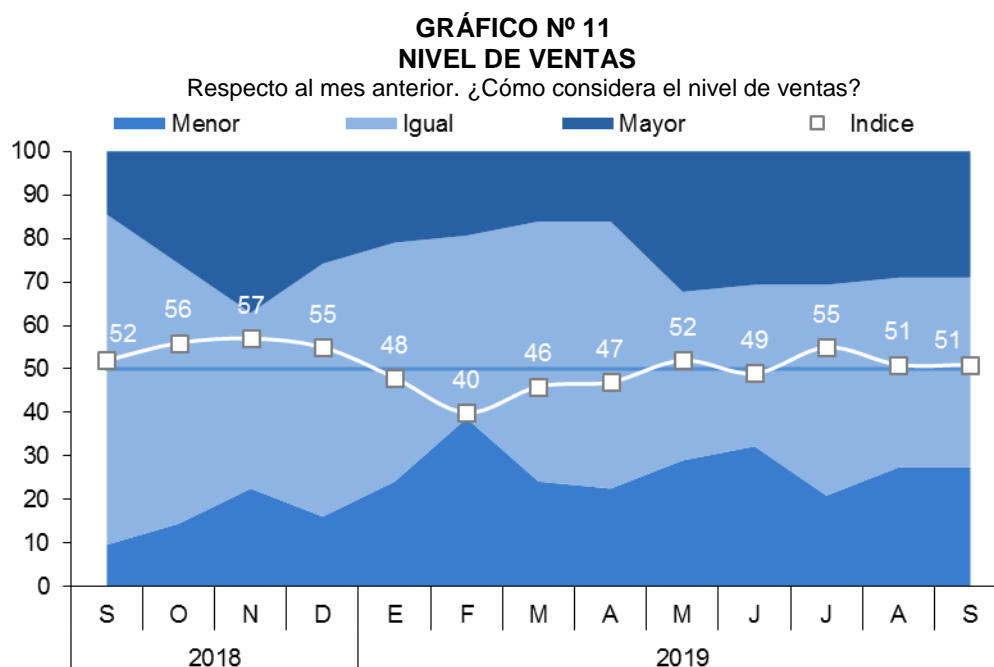

- En setiembre de 2019, el índice de acceso al crédito se mantuvo en 69 puntos. Con respecto a setiembre de 2018, se observó una mejora de 6 puntos, principalmente en los sectores comercio y servicios.

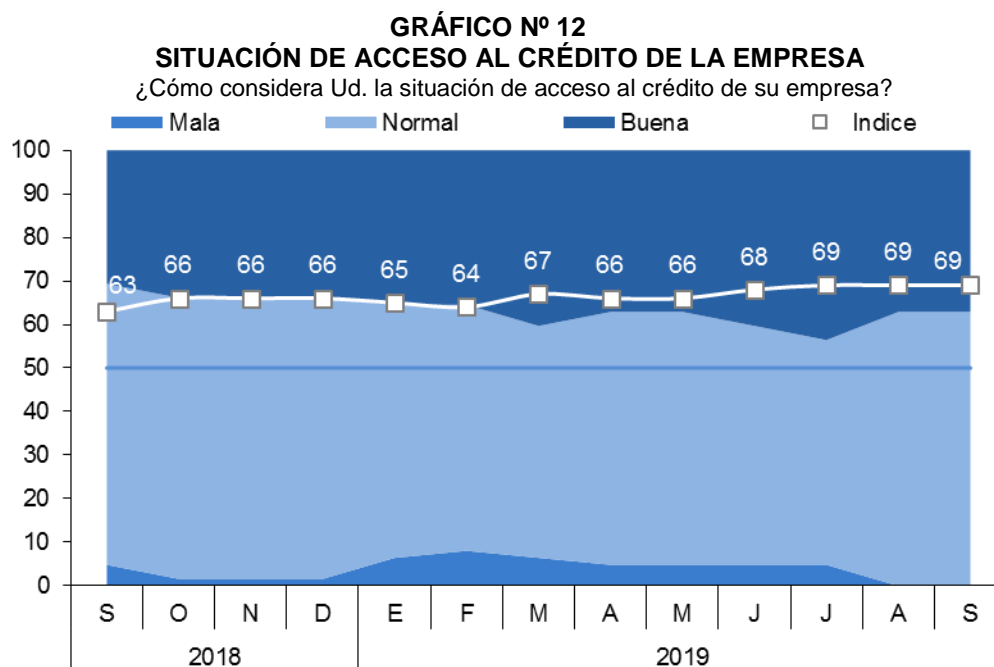

- El índice de la situación financiera de la empresa se mantuvo en 60 puntos, similar que el mes anterior y setiembre de 2018.

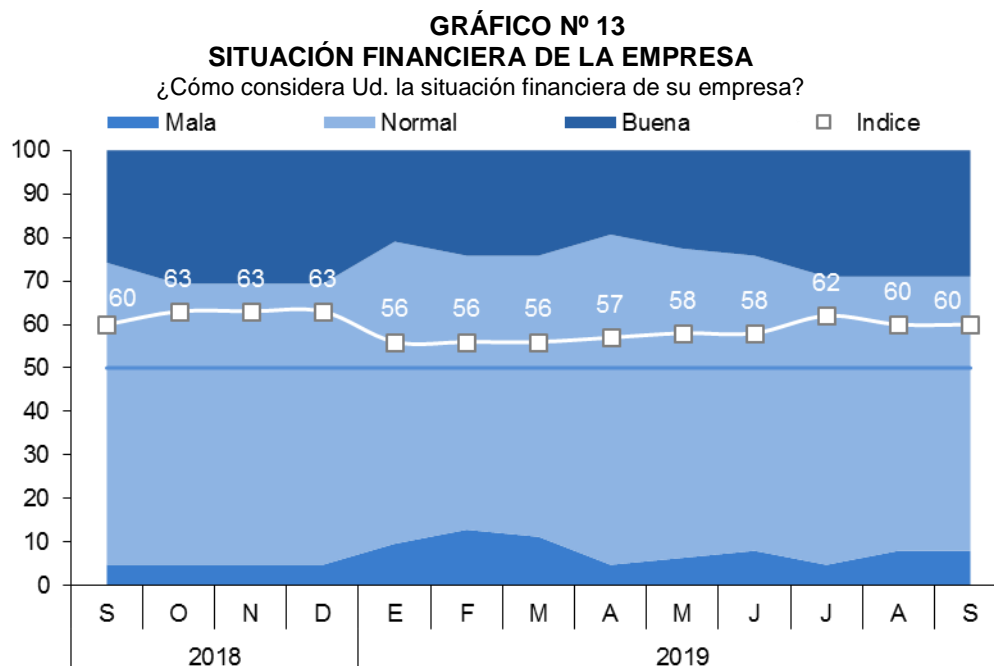

- El índice del nivel de empleo también se mantuvo en el nivel de mes anterior, ubicándose en 57 puntos. No obstante, el índice fue superior en 9 puntos con respecto a setiembre de 2018.

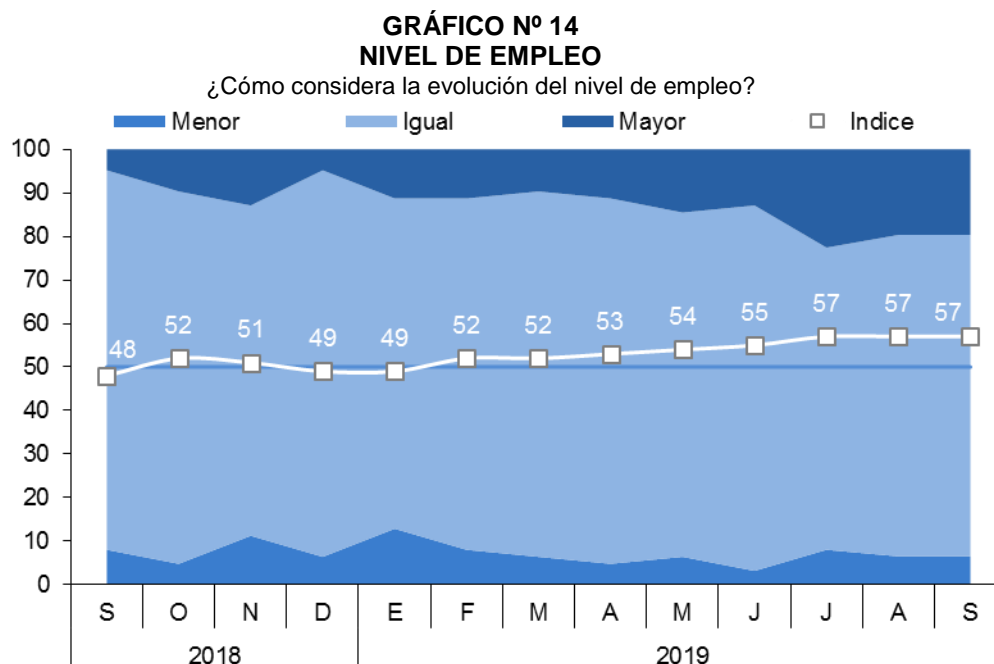

VII. ANEXOS

BANCO CENTRAL DE RESERVA DEL PERÚ – SUCURSAL CUSCO

ANEXO 1

CUSCO: PRODUCCIÓN AGROPECUARIA 1/
(Toneladas)

PRODUCTOS	2018				2019								PRODUCTOS	
	SET	OCT	NOV	DIC	ENE	FEB	MAR	ABR	MAY	JUN	JUL	AGO		SET
AGRÍCOLA														AGRÍCOLA
Achiote	649	680	237	0	0	0	0	11	0	0	20	375	682	Achiote
Achita o Kiw icha	0	0	0	0	0	0	0	10	307	325	0	0	0	Achita o Kiw icha
Alcachofa	0	0	0	355	740	3 600	4 400	3 225	0	0	0	0	0	Alcachofa
Alfalfa	9 306	9 878	8 962	9 855	14 639	14 010	13 801	28 625	17 857	12 220	8 324	7 035	6 325	Alfalfa
Arroz cáscara	0	0	0	4	85	20	0	474	1 679	407	0	0	0	Arroz cáscara
Arveja grano seco	0	0	0	0	0	0	0	226	1 228	1 390	691	28	0	Arveja grano seco
Arveja grano verde	0	9	117	123	613	612	1 179	452	145	6	11	0	0	Arveja grano verde
Avena grano	0	0	0	0	0	0	0	0	3 700	3 373	1 267	0	0	Avena grano
Avena forrajera	0	0	0	0	560	1 906	5 570	9 197	50 000	56 793	3 468	500	120	Avena forrajera
Cacao	14	9	574	1 082	1 205	1 349	853	1 122	1 704	1 297	775	125	160	Cacao
Café	0	0	0	0	0	0	1 584	3 382	8 074	10 420	3 791	2 941	14	Café
Cebada grano	0	174	0	0	0	0	0	0	2 907	10 950	10 291	896	0	Cebada grano
Cebada forrajera	0	0	0	0	929	2 340	5 007	5 358	1 470	1 337	1 157	653	653	Cebada forrajera
Cebolla	349	247	201	227	432	309	547	1 258	764	569	431	180	192	Cebolla
Chocho o tarhui	0	0	0	0	0	0	0	0	253	1 373	896	48	0	Chocho o tarhui
Frijol grano seco	4	7	7	4	449	530	440	74	799	456	13	0	5	Frijol grano seco
Haba grano seco	0	0	0	0	36	0	0	194	3 834	7 471	7 182	0	0	Haba grano seco
Haba grano verde	0	0	12	24	364	1 423	1 732	644	141	0	0	0	0	Haba grano verde
Limón	41	41	49	49	310	264	130	82	73	66	51	42	42	Limón
Mandarina	34	0	0	0	0	35	161	226	264	181	58	13	3	Mandarina
Maíz amarillo duro	0	0	23	12	692	1 591	937	167	1 197	353	0	0	0	Maíz amarillo duro
Maíz amiláceo	0	0	0	0	320	11	706	16 848	22 043	8 846	9 273	0	0	Maíz amiláceo
Maíz choclo	100	0	118	360	12 146	7 601	7 019	6 952	1 449	0	144	0	0	Maíz choclo
Mango	0	84	222	256	138	36	0	0	0	0	0	0	0	Mango
Mashua o izaño	0	0	0	0	0	0	0	991	5 598	3 400	230	0	0	Mashua o izaño
Melocotón	0	0	0	0	193	966	627	381	15	0	0	0	0	Melocotón
Naranja	2 117	1 646	1 378	632	246	1 967	2 259	2 445	2 486	2 547	3 764	3 334	1 302	Naranja
Oca	0	0	0	0	0	0	0	1 197	5 992	4 327	180	0	0	Oca
Olluco	0	0	0	0	0	502	1 445	4 048	15 606	6 357	972	0	0	Olluco
Palta	0	0	244	248	844	946	985	843	819	1 073	912	334	0	Palta
Papa	0	60	801	631	11 162	20 372	22 348	69 209	241 810	62 378	6 950	0	0	Papa
Papaya	459	380	212	174	275	475	491	667	722	710	626	554	386	Papaya
Piña	525	1 126	2 179	1 834	728	600	165	297	503	594	1 790	849	297	Piña
Plátano	1 487	1 657	1 882	1 927	2 221	2 622	2 882	3 266	3 743	3 509	2 784	1 989	1 460	Plátano
Quinua	0	0	0	0	0	0	13	125	2 576	1 453	42	0	0	Quinua
Rocoto	0	195	204	44	200	296	125	678	126	106	0	0	0	Rocoto
Té	34	34	36	37	138	147	147	168	73	48	38	18	28	Té
Tomate	52	53	126	99	126	90	170	108	57	18	36	0	0	Tomate
Trigo	0	0	0	0	0	0	40	0	1 127	7 698	8 208	0	0	Trigo
Tuna	0	0	0	0	1 750	6 150	5 505	0	0	0	0	0	0	Tuna
Yuca	510	450	334	246	2 779	3 023	3 346	3 477	5 387	3 771	4 205	2 961	825	Yuca
Zanahoria	573	355	390	485	673	759	532	1 619	1 184	915	716	192	390	Zanahoria
Zapallo	80	40	170	140	600	700	580	440	20	0	0	0	0	Zapallo
PECUARIA														PECUARIA
Fibra de alpaca	0	0	88	368	102	84	34	0	0	0	0	0	0	Fibra de alpaca
Leche	8 122	8 339	8 257	8 784	9 421	8 741	9 979	9 864	10 190	9 257	9 246	8 943	8 484	Leche
Carne de vacuno 2/	788	713	687	718	773	831	897	975	1 037	1 101	1 092	999	880	Carne de vacuno 2/
Carne de alpaca 2/	190	171	163	171	176	186	196	215	225	236	236	223	204	Carne de alpaca 2/
Carne de ave 2/	390	372	386	361	257	264	288	304	305	378	368	343	403	Carne de ave 2/
Carne de porcino 2/	431	440	456	479	410	411	417	417	408	404	404	414	402	Carne de porcino 2/

1/ Cifras preliminares.

2/ Peso neto.

FUENTE: MINAGRI.

Elaboración: BCRP, Sucursal Cusco. Departamento de Estudios Económicos.

ANEXO 2

CUSCO : PRODUCCIÓN PESQUERA 1/
(kg)

SUBSECTORES	2018				2019									SUBSECTORES
	SET	OCT	NOV	DIC	ENE	FEB	MAR	ABR	MAY	JUN	JUL	AGO	SET	
CHD 1. Fresco	0	0	2 596	6 430	8 185	7 833	8 342	8 120	7 724	8 088	6 968	0	0	CHD 1. Fresco

1/ Cifras preliminar.

Fuente: PRODUCE.

Elaboración: BCRP, Sucursal Cusco. Departamento de Estudios Económicos.

ANEXO 3

CUSCO: PRODUCCIÓN MINERA E HIDROCARBUROS 1/

	2018				2019									
	SET	OCT	NOV	DIC	ENE	FEB	MAR	ABR	MAY	JUN	JUL	AGO	SET	
1. MINERÍA METÁLICA 2/														1. MINERÍA METÁLICA 2/
Cobre (TMF)	27 272	28 224	26 891	28 059	26 333	26 348	26 215	26 327	26 443	24 973	28 242	28 711	23 757	Cobre (TMF)
Molibdeno (TMF)	145	128	110	92	118	84	103	130	109	95	94	115	53	Molibdeno (TMF)
Oro (Onzas troy)	12 348	12 485	12 934	9 901	8 235	15 223	19 868	25 159	23 568	21 257	19 635	18 954	15 068	Oro (Onzas troy)
Plata (Onzas troy)	395 808	417 735	359 124	368 576	372 788	320 832	328 806	338 322	358 642	326 201	382 594	423 457	343 274	Plata (Onzas troy)
Plomo (TMF)	228	299	7	7	7	4	7	5	7	330	366	345	3	Plomo (TMF)
Zinc (TMF)	366	535	5	3	2	1	2	1	2	595	604	608	0	Zinc (TMF)
2. HIDROCARBUROS														2. HIDROCARBUROS
Gas Natural (MMPC)	40 329	35 716	39 753	41 975	39 072	33 883	35 505	32 084	31 722	31 808	39 562	44 169	44 450	Gas Natural (MMPC)
Líquidos de Gas Natural (MB)	2 711	2 517	2 777	2 791	2 834	2 617	2 691	2 226	2 425	2 562	2 681	2 621	2 656	Líquidos de Gas Natural (MB)

1/ Cifras preliminares.

2/ Contenido fino.

TMF: Tonelada Métrica Fina.

MMPC: Millones de Pies Cúbicos.

MB: Miles de Barriles.

Fuente: MINEM.

Elaboración: BCRP, Sucursal Cusco. Departamento de Estudios Económicos.

ANEXO 4

CUSCO: PRODUCCIÓN MANUFACTURERA 1/
(Índice 2015 = 100)

	2018				2019										
	SET	OCT	NOV	DIC	ENE	FEB	MAR	ABR	MAY	JUN	JUL	AGO	SET		
MANUFACTURA NO PRIMARIA															MANUFACTURA NO PRIMARIA
Elaboración de productos alimenticios	124,4	126,9	106,5	91,6	63,2	102,2	96,0	102,8	98,9	95,4	93,3	98,4	102,1	Elaboración de productos alimenticios	
Producción de madera	77,2	71,8	76,4	129,7	54,3	42,6	53,1	81,3	55,5	35,6	56,8	47,7	54,6	Producción de madera	
Sustancias y productos químicos	47,0	103,7	99,9	105,0	104,7	90,7	104,1	89,8	73,9	103,2	96,0	96,8	92,9	Sustancias y productos químicos	
TOTAL	98,8	118,5	103,9	96,6	76,3	97,5	97,8	98,3	90,1	96,8	93,5	97,0	98,3	TOTAL	

1/ Cifras preliminares.

Fuente: Empresas y Dirección Regional de Agricultura.

Elaboración: BCRP, Sucursal Cusco. Departamento de Estudios Económicos.

ANEXO 5

CUSCO: EXPORTACIÓN POR GRUPO DE PRODUCTO 1/
(Valor FOB - Miles de US\$)

GRUPO	2018				2019										GRUPO
	SET	OCT	NOV	DIC	ENE	FEB	MAR	ABR	MAY	JUN	JUL	AGO	SET		
Productos tradicionales	113 133	201 925	201 149	171 438	184 835	143 678	177 377	144 059	96 983	238 914	139 932	103 154	131 225	Productos tradicionales	
Agrícola	879	878	572	529	1 109	179	140	55	0	223	399	671	974	Agrícola	
Minería	112 255	201 047	200 577	170 909	183 726	143 499	177 237	144 003	96 983	238 691	139 533	102 483	130 251	Minería	
Productos no tradicionales	1 275	2 101	1 677	1 727	1 602	1 425	1 628	1 321	1 024	5 710	1 453	1 530	870	Productos no tradicionales	
Agropecuario	741	1 618	1 126	1 088	1 079	893	1 056	913	691	1 042	1 132	822	574	Agropecuario	
Pesquero	0	0	0	0	0	0	0	0	0	0	0	0	0	Pesquero	
Textil	206	147	156	76	93	61	117	116	120	97	114	185	171	Textil	
Madera y papeles	0	0	2	0	0	0	8	1	3	0	1	0	1	Madera y papeles	
Químico	207	83	204	480	325	453	317	165	29	75	55	399	1	Químico	
Minería no metálica	59	140	69	56	7	9	58	65	94	149	60	7	48	Minería no metálica	
Sidero-metalúrgico y joyería	7	14	4	7	4	0	10	7	9	9	13	14	11	Sidero-metalúrgico y joyería	
Metal-mecánico	0	0	3	0	31	0	1	0	5	4 333	2	0	0	Metal-mecánico	
Resto	54	99	114	20	63	9	61	55	73	6	77	103	64	Resto	
TOTAL EXPORTACIONES	114 408	204 026	202 826	173 165	186 437	145 103	179 005	145 379	98 007	244 624	141 385	104 684	132 095	TOTAL EXPORTACIONES	

1/ Cifras preliminares.

Fuente: SUNAT.

Elaboración: BCRP, Sucursal Cusco. Departamento de Estudios Económicos.

ANEXO 6

CUSCO: EXPORTACIONES POR GRUPO DE PRODUCTOS 1/
(Valores FOB en Miles de US\$)

GRUPO	2018					2019												GRUPO
	SET	OCT	NOV	DIC	ENE	FEB	MAR	ABR	MAY	JUN	JUL	AGO	SET					
PRODUCTOS TRADICIONALES	113 133	201 925	201 149	171 438	184 835	143 678	177 377	144 059	96 983	238 914	139 932	103 154	131 225	PRODUCTOS TRADICIONALES				
Agrícola	879	878	572	529	1 109	179	140	55	0	223	399	671	974	Agrícola				
Café	879	878	572	529	1 109	179	140	55	0	223	399	671	974	Café				
Mineros	112 255	201 047	200 577	170 909	183 726	143 499	177 237	144 003	96 983	238 691	139 533	102 483	130 251	Mineros				
Cobre	99 143	178 524	180 690	153 327	167 101	131 487	164 578	133 170	83 412	219 235	122 726	93 889	113 799	Cobre				
Oro	11 505	18 125	16 810	14 273	12 972	9 814	12 526	8 140	10 069	15 114	13 899	6 345	13 445	Oro				
Molibdeno	1 606	4 398	3 077	3 309	3 590	2 045	0	2 575	3 450	4 342	2 908	2 249	3 008	Molibdeno				
Plomo	0	0	0	0	64	153	132	118	52	0	0	0	0	Plomo				
PRODUCTOS NO TRADICIONALES	1 275	2 101	1 677	1 727	1 602	1 425	1 628	1 321	1 024	5 710	1 453	1 530	870	PRODUCTOS NO TRADICIONALES				
Agropecuario	741	1 618	1 126	1 088	1 079	893	1 056	913	691	1 042	1 132	822	574	Agropecuario				
Maíz blanco	502	1 131	700	558	383	534	351	266	38	343	261	421	377	Maíz blanco				
Maíz amarillo duro	5	48	18	79	38	5	12	53	1	14	28	0	7	Maíz amarillo duro				
Cacao	108	248	125	126	235	0	0	5	0	62	62	2	62	Cacao				
Granos trabajados de maíz	40	22	33	10	61	31	22	91	39	22	34	6	1	Granos trabajados de maíz				
Habas	0	2	41	0	34	94	69	18	0	0	38	0	0	Habas				
Alcachofas	17	128	88	206	240	128	247	146	391	231	639	282	35	Alcachofas				
Demás hortalizas	0	0	0	0	0	0	143	71	143	71	0	71	0	Demás hortalizas				
Cúrcuma	0	0	0	37	0	0	0	0	0	0	2	0	27	Cúrcuma				
Quinua	1	1	66	12	45	41	32	49	0	0	29	25	2	Quinua				
Otros	67	38	55	61	43	61	182	214	79	300	38	13	63	Otros				
Pesquero	0	0	0	0	0	0	0	0	0	0	0	0	0	Pesquero				
Textiles	206	147	156	76	93	61	117	116	120	97	114	185	171	Textiles				
Chales, pañuelos de cuello y artículos similares	4	12	14	2	9	0	2	11	15	0	14	18	11	Chales, pañuelos de cuello y artículos similares				
Guantes, mitones y artículos similares	27	3	43	23	26	0	27	10	15	6	27	45	26	Guantes, mitones y artículos similares				
Cardiganes de algodón	21	0	0	0	0	32	13	9	29	1	3	9	4	Cardiganes de algodón				
Cardiganes de Lana	18	5	0	0	0	0	19	2	0	7	0	0	0	Cardiganes de Lana				
Demás suéteres con otros materiales	10	49	0	37	21	0	0	7	12	0	35	39	60	Demás suéteres con otros materiales				
Demás suéteres de lana	16	18	17	0	2	1	3	0	2	0	1	4	3	Demás suéteres de lana				
Vestidos de algodón para mujeres	18	0	9	0	1	0	18	15	0	9	0	0	7	Vestidos de algodón para mujeres				
Demás "T-shirts" de algodón	17	0	3	0	0	0	6	9	0	3	0	0	4	Demás "T-shirts" de algodón				
Otros	75	59	70	14	33	27	30	52	47	71	34	70	56	Otros				
Maderas y papeles, y sus manufacturas	0	0	2	0	0	0	8	1	3	0	1	0	1	Maderas y papeles, y sus manufacturas				
Químicos	207	83	204	480	325	453	317	165	29	75	55	399	1	Químicos				
Materias colorantes de origen vegetal de achiote	204	82	200	475	324	437	312	163	29	75	52	399	0	Materias colorantes de origen vegetal de achiote				
Otros	3	0	4	4	2	16	5	2	0	0	2	0	1	Otros				
Minerales no metálicos	59	140	69	56	7	9	58	65	94	149	60	7	48	Minerales no metálicos				
Insumos para el acabado de construcción	53	108	58	48	0	0	45	24	89	146	50	0	0	Insumos para el acabado de construcción				
Demás estatuillas para adornos de cerámica	2	19	4	1	6	0	4	8	3	0	8	0	47	Demás estatuillas para adornos de cerámica				
Demás manufacturas de cerámica	1	7	0	7	0	9	1	0	1	1	0	0	0	Demás manufacturas de cerámica				
Otros	4	6	7	0	1	0	8	33	0	1	2	7	2	Otros				
Sidero-metalúrgicos y joyería	7	14	4	7	4	0	10	7	9	9	13	14	11	Sidero-metalúrgicos y joyería				
Demás bisuterías	7	14	4	7	4	0	10	7	9	9	13	14	10	Demás bisuterías				
Demás artículos de joyería	0	0	0	0	0	0	0	0	0	0	0	0	0	Demás artículos de joyería				
Metal-mecánicos	0	0	3	0	31	0	1	0	5	4 333	2	0	0	Metal-mecánicos				
Motores de corriente alterna y polifásicos	0	0	0	0	0	0	0	0	0	0	0	0	0	Motores de corriente alterna y polifásicos				
Otros	0	0	2	0	31	0	1	0	5	3 490	2	0	0	Otros				
Resto	54	99	114	20	63	9	61	55	73	6	77	103	64	Resto				
Demás sombreros y demás tocados	30	86	82	20	48	0	50	40	38	6	65	75	47	Demás sombreros y demás tocados				
Juguetes que representen animales y otros	21	9	13	0	9	8	6	0	25	0	6	12	7	Juguetes que representen animales y otros				
Demás calzados	2	4	3	0	1	1	5	5	10	0	5	8	3	Demás calzados				
Otros	1	0	16	0	5	0	1	10	0	0	1	8	7	Otros				
TOTAL EXPORTACIONES	114 408	204 026	202 826	173 165	186 437	145 103	179 005	145 379	98 007	244 624	141 385	104 684	132 095	TOTAL EXPORTACIONES				

1/ Cifras preliminares.

Fuente: SUNAT.

Elaboración: BCRP, Sucursal Cusco. Departamento de Estudios Económicos.



ANEXO 7

CUSCO: CRÉDITO 1/ 2/
(Saldos en millones de Soles)

ENTIDADES FINANCIERAS	2018				2019									ENTIDADES FINANCIERAS
	SET	OCT	NOV	DIC	ENE	FEB	MAR	ABR	MAY	JUN	JUL	AGO	SET	
I. BANCO DE LA NACION	211	213	214	215	216	216	215	213	213	212	212	213	212	I. BANCO DE LA NACION
II. AGROBANCO	23	22	21	15	14	14	14	13	13	12	12	11	11	II. AGROBANCO
III. BANCA MÚLTIPLE	2 636	2 630	2 642	2 638	2 612	2 614	2 641	2 663	2 684	2 694	2 699	2 718	2 716	III. BANCA MÚLTIPLE
IV. INSTITUCIONES NO BANCARIAS	2 543	2 563	2 604	2 633	2 646	2 669	2 689	2 705	2 738	2 746	2 775	2 801	2 825	IV. INSTITUCIONES NO BANCARIAS
Financieras	482	486	488	492	488	492	486	491	497	496	501	504	506	Financieras
Cajas Municipales	1 982	1 999	2 035	2 060	2 077	2 097	2 123	2 135	2 162	2 173	2 198	2 223	2 246	Cajas Municipales
Cajas Rurales	57	58	59	60	61	59	59	60	61	58	56	54	53	Cajas Rurales
Edpymes	21	20	21	21	21	20	20	20	19	20	20	20	20	Edpymes
TOTAL	5 413	5 428	5 481	5 501	5 488	5 513	5 558	5 594	5 648	5 665	5 697	5 743	5 765	TOTAL
En M/N	5 168	5 186	5 230	5 258	5 254	5 285	5 332	5 370	5 422	5 446	5 478	5 519	5 543	En M/N
En M/E	246	242	251	243	234	228	226	225	226	219	220	223	222	En M/E

1/ Cifras Preliminares.

2/ La suma de las partes difiere en algunos casos por la presentación de números enteros.

Fuente: SBS.

Elaboración: BCRP, Sucursal Cusco. Departamento de Estudios Económicos.

ANEXO 8

CUSCO: CARTERA PESADA 1/
(En porcentajes)

ENTIDADES FINANCIERAS	2018					2019								ENTIDADES FINANCIERAS
	AGO	SET	OCT	NOV	DIC	ENE	FEB	MAR	ABR	MAY	JUN	JUL	AGO	
I. BANCO DE LA NACIÓN	1,3	1,4	1,4	1,4	1,4	1,4	1,4	1,5	1,6	1,6	1,6	1,7	1,7	I. BANCO DE LA NACIÓN
II. AGROBANCO	24,2	26,9	34,2	38,2	38,2	34,6	39,9	48,6	50,2	52,2	56,2	58,6	61,5	II. AGROBANCO
III. BANCA MÚLTIPLE	5,3	5,0	5,1	5,0	4,2	4,2	4,1	4,0	4,2	4,3	4,3	4,4	4,3	III. BANCA MÚLTIPLE
IV. INSTITUCIONES NO BANCARIAS	5,2	5,2	5,2	5,1	4,8	4,8	5,0	4,9	5,2	5,2	5,0	5,2	5,3	IV. INSTITUCIONES NO BANCARIAS
Cajas Municipales	5,3	5,3	5,3	5,1	4,8	4,8	5,1	5,0	5,3	5,3	5,1	5,3	5,4	Cajas Municipales
Cajas Rurales de Ahorro y Crédito	7,9	8,3	9,1	8,9	8,2	8,9	9,9	9,4	10,2	10,9	10,8	12,7	14,3	Cajas Rurales de Ahorro y Crédito
Edpymes	8,8	8,3	8,5	9,6	8,1	8,0	8,4	8,2	9,0	5,4	5,1	4,9	5,5	Edpymes
Financieras	4,4	4,3	4,3	4,4	4,2	4,0	4,0	3,9	4,0	4,0	4,0	4,0	4,2	Financieras
TOTAL	5,2	5,0	5,1	5,0	4,5	4,5	4,5	4,5	4,7	4,7	4,6	4,8	4,8	TOTAL

1/ Cifras Preliminares.

Fuente: SBS.

Elaboración: BCRP, Sucursal Cusco. Departamento de Estudios Económicos.

ANEXO 9

CUSCO: DEPÓSITOS 1/
(Saldos en millones de Soles)

ENTIDADES FINANCIERAS	2018				2019									ENTIDADES FINANCIERAS
	SET	OCT	NOV	DIC	FEB	FEB	MAR	ABR	MAY	JUN	JUL	AGO	SET	
I. BANCO DE LA NACION	672	694	686	767	738	745	674	674	639	681	657	667	681	I. BANCO DE LA NACION
III. BANCA MÚLTIPLE	2 456	2 484	2 494	2 559	2 444	2 411	2 388	2 337	2 412	2 416	2 447	2 654	2 700	III. BANCA MÚLTIPLE
IV. INSTITUCIONES NO BANCARIAS	2 015	2 062	2 102	2 087	2 076	2 073	2 103	2 096	2 119	2 116	2 124	2 128	2 137	IV. INSTITUCIONES NO BANCARIAS
Financieras	229	229	231	228	229	226	228	229	234	234	237	239	241	Financieras
Cajas Municipales	1 775	1 821	1 859	1 847	1 834	1 834	1 862	1 854	1 872	1 870	1 874	1 877	1 889	Cajas Municipales
Cajas Rurales	12	12	12	12	13	13	13	13	12	13	13	13	8	Cajas Rurales
TOTAL	5 143	5 240	5 282	5 413	5 259	5 230	5 165	5 108	5 170	5 213	5 228	5 449	5 518	TOTAL
En M/N	3 770	3 882	3 929	4 067	4 008	3 987	3 918	3 896	3 947	3 978	3 982	4 187	4 231	En M/N
En M/E	1 373	1 357	1 353	1 345	1 251	1 243	1 247	1 212	1 222	1 235	1 245	1 262	1 286	En M/E

1/ Cifras Preliminares.

Fuente: SBS.

Elaboración: BCRP, Sucursal Cusco. Departamento de Estudios Económicos.

ANEXO 10

CUSCO: EJECUCIÓN DEL PRESUPUESTO PÚBLICO 1/
(Millones de Soles)

TIPO	2018				2019										TIPO
	SET	OCT	NOV	DIC	ENE	FEB	MAR	ABR	MAY	JUN	JUL	AGO	SET		
I. GASTOS CORRIENTES	302	319	308	556	242	266	285	305	317	327	352	320	305	I. GASTOS CORRIENTES	
Gobierno Nacional	131	132	116	220	130	123	110	130	134	126	153	137	118	Gobierno Nacional	
Gobierno Regional	112	119	124	206	104	105	111	113	121	141	132	120	123	Gobierno Regional	
Gobiernos Locales	59	68	67	131	8	38	65	61	61	60	67	63	65	Gobiernos Locales	
Remuneraciones	134	135	139	184	137	148	145	147	152	154	168	150	153	Remuneraciones	
Gobierno Nacional	43	42	43	48	47	50	52	51	53	53	59	53	53	Gobierno Nacional	
Gobierno Regional	81	82	85	118	86	82	82	86	87	90	95	86	89	Gobierno Regional	
Gobiernos Locales	10	11	11	17	4	16	12	11	11	12	15	11	11	Gobiernos Locales	
Bienes y Servicios	102	128	135	293	31	64	104	103	115	100	125	116	114	Bienes y Servicios	
Gobierno Nacional	36	51	53	126	22	31	34	35	46	34	55	43	42	Gobierno Nacional	
Gobierno Regional	22	23	30	59	5	12	19	18	23	21	22	24	23	Gobierno Regional	
Gobiernos Locales	44	53	52	108	4	21	51	49	47	45	48	48	50	Gobiernos Locales	
Transferencias 2/	67	56	33	80	74	55	36	55	49	73	58	54	38	Transferencias 1/	
Gobierno Nacional	52	39	20	45	61	42	25	44	35	39	39	40	23	Gobierno Nacional	
Gobierno Regional	10	14	9	28	12	12	10	10	11	30	15	10	11	Gobierno Regional	
Gobiernos Locales	5	4	4	6	0	1	1	2	3	4	5	4	4	Gobiernos Locales	
II. FORMACIÓN BRUTA DE CAPITAL	255	368	332	585	26	78	129	272	169	249	187	230	254	II. FORMACIÓN BRUTA DE CAPITAL	
Gobierno Nacional	41	112	85	126	18	25	30	104	40	48	36	39	32	Gobierno Nacional	
Gobierno Regional	40	53	61	83	6	15	22	29	31	31	38	41	40	Gobierno Regional	
Gobiernos Locales	175	204	186	376	2	38	77	139	98	169	112	150	182	Gobiernos Locales	
III. OTROS GASTOS DE CAPITAL 3/	5	54	3	10	0	0	2	7	3	18	16	4	6	III. OTROS GASTOS DE CAPITAL 3/	
GASTO NO FINANCIERO TOTAL (I+II+III)	563	741	643	1152	268	345	415	584	488	594	554	554	565	GASTO NO FINANCIERO TOTAL (I+II+III)	
Gobierno Nacional	176	290	203	356	148	148	141	241	177	187	193	176	150	Gobierno Nacional	
Gobierno Regional	152	179	186	288	110	120	133	142	152	172	170	161	168	Gobierno Regional	
Gobiernos Locales	235	272	254	508	10	77	142	201	159	235	191	217	247	Gobiernos Locales	

1/ Información actualizada al 31 de marzo de 2019.

2/ Incluye el pago de pensiones, donaciones y otros gastos corrientes.

3/ Incluye donaciones y transferencias.

Fuente: MEF.

Elaboración: BCRP, Sucursal Cusco. Departamento de Estudios Económicos.



ANEXO 11

CUSCO: INGRESOS CORRIENTES DEL GOBIERNO CENTRAL 1/
(Millones de soles)

INGRESOS	2018					2019								INGRESOS
	AGO	SET	OCT	NOV	DIC	ENE	FEB	MAR	ABR	MAY	JUN	JUL	AGO	
I. INGRESOS TRIBUTARIOS	53	49	53	58	55	62	77	58	155	56	49	53	60	I. INGRESOS TRIBUTARIOS
1. Impuestos a los ingresos	27	22	26	27	28	34	55	37	122	28	25	25	32	1. Impuestos a los ingresos
- Personas Naturales	13	10	11	11	13	14	39	13	12	12	10	11	17	- Personas Naturales
- Personas Jurídicas	14	11	14	15	15	20	16	15	12	12	12	13	15	- Personas Jurídicas
- Regularización	1	1	1	0	1	0	0	10	97	4	2	1	1	- Regularización
2. Impuestos a la importación	0	0	0	0	0	0	0	0		0	0	0	0	2. Impuestos a la importación
3. Impuesto General a las Ventas	20	20	20	22	21	25	19	18	21	19	18	21	22	3. Impuesto General a las Ventas
- Operaciones Internas	20	20	20	22	21	25	19	18	21	19	18	21	22	- Operaciones Internas
- Operaciones Externas	0	0		0	0		0		0	0	0	0	0	- Operaciones Externas
4. Impuesto Selectivo al Consumo	0	0	0	0	0	0	0	0	0	0	0	0	0	4. Impuesto Selectivo al Consumo
5. Otros Ingresos tributarios	6	6	7	10	6	4	3	3	12	10	6	7	7	5. Otros Ingresos tributarios
II. INGRESOS NO TRIBUTARIOS	1	1	2	2	1	1	1	1	0	1	1	1	1	II. INGRESOS NO TRIBUTARIOS
INGRESOS CORRIENTES (I+II)	55	50	54	61	56	63	78	59	155	57	50	54	61	INGRESOS CORRIENTES (I+II)

1/ Debido al redondeo de los datos parciales, los totales pueden diferir de la suma de las partes.

Fuente: SUNAT.

Elaboración: BCRP, Sucursal Cusco. Departamento de Estudios Económicos.