

**BANCO CENTRAL DE RESERVA DEL PERÚ**  
**SUCURSAL CUSCO**



**CUSCO: Síntesis de Actividad Económica**  
**Mayo 2017<sup>1</sup>**

**Departamento de Estudios Económicos**

---

<sup>1</sup> En el presente informe participaron Víctor Chique, Vanessa Ayma y José Apaza.

## ÍNDICE

	<i>Página</i>
<b>RESUMEN EJECUTIVO.....</b>	<b>3</b>
<b>I. ACTIVIDAD PRODUCTIVA.....</b>	<b>5</b>
1. Actividad Primaria .....	5
1.1 Sector agropecuario .....	5
1.2 Sector pesca .....	6
1.3 Sector minería e hidrocarburos .....	7
2. Otros indicadores sectoriales .....	8
2.1 Sector manufactura .....	8
2.2 Arribos a los establecimientos de hospedaje .....	9
<b>II. ASPECTOS LABORALES.....</b>	<b>10</b>
1. Empleo .....	10
<b>III. SECTOR EXTERNO.....</b>	<b>11</b>
1. Exportaciones.....	11
<b>IV. CRÉDITO Y DEPÓSITOS.....</b>	<b>12</b>
1. Crédito.....	12
2. Depósitos .....	13
<b>V. EJECUCIÓN DEL PRESUPUESTO PÚBLICO .....</b>	<b>15</b>
1. Gasto No Financiero .....	15
2. Gasto corriente.....	15
3. Gasto de capital .....	15
<b>VI. ENCUESTA DE PERCEPCIÓN REGIONAL .....</b>	<b>18</b>
<b>VII. ANEXOS .....</b>	<b>22</b>



## RESUMEN EJECUTIVO

---

### Principales hechos de importancia

- La producción **agropecuaria** disminuyó 2,7 por ciento en mayo. Asimismo, la actividad **pesquera** se redujo 33,3 por ciento y la producción **minera e hidrocarburos** 13,4 por ciento.
- Los otros indicadores como el **crédito** creció 7,6 por ciento, al igual que sus componentes como el crédito de consumo (15,8 por ciento) y el hipotecario (4,5 por ciento). Asimismo, la producción **manufacturera** se incrementó en 22,5 por ciento y el **empleo formal** en 0,8 por ciento. Por otro lado, la **inversión pública** disminuyó 23,7 por ciento y el número de **arribos a establecimientos de hospedaje** 5,9 por ciento.

### Actividad Primaria

- El **sector agropecuario** se contrajo 2,7 por ciento interanual en mayo, debido a la menor producción de café y cacao. Entre enero y mayo, la producción agropecuaria acumuló una ligera caída de 0,8 por ciento con relación a igual periodo de 2016.
- El **sector pesca** se redujo 33,3 por ciento en mayo, debido a la menor producción de trucha y pejerrey. En los primeros cinco meses, la producción pesquera registró un descenso de 21,4 por ciento, frente a similar periodo de 2016.
- La **actividad minera e hidrocarburos** disminuyó 13,4 por ciento en mayo, determinado por la menor extracción de gas natural, líquidos de gas natural y cobre. Durante enero – mayo, la producción de minerales e hidrocarburos registró una caída de 2,9 por ciento en comparación a similar periodo de 2016.

### Otros Indicadores de Actividad Económica

- La **producción manufacturera** creció 22,5 por ciento interanual en mayo, determinada por la mayor producción de productos alimenticios, y de sustancias y productos químicos (nitrato de amonio grado Anfo). Entre enero y mayo, la producción manufacturera se incrementó en 16,4 por ciento con relación a igual periodo de 2016.
- El número de **arribos a establecimientos de hospedaje** se redujo 5,9 por ciento en mayo, explicado por la disminución de la afluencia de turistas nacionales y extranjeros. En los primeros cinco meses, el flujo de arribos descendió 5,7 por ciento en comparación a igual periodo de 2016.
- El **empleo formal** en empresas de 10 a más trabajadores en la ciudad de Cusco creció ligeramente 0,8 por ciento en mayo. En el acumulado a mayo, el empleo formal reportó una reducción de 1,6 por ciento, frente a enero – mayo de 2016.
- El **crédito** (S/ 4 862 millones) se incrementó en 7,6 por ciento en mayo, debido a los mayores créditos otorgados a personas (12,1 por ciento) y a empresas (5,5 por ciento). Asimismo, el crédito en moneda nacional aumentó 11,3 por ciento; en cambio, se redujo el de moneda extranjera (-30,8 por ciento).
- La **inversión pública** (S/ 137 millones) descendió 23,7 por ciento interanual, en términos reales, explicada por los menores desembolsos en los tres niveles de gobierno. Durante enero - mayo, la inversión pública acumuló una caída de 29,3 por ciento con relación a igual periodo de 2016.

**CUADRO N° 1**  
**OTROS INDICADORES DE ACTIVIDAD ECONÓMICA**  
(Variación % respecto a similar mes del año anterior)

	<b>Dic.16</b>	<b>Ene.17</b>	<b>Feb.17</b>	<b>Mar.17</b>	<b>Abr.17</b>	<b>May.17</b>
Producción industrial 1/	↓ -14,8	↑ 18,8	↑ 14,7	↑ 24,6	↑ 2,8	↑ 22,5
Arribos a los establecimientos de hospedaje	↓ -8,1	↓ -7,9	↓ -7,7	↓ -14,0	↑ 6,8	↓ -5,9
Empleo formal urbano 2/	↑ 1,8	↓ -7,1	↓ -7,4	↑ 3,8	↑ 2,1	↑ 0,8
Crédito total 3/	↑ 6,7	↑ 6,4	↑ 6,3	↑ 7,7	↑ 7,9	↑ 7,6
Crédito de consumo 3/	↑ 12,6	↑ 12,6	↑ 13,2	↑ 14,1	↑ 14,8	↑ 15,8
Crédito hipotecario 3/	↑ 2,7	↑ 2,8	↑ 2,9	↑ 2,7	↑ 3,7	↑ 4,5
Inversión Pública 1/	↓ -47,3	↑ 12,9	↓ -32,6	↓ -24,6	↓ -38,7	↓ -23,7

1/ En términos reales.

2/ En empresas de 10 a más trabajadores situadas en la ciudad de Cusco.

3/ En términos nominales.

Fuentes: MINCETUR, MTPE, SBS, MEF y Empresas.

## I. ACTIVIDAD PRODUCTIVA

### 1. Actividad Primaria

#### 1.1 Sector agropecuario

- La producción agropecuaria disminuyó 2,7 por ciento en mayo, asociada a la menor actividad pecuaria (-8,8 por ciento) y agrícola (-2,2 por ciento). Entre enero y mayo, el sector agropecuario registró un descenso de 0,8 por ciento, respecto a similar periodo de 2016.
- La reducción del subsector agrícola fue asociado a la menor producción orientada al mercado externo y agroindustria (-33,6 por ciento), destacando la menor producción de café (-53,3 por ciento) y cacao (-21,6 por ciento); en cambio, se incrementó la producción orientada al mercado interno (8,9 por ciento), resaltando la mayor producción de maíz amiláceo (11,2 por ciento) y papa (8,6 por ciento). Durante enero – mayo, la producción agrícola registró una variación negativa de 0,5 por ciento, frente a similar periodo de 2016, por la menor producción de café (-29,6 por ciento) y cacao (-6,0 por ciento).
- La contracción del subsector pecuario fue explicada por la menor producción de carne de ave (-21,9 por ciento), carne de porcino (-12,6 por ciento) y leche (-9,0 por ciento). En los primeros cinco meses, la producción pecuaria acumuló una caída de 2,6 por ciento con relación a enero – mayo de 2016, asociada a la menor producción de carne de ave (-11,1 por ciento) y leche (-1,6 por ciento).

**CUADRO N° 2**  
**SECTOR AGROPECUARIO 1/**  
(Miles de toneladas)

Subsectores	Estructura porcentual 2015 2/	Mayo				Enero - Mayo			
		2016	2017	Var. %	Contribución al crecimiento 3/	2016	2017	Var. %	Contribución al crecimiento 3/
<b>AGRÍCOLA</b>	<b>76,5</b>			<b>-2,2</b>	<b>-2,1</b>			<b>-0,5</b>	<b>-0,4</b>
Orientado al mercado externo y agroindustria 2/	20,1			-33,6	-8,2			-18,2	-4,3
Café	10,2	7,2	3,4	-53,3	-7,7	14,1	9,9	-29,6	-3,8
Cacao	4,8	1,7	1,3	-21,6	-0,8	6,6	6,2	-6,0	-0,4
Achita o Kiwicha	0,3	0,4	0,1	-68,6	-0,3	0,4	0,1	-68,9	-0,2
Palta	0,8	2,4	2,3	-4,9	-0,1	5,2	4,8	-8,2	-0,1
Té	0,2	0,2	0,1	-50,0	0,0	2,0	1,9	-1,9	0,0
Maíz amarillo duro	0,4	1,2	1,3	14,0	0,0	4,0	3,5	-11,3	-0,1
Quinua	0,6	2,8	3,2	14,8	0,2	3,0	3,3	8,4	0,1
Haba grano seco	2,8	6,2	7,1	14,2	0,4	6,4	7,2	13,5	0,2
Orientado al mercado interno 2/	56,4			8,9	6,1			6,3	3,8
Papa	20,3	184,0	199,9	8,6	3,0	292,7	326,6	11,6	2,9
Maíz amiláceo	9,1	31,2	34,7	11,2	1,8	42,4	48,4	14,0	1,4
Olluco	2,0	18,2	19,5	6,9	0,3	25,2	29,1	15,7	0,4
Maíz choclo	2,4	1,4	2,2	63,4	0,2	38,2	37,4	-2,0	-0,1
Cebada grano	2,2	1,5	2,1	38,9	0,2	1,5	2,1	38,9	0,1
Trigo	1,7	1,5	1,9	24,0	0,1	1,5	1,9	24,9	0,1
Alfalfa	1,9	12,7	11,4	-10,3	-0,1	72,1	71,7	-0,4	0,0
Cebolla	0,5	2,6	1,9	-27,1	-0,2	5,8	5,3	-9,7	-0,1
<b>PECUARIO</b>	<b>23,5</b>			<b>-8,8</b>	<b>-0,6</b>			<b>-2,6</b>	<b>-0,4</b>
Carne de ave 4/	2,0	0,4	0,3	-21,9	-0,1	1,7	1,5	-11,1	-0,1
Carne de vacuno 4/	5,1	0,9	0,9	-1,2	0,0	4,2	4,2	-0,1	0,0
Carne de ovino 4/	1,3	0,3	0,3	-9,8	0,0	1,4	1,3	-2,9	0,0
Carne de porcino 4/	2,0	0,5	0,4	-12,6	-0,1	2,4	2,3	-1,8	0,0
Leche	10,0	9,3	8,5	-9,0	-0,3	44,3	43,6	-1,6	-0,1
Fibra de alpaca	1,3	0,0	0,0	-	-	0,2	0,2	-4,9	0,0
<b>SECTOR AGROPECUARIO</b>	<b>100,0</b>			<b>-2,7</b>	<b>-2,7</b>			<b>-0,8</b>	<b>-0,8</b>

1/ Cifras preliminares.

2/ A precios de 2007.

3/ En base a la estructura porcentual de similar periodo de 2016.

4/ Peso neto.

Fuente: MINAGRI - Cusco.

Elaboración: BCRP, Sucursal Cusco. Departamento de Estudios Económicos.



- En cuanto a las siembras de la actual campaña agrícola, se ha instalado un total de 130 137 hectáreas, inferior en 1,6 por ciento con relación a similar período de la campaña anterior; asociado a las menores siembras de arroz cáscara (-51,1 por ciento), maíz amarillo duro (-38,7 por ciento), cebada grano (-5,5 por ciento), entre otros.

**CUADRO N° 3  
SUPERFICIE SEMBRADA 1/**

	(Hectáreas)			
	<b>Campaña agrícola 2/</b>		<b>Variación</b>	
	<b>2015/2016</b>	<b>2016/2017</b>	<b>Absoluta</b>	<b>Porcentual</b>
<b>CULTIVOS TRANSITORIOS</b>	<b>132 192</b>	<b>129 827</b>	<b>-2 365</b>	<b>-1,8</b>
Maíz amarillo duro	2 385	1 463	- 922	-38,7
Cebada grano	14 539	13 742	- 797	-5,5
Arroz cáscara	1 309	640	- 669	-51,1
Alcachofa	668	23	- 645	-96,6
Yuca	2 730	2 122	- 608	-22,3
Trigo	10 316	9 844	- 472	-4,6
Maíz amiláceo	24 928	24 461	- 467	-1,9
Quinua	3 173	2 851	- 322	-10,1
Maíz choclo	1 823	1 530	- 293	-16,1
Papa	30 351	30 122	- 229	-0,8
Alfalfa	54	283	229	424,1
Avena grano	3 854	4 212	358	9,3
Otros	36 062	38 534	2 472	6,9
<b>CULTIVOS PERMANENTES</b>	<b>85</b>	<b>310</b>	<b>225</b>	<b>264,7</b>
Plátano	54	149	95	175,9
Piña	0	91	91	.-
Café	0	9	9	.-
Otros	31	61	30	96,8
<b>Total</b>	<b>132 277</b>	<b>130 137</b>	<b>-2 140</b>	<b>-1,6</b>

1/ Cifras preliminares.

2/ De agosto de 2016 a mayo de 2017.

Fuente: MINAGRI - Cusco

Elaboración: BCRP, Sucursal Cusco. Departamento de Estudios Económicos.

## 1.2 Sector pesca

- En mayo, la producción se redujo 33,3 por ciento, asociada a la disminución de la extracción de trucha y pejerrey. Entre enero y mayo, la actividad pesquera registró un descenso de 21,4 por ciento, respecto a similar período de 2016, producto de la menor extracción de trucha y pejerrey.

**CUADRO N° 4  
SECTOR PESCA 1/**  
(En toneladas)

	<b>Mayo</b>			<b>Enero - Mayo</b>		
	<b>2016</b>	<b>2017</b>	<b>Var.%</b>	<b>2016</b>	<b>2017</b>	<b>Var.%</b>
<b>Consumo Humano Directo</b>						
Fresco	14	10	-30,0	74	58	-20,8
<b>SECTOR PESCA 2/</b>			<b>-33,3</b>			<b>-21,4</b>

1/ Cifras preliminares.

2/ A precios de 2007

Fuente: PRODUCE - Cusco

Elaboración: BCRP, Sucursal Cusco. Departamento de Estudios Económicos.

### 1.3 Sector minería e hidrocarburos

- La actividad minera e hidrocarburos se contrajo 13,4 por ciento interanual en mayo, debido a la menor producción de hidrocarburos (-16,1 por ciento) y minería metálica (-9,7 por ciento). En hidrocarburos, destacó la reducción de la extracción de gas natural (-19,6 por ciento) y líquidos de gas natural (-14,3 por ciento); y en minería metálica, resaltó la menor producción de cobre (-11,0 por ciento).
- Durante enero - mayo, la producción minera e hidrocarburos reportó una caída de 2,9 por ciento en comparación a similar periodo de 2016, consecuencia de la menor extracción de cobre (-9,9 por ciento) y gas natural (-2,8 por ciento).

**CUADRO N° 5**  
**SECTOR MINERÍA E HIDROCARBUROS 1/**  
(Variación % real respecto a similar periodo del año anterior)

	Estructura Porcentual 2015 2/	Mayo				Enero - Mayo			
		2016	2017	Var.%	Contribución 3/	2016	2017	Var.%	Contribución 3/
<b>MINERÍA METÁLICA</b>	<b>41,2</b>			<b>-9,7</b>	<b>-4,0</b>			<b>-7,4</b>	<b>-3,2</b>
Cobre (TMF)	38,7	31 094	27 678	-11,0	-4,3	140 438	126 572	-9,9	-4,1
Oro (Onzas troy)	1,9	11 526	9 543	-17,2	-0,3	38 841	46 000	18,4	0,3
Plata (Onzas troy)	0,4	136 126	118 765	-12,8	0,0	585 272	541 258	-7,5	0,0
Zinc (TMF)	0,1	2	3	50,0	0,0	2	10	400,0	0,0
Plomo (TMF)	0,0	2	2	0,0	0,0	2	10	400,0	0,0
Molibdeno (TMF)	0,0	0	49	-	0,0	0	207	-	0,0
<b>HIDROCARBUROS</b>	<b>58,8</b>			<b>-16,1</b>	<b>-9,4</b>			<b>0,5</b>	<b>0,3</b>
Gas Natural (MMPC)	19,0	43 089	34 634	-19,6	-3,9	176 921	171 923	-2,8	-0,5
Líquidos de gas natural (MB)	39,8	3 144	2 695	-14,3	-5,6	13 162	13 441	2,1	0,8
<b>SECTOR MINERÍA E HIDROCARBUROS 2/</b>	<b>100,0</b>			<b>-13,4</b>	<b>-13,4</b>			<b>-2,9</b>	<b>-2,9</b>

1/ Cifras preliminares.

2/ A precios de 2007.

3/ En base a la estructura de similar periodo de 2016.

Fuente: MINEM.

Elaboración: BCRP, Sucursal Cusco. Departamento de Estudios Económicos.

**GRÁFICO N° 1**  
**EVOLUCIÓN DE LA PRODUCCIÓN MINERA E HIDROCARBUROS**  
(Variación % real respecto a similar mes del año anterior)

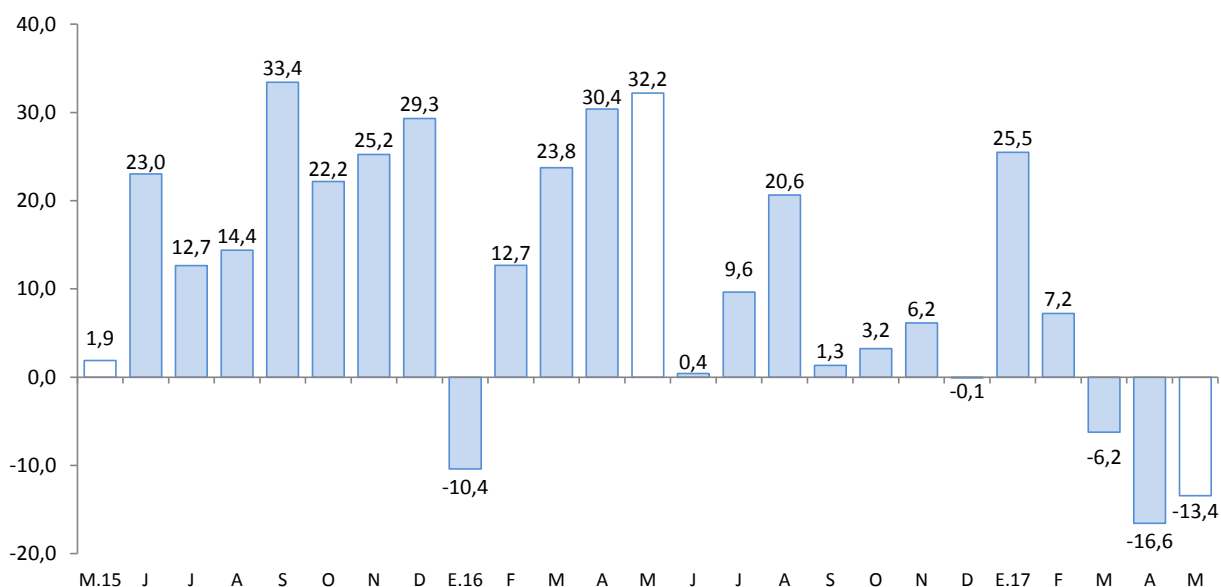

Fuente: MINEM.

Elaboración: BCRP, Sucursal Cusco, Departamento de Estudios Económicos.

## 2. Otros indicadores sectoriales

### 2.1 Sector manufactura

- La manufactura no primaria creció 22,5 por ciento en mayo, explicada por el incremento de la producción de productos alimenticios, y de sustancias y productos químicos (nitrato de amonio grado Anfo), lo cual obedeció a mayores pedidos. Asimismo, la producción de alimentos se expandió 8,4 por ciento, específicamente molineras, debido a la mayor demanda. Por otro lado, la producción de madera se redujo 24,4 por ciento en el mes de mayo, por la menor demanda del sector construcción y carpintería.
- Entre enero y mayo, la actividad manufacturera registró una variación positiva de 16,4 por ciento, frente a igual periodo de 2016, explicada principalmente por la mayor producción de alimentos y productos químicos.

**CUADRO N° 6**  
**SECTOR MANUFACTURA 1/**  
 (Variación % real respecto a similar periodo del año anterior)

	Mayo		Enero - Mayo	
	Var.%	Contribución 2/	Var.%	Contribución 2/
<b>MANUFACTURA NO PRIMARIA</b>				
Elaboración de productos alimenticios	8,4	6,3	21,1	13,7
Producción de madera	-24,4	-0,3	-20,8	-0,3
Sustancias y productos químicos	83,9	16,3	9,5	3,0
Vehículos automotores, remolques y semiremolques	2,8	0,1	-1,1	0,0
<b>TOTAL</b>	<b>22,5</b>	<b>22,5</b>	<b>16,4</b>	<b>16,4</b>

1/ Cifras preliminares.

2/ En base a la estructura de similar periodo de 2016.

Fuente: Empresas Industriales y Dirección Regional de Agricultura.

Elaboración: BCRP, Sucursal Cusco. Departamento de Estudios Económicos.

**GRÁFICO N° 2**  
**EVOLUCIÓN DE LA MANUFACTURA**  
 (Variación % real respecto a similar mes del año anterior)

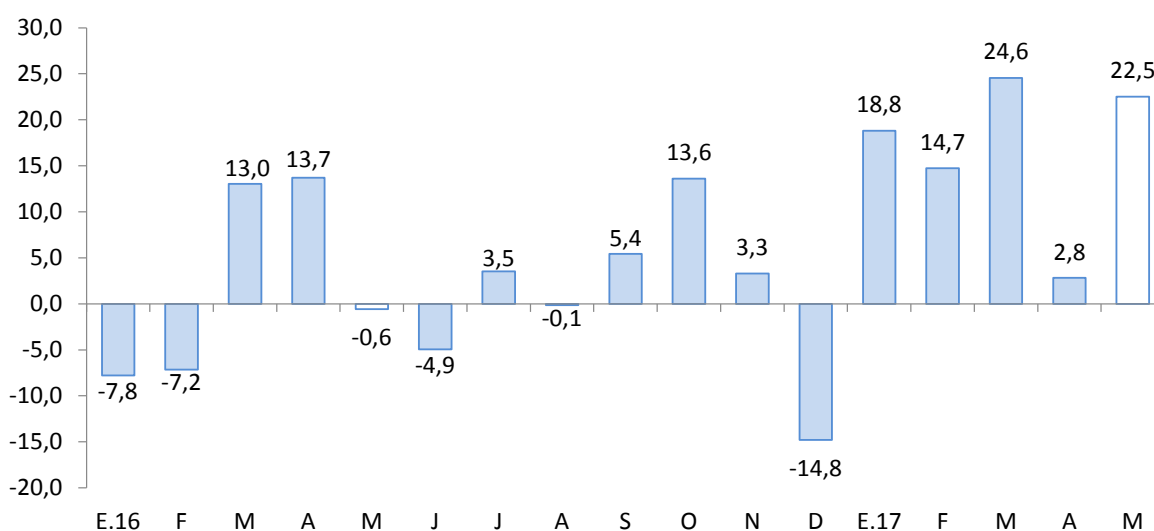

Fuente: Empresas Industriales y Dirección Regional de Agricultura.



## 2.2 Arribos a los establecimientos de hospedaje

- El número de arribos a los establecimientos de hospedaje del departamento de Cusco ascendió a 288 161 personas en mayo, registrando un descenso de 5,9 por ciento interanual, debido a la menor afluencia de turistas nacionales (-15,1 por ciento) y extranjeros (-0,9 por ciento). Entre enero - mayo, el flujo de arribos disminuyó 5,7 por ciento en comparación a similar periodo de 2016, asociado al menor número de arribos de turistas nacionales (-10,5 por ciento) y extranjeros (-2,3 por ciento).

**GRÁFICO N° 3**  
**EVOLUCIÓN DE ARRIBOS A ESTABLECIMIENTOS DE HOSPEDAJE**  
(Variación %)

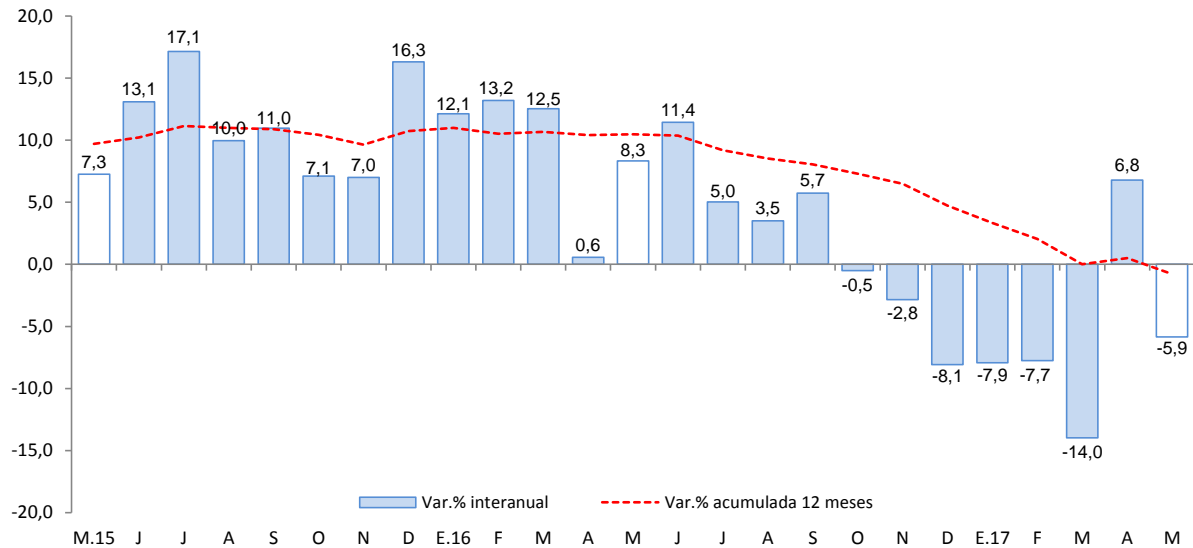

Fuente: Encuesta Mensual a Establecimientos de Hospedaje Temporal - MINCETUR.

## II. ASPECTOS LABORALES

### 1. Empleo

- El empleo en la ciudad de Cusco, en empresas privadas formales de 10 a más trabajadores, aumentó 0,8 por ciento en mayo, explicado por la mayor demanda laboral de los sectores comercio (3,8 por ciento), manufacturero (2,8 por ciento), y transporte, almacenes y comunicaciones (2,5 por ciento). Entre enero y mayo, el empleo formal se redujo 1,6 por ciento, con relación a igual periodo de 2016.

**CUADRO N° 7**  
**CIUDAD DE CUSCO: ÍNDICE MENSUAL DE EMPLEO EN EMPRESAS PRIVADAS**  
**FORMALES DE 10 Y MÁS TRABAJADORES POR RAMA DE ACTIVIDAD ECONÓMICA 1/**  
 (Octubre 2010=100)

	Mayo			Enero - Mayo		
	2016	2017	Var.%	2016	2017	Var.%
Extractiva 2/	-	-	-	-	-	-
Industria manufacturera	102,0	104,9	2,8	102,6	104,5	1,9
Comercio	133,2	138,3	3,8	134,5	138,0	2,6
Transporte, almacenes y comunicaciones	122,1	125,1	2,5	119,6	124,5	4,1
Servicios 3/	124,9	124,3	-0,5	116,8	111,8	-4,3
<b>Total</b>	<b>125,1</b>	<b>126,1</b>	<b>0,8</b>	<b>119,8</b>	<b>117,9</b>	<b>-1,6</b>

Nota: La información corresponde al primer día de cada mes.

1/ Cifras preliminares.

2/ Conformada por las subramas agricultura, pesca y minería.

3/ Conformada por las subramas servicios prestados a empresas, restaurantes y hoteles, establecimientos financieros, enseñanza, servicios sociales y comunales; y electricidad, gas y agua.

Fuente: MTPE - Encuesta Nacional de Variación del Empleo (ENVME)

Elaboración: BCRP, Sucursal Cusco. Departamento de Estudios Económicos.

**GRÁFICO N° 4**  
**CIUDAD DE CUSCO: EMPLEO FORMAL URBANO EN EMPRESAS DE 10 A MÁS TRABAJADORES**  
 (Variación % respecto a similar mes del año anterior)

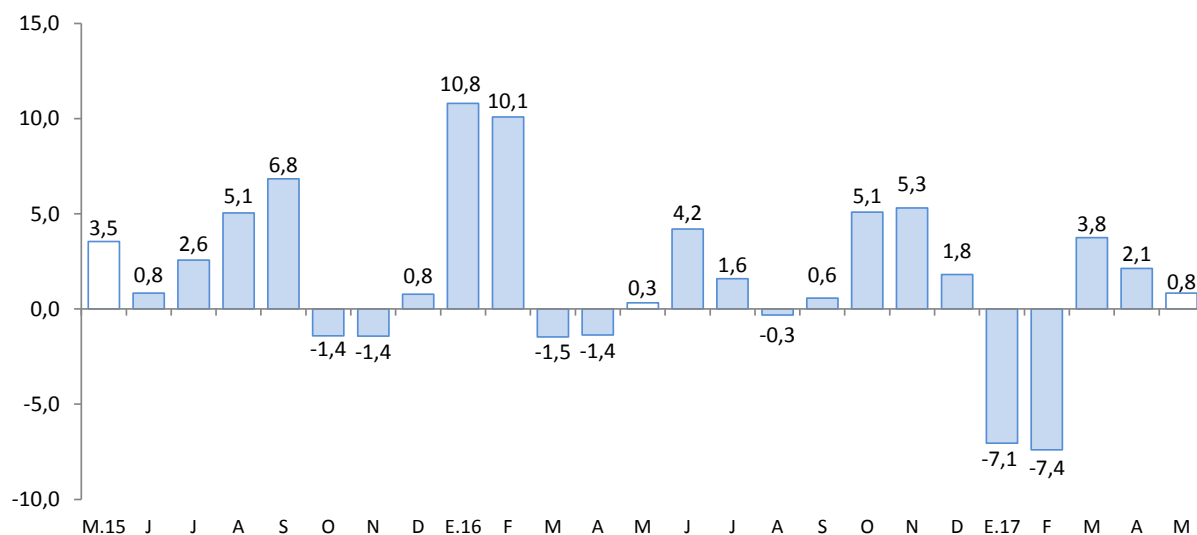

Fuente: MTPE.

### III. SECTOR EXTERNO

#### 1. Exportaciones

- Las exportaciones de Cusco totalizaron US\$ 89,7 millones en mayo, menor en 28,5 por ciento respecto a similar mes de 2016. Este resultado fue determinado por la reducción de las exportaciones tradicionales (-28,8 por ciento), y no tradicionales (-8,9 por ciento).
- En las exportaciones tradicionales (US\$ 88,3 millones), la reducción obedece a los menores envíos de productos mineros, específicamente cobre.
- En las exportaciones no tradicionales (US\$ 1,4 millones), la disminución fue debido a los menores volúmenes exportados de productos agropecuarios y metal-mecánicos.
- En los primeros cinco meses, las exportaciones se incrementaron en 8,6 por ciento, frente a similar periodo de 2016, explicado por las mayores exportaciones tradicionales (11,5 por ciento), siendo contrarrestada por la reducción de las exportaciones no tradicionales (-55,4 por ciento).

**CUADRO Nº 8**  
**EXPORTACIONES POR GRUPO DE PRODUCTOS 1/**  
(Valor FOB en miles de US\$)

GRUPO	Estructura %	Mayo		Enero - Mayo	
	2016	2016	2017	2016	2017
<b>PRODUCTOS TRADICIONALES</b>	<b>97,7</b>	<b>123 967</b>	<b>88 271</b>	<b>389 630</b>	<b>434 355</b>
Agrícolas	0,6	88	130	772	411
Mineros	97,1	123 879	88 141	388 858	433 944
<b>PRODUCTOS NO TRADICIONALES</b>	<b>2,3</b>	<b>1 586</b>	<b>1 445</b>	<b>17 840</b>	<b>7 959</b>
Agropecuarios	1,0	965	898	5 625	4 787
Pesqueros	0,0	0	0	210	0
Textiles	0,1	74	36	365	334
Maderas y papeles, y sus manufacturas	0,0	0	0	8	0
Químicos	0,2	137	419	1 322	2 103
Minerales no metálicos	0,1	0	68	226	179
Sidero-metalúrgico y joyería	0,2	56	0	2 863	8
Metal-mecánicos	0,6	242	0	6 893	443
Otros	0,0	112	24	328	105
<b>TOTAL EXPORTACIONES</b>	<b>100,0</b>	<b>125 553</b>	<b>89 716</b>	<b>407 470</b>	<b>442 314</b>

1/ Cifras preliminares.

Fuente: SUNAT.

Elaboración: BCRP, Sucursal Cusco. Departamento de Estudios Económicos.

- Entre enero y mayo, el destino de las exportaciones se concentró en tres países que adquieren, en conjunto, el 67,9 por ciento del total exportado. El principal mercado fue China (47,6 por ciento), seguido por la India (11,5 por ciento) y Corea del Sur (8,8 por ciento). El principal producto exportado a estos mercados fue cobre.

## IV. CRÉDITO Y DEPÓSITOS

## 1. Crédito

- El saldo del crédito alcanzó S/ 4 862 millones en mayo, registrando una variación positiva de 7,6 por ciento, siendo inferior en comparación a igual mes del año 2016 (10,6 por ciento).
- El crédito en la banca múltiple, que concentró el 49,3 por ciento del crédito total, aumentó 2,9 por ciento. En las instituciones no bancarias, que intermediaron el 46,5 por ciento del crédito, se expandió 12,4 por ciento interanual, debido a las mayores colocaciones de las cajas municipales (16,1 por ciento).
- Por tipo de crédito, el crédito a personas se expandió 12,1 por ciento, destacando el mayor crédito de consumo (15,8 por ciento) e hipotecario (4,5 por ciento). La financiación a empresas se incrementó en 5,5 por ciento.
- El crédito en moneda nacional creció 11,3 por ciento interanual; en cambio, el de moneda extranjera se contrajo 30,8 por ciento. Asimismo, la dolarización bajó de 8,8 por ciento en mayo de 2016 a 5,6 por ciento en igual mes de 2017, destacando la preferencia por los préstamos en moneda nacional.

**CUADRO Nº 9**  
**CRÉDITO**  
(Saldos en millones de soles)

	A MAYO			
	2016	2017	Estruct.% 2017	Var. Nom. 2017 / 2016
<b>Banco de la Nación 1/</b>	<b>137</b>	<b>156</b>	<b>3,2</b>	<b>13,4</b>
<b>Agrobanco 2/</b>	<b>43</b>	<b>50</b>	<b>1,0</b>	<b>16,2</b>
<b>Banca múltiple</b>	<b>2 327</b>	<b>2 396</b>	<b>49,3</b>	<b>2,9</b>
<b>Instituciones no bancarias</b>	<b>2 011</b>	<b>2 261</b>	<b>46,5</b>	<b>12,4</b>
Cajas municipales	1 468	1 704	35,1	16,1
Cajas rurales	15	21	0,4	40,3
Financieras	487	487	10,0	-0,1
Edpymes	41	49	1,0	20,0
<b>TOTAL</b>	<b>4 519</b>	<b>4 862</b>	<b>100,0</b>	<b>7,6</b>
<b>Empresas</b>	<b>3 095</b>	<b>3 267</b>	<b>67,2</b>	<b>5,5</b>
<b>Personas</b>	<b>1 423</b>	<b>1 595</b>	<b>32,8</b>	<b>12,1</b>
Consumo	961	1 113	22,9	15,8
Hipotecario	462	482	9,9	4,5
En MN	4 122	4 588	94,4	11,3
En ME	396	274	5,6	-30,8

1/Considera solo los créditos de consumo e hipotecario.

2/No considera los créditos a las demás empresas del sistema financiero.

Fuente: SBS y AFP

Elaboración: BCRP, Sucursal Cusco. Departamento de Estudios Económicos.

**GRÁFICO Nº 5**  
**EVOLUCIÓN DEL CREDITO**  
(Variación % respecto a similar mes del año anterior)

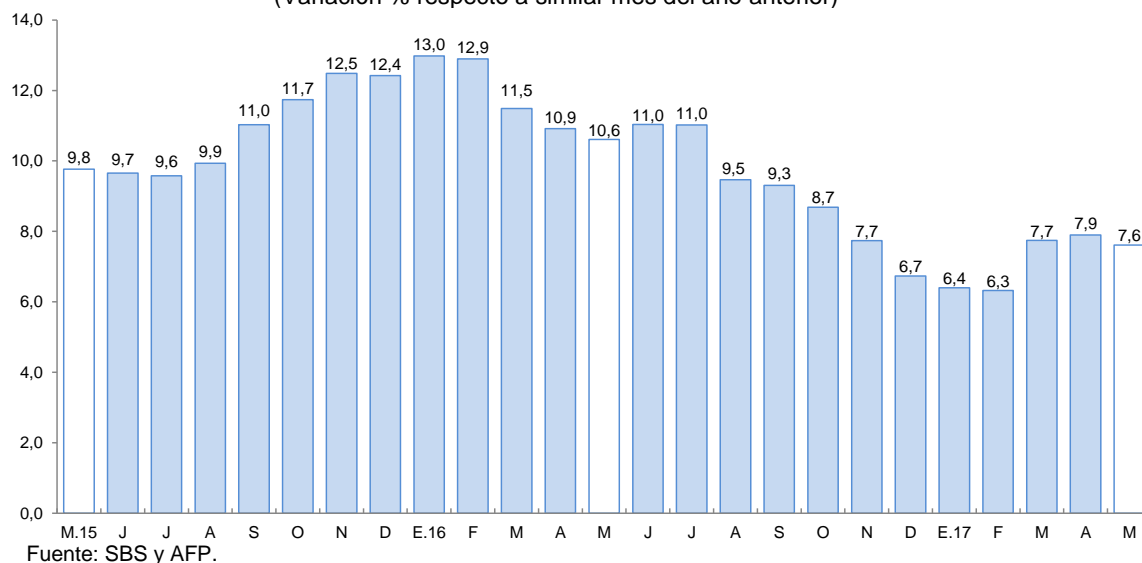

- La tasa de morosidad fue de 4,8 por ciento en abril de 2017, inferior en 1,2 puntos porcentuales con relación a similar mes de 2016. La morosidad en la banca múltiple (4,4 por ciento) descendió 2,8 puntos porcentuales y en las instituciones no bancarias (5,5 por ciento) aumentó 0,4 de punto porcentual.

**GRÁFICO Nº 6**  
**TASA DE MOROSIDAD 1/**  
(Porcentaje)

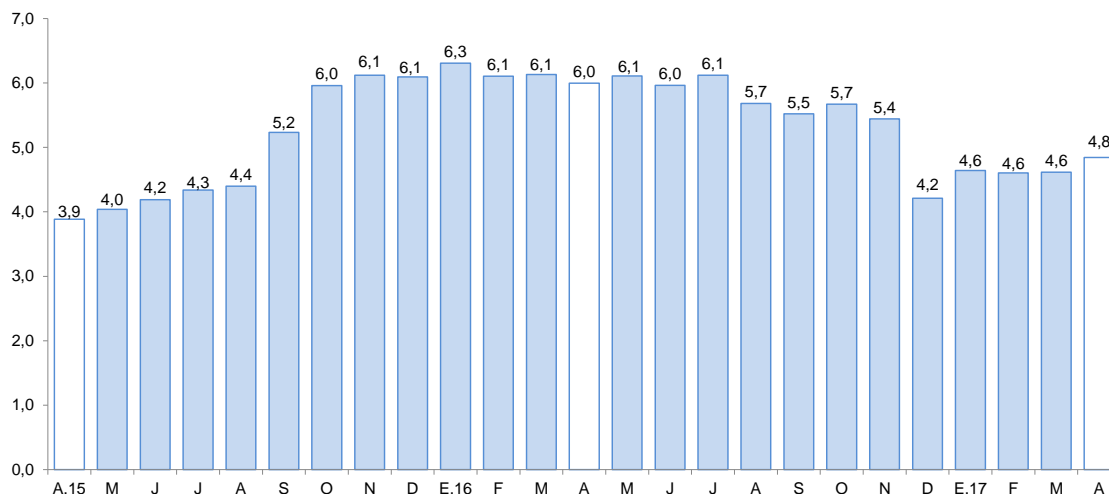

1/ Morosidad = (créditos vencidos + créditos en cobranza judicial) / colocaciones brutas.  
Fuente: SBS y AFP.

## 2. Depósitos

- El saldo de depósitos (S/ 4 336 millones) se incrementó en 6,0 por ciento interanual en mayo, tasa de crecimiento menor frente a similar mes de 2016 (15,9 por ciento).
- Por tipo de depósito, registraron un aumento los depósitos a plazo (15,9 por ciento) y de ahorro (2,0 por ciento).

- Por tipo de institución, los depósitos en la banca múltiple crecieron 3,1 por ciento, al igual que los depósitos en las instituciones no bancarias 15,7 por ciento, destacando las mayores captaciones de las cajas municipales (16,1 por ciento).
- Los depósitos en moneda nacional se expandieron 7,7 por ciento, y los depósitos en moneda extranjera 2,0 por ciento. La dolarización de los depósitos descendió de 29,4 por ciento en mayo de 2016 a 28,2 por ciento en similar mes de 2017.

**CUADRO Nº 10**  
**DEPÓSITOS**  
(Saldos en millones de soles)

	A MAYO			
	2016	2017	Estruct. % 2017	Var. Nom. 2017 / 2016
<b>Banco de la Nación</b>	<b>623</b>	<b>577</b>	<b>13,3</b>	<b>-7,4</b>
<b>Banca múltiple</b>	<b>1 993</b>	<b>2 055</b>	<b>47,4</b>	<b>3,1</b>
<b>Instituciones no bancarias</b>	<b>1 474</b>	<b>1 705</b>	<b>39,3</b>	<b>15,7</b>
Cajas municipales	1 281	1 487	34,3	16,1
Cajas rurales	1	3	0,1	330,9
Financieras	192	214	4,9	11,3
<b>TOTAL</b>	<b>4 089</b>	<b>4 336</b>	<b>100,0</b>	<b>6,0</b>
Vista	812	791	18,3	-2,5
Ahorro	1 829	1 866	43,0	2,0
A plazo	1 448	1 679	38,7	15,9
En MN	2 889	3 112	71,8	7,7
En ME	1 201	1 224	28,2	2,0

Fuente: SBS y AFP.

Elaboración: BCRP, Sucursal Cusco. Departamento de Estudios Económicos.

**GRÁFICO Nº 7**  
**EVOLUCIÓN DE LOS DEPÓSITOS**  
(Variación % respecto a similar mes del año anterior)

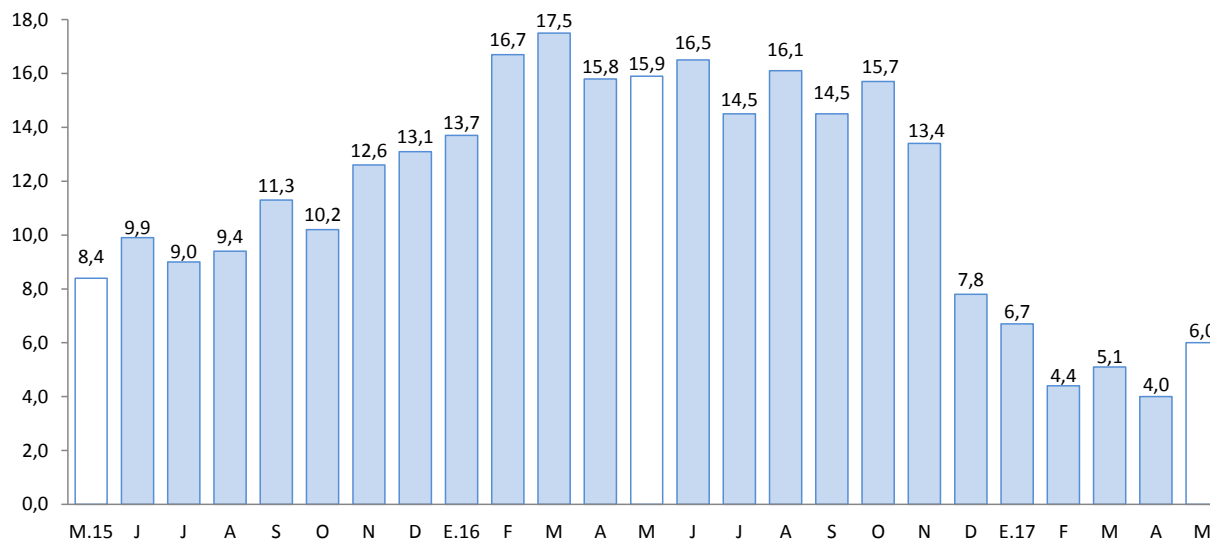

Fuente: SBS y AFP.

## **V. EJECUCIÓN DEL PRESUPUESTO PÚBLICO**

### **1. Gasto No Financiero**

- La ejecución del presupuesto público en Cusco se incrementó en 0,4 por ciento en mayo, explicada por el mayor desembolso del Gasto Corriente (23,7 por ciento), siendo contrarrestado en parte por la disminución del Gasto de Capital (-29,4 por ciento).
- En enero - mayo, el gasto registró una caída de 11,9 por ciento, asociado al menor Gasto de Capital (-25,8 por ciento) y Gasto Corriente (-3,0 por ciento).

### **2. Gasto corriente**

- El Gasto Corriente (S/ 321 millones) aumentó 23,7 por ciento interanual en mayo, debido a los mayores gastos en transferencias (120,1 por ciento), y bienes y servicios (13,1 por ciento).
- Entre enero y mayo, el gasto se redujo 3,0 por ciento, producto de la contracción de los gastos en bienes y servicios (-19,5 por ciento).

### **3. Gasto de capital**

- El Gasto de Capital (S/ 144 millones) se contrajo 29,4 por ciento interanual en mayo, explicado por los menores gastos en los tres niveles de gobierno. Así, el Gasto de Capital acumuló una disminución de 25,8 por ciento, respecto a enero – mayo de 2016.
- El gasto en inversión (S/ 137 millones) se redujo 23,7 por ciento, explicado por los menores desembolsos en el Gobierno Regional (-45,6 por ciento), Gobiernos Locales (-17,9 por ciento) y Gobierno Nacional (-9,0 por ciento). Durante enero - mayo, la inversión disminuyó 29,3 por ciento, respecto a similar periodo de 2016, explicada por la menor inversión en los tres niveles de gobierno.
- Entre enero y mayo, la ejecución de la inversión pública fue de 19,0 por ciento del Presupuesto Institucional Modificado (PIM). Los Gobiernos Locales registraron un avance de 25,6 por ciento, seguido por el Gobierno Nacional (15,7 por ciento) y el Gobierno Regional (10,5 por ciento).

**CUADRO Nº 11**  
**EJECUCIÓN DEL PRESUPUESTO PÚBLICO 1/ 2/**  
(Millones de soles)

	MAYO			ENERO - MAYO		
	2016	2017	Var% Real	2016	2017	Var% Real
<b>I. GASTOS CORRIENTES</b>	<b>251</b>	<b>321</b>	<b>23,7</b>	<b>1 264</b>	<b>1 268</b>	<b>-3,0</b>
Gobierno Nacional	106	170	55,1	606	605	-3,5
Gobierno Regional	92	99	3,7	420	452	4,0
Gobiernos Locales	53	52	-4,4	238	211	-14,3
<b>Remuneraciones</b>	<b>114</b>	<b>121</b>	<b>3,4</b>	<b>563</b>	<b>619</b>	<b>6,2</b>
Gobierno Nacional	44	45	-1,1	225	248	6,6
Gobierno Regional	61	68	9,1	292	323	7,1
Gobiernos Locales	9	9	-11,7	46	47	-1,2
<b>Bienes y Servicios</b>	<b>102</b>	<b>119</b>	<b>13,1</b>	<b>465</b>	<b>388</b>	<b>-19,5</b>
Gobierno Nacional	40	60	44,6	205	157	-26,2
Gobierno Regional	22	20	-13,2	76	76	-3,5
Gobiernos Locales	40	40	-4,3	184	155	-18,5
<b>Transferencias 1/</b>	<b>35</b>	<b>80</b>	<b>120,1</b>	<b>235</b>	<b>261</b>	<b>7,3</b>
Gobierno Nacional	22	65	187,1	175	200	10,2
Gobierno Regional	10	11	7,8	52	52	-2,6
Gobiernos Locales	3	4	14,5	8	9	6,6
<b>II. GASTOS DE CAPITAL</b>	<b>197</b>	<b>144</b>	<b>-29,4</b>	<b>809</b>	<b>622</b>	<b>-25,8</b>
Gobierno Nacional	33	16	-52,1	218	199	-11,6
Gobierno Regional	41	23	-45,6	138	71	-50,5
Gobiernos Locales	124	105	-18,0	453	352	-25,0
<b>Formación bruta de capital 2/</b>	<b>175</b>	<b>137</b>	<b>-23,7</b>	<b>778</b>	<b>570</b>	<b>-29,3</b>
Gobierno Nacional	15	14	-9,0	192	154	-23,0
Gobierno Regional	41	23	-45,6	138	71	-50,5
Gobiernos Locales	119	100	-17,9	448	345	-25,5
<b>Otros gastos de capital 3/</b>	<b>23</b>	<b>6</b>	<b>-72,6</b>	<b>31</b>	<b>52</b>	<b>63,9</b>
<b>III. GASTO NO FINANCIERO TOTAL (I+II)</b>	<b>449</b>	<b>464</b>	<b>0,4</b>	<b>2 072</b>	<b>1 890</b>	<b>-11,9</b>
Gobierno Nacional	139	186	29,9	823	804	-5,6
Gobierno Regional	133	122	-11,5	558	522	-9,5
Gobiernos Locales	177	157	-13,9	692	563	-21,3

1/ Incluye el pago de pensiones, donaciones, transferencias y otros gastos corrientes.

2/ Considera el gasto en Defensa e Interior.

3/ Incluye donaciones y transferencias.

Fuente: MEF

Elaboración: BCRP - Sucursal Cusco. Departamento de Estudios Económicos



**GRÁFICO Nº 8**  
**EVOLUCIÓN DE LA INVERSIÓN PÚBLICA**  
(Variación % real)

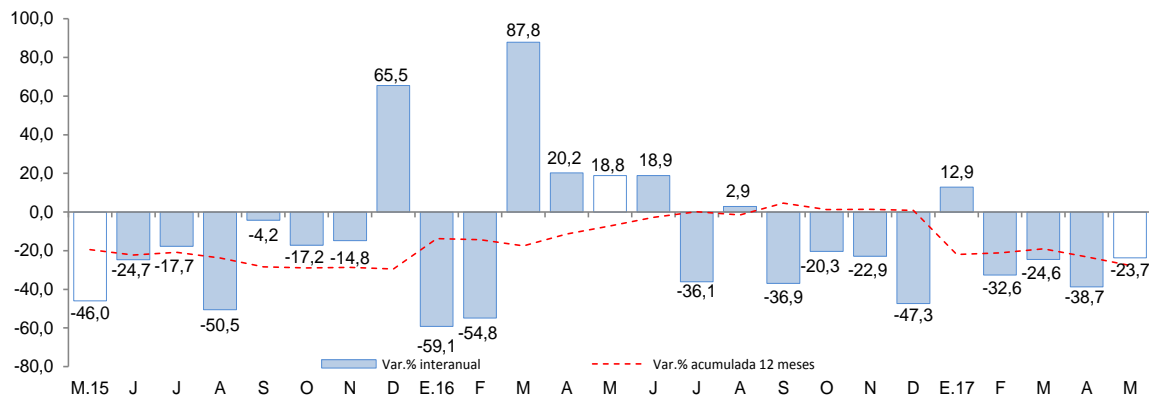

Fuente: MEF.

- En el Gobierno Nacional, los proyectos más importantes fueron:
  - Rehabilitación y mejoramiento de la carretera Dv. Negromayo – Occoruro – Pallpata – Dv. Yauri (S/ 2,8 millones).
  - Mejoramiento y ampliación de los servicios de salud del hospital Quillabamba del distrito de Santa Ana de la provincia de La Convención (S/ 1,2 millones).
- Entre los principales proyectos ejecutados por el Gobierno Regional resaltan:
  - Mejoramiento de la carretera Huancarani – Paucartambo de la provincia de Paucartambo (S/ 2,3 millones).
  - Adaptación al cambio climático, manejo y gestión de praderas naturales de la cuenca alta del río Apurímac (S/ 2,0 millones).
- Los Gobiernos Locales han invertido los mayores montos en:
  - Estudios de pre - inversión (S/ 3,3 millones).
  - Mejoramiento y ampliación del servicio de seguridad ciudadana en el distrito de Santiago de la provincia de Cusco (S/ 3,1 millones).

## VI. ENCUESTA DE PERCEPCIÓN REGIONAL

- El Índice de Confianza Empresarial Regional, que mide las expectativas de los empresarios, alcanzó 62 puntos en mayo, superior en 2 puntos con relación al mes anterior y menor en 3 puntos respecto a mayo de 2016.

**GRÁFICO Nº 9**  
**INDICE DE CONFIANZA EMPRESARIAL REGIONAL (ICER)**  
(Índice de difusión en puntos)

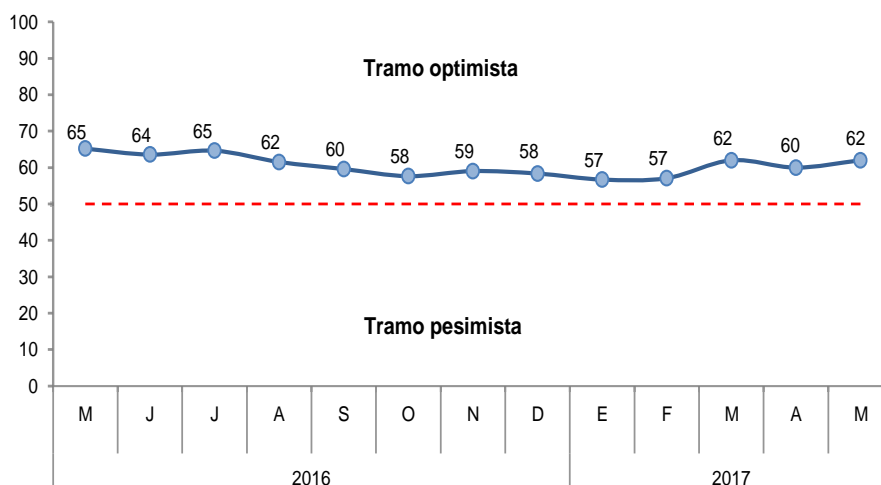

- El índice de la situación actual del negocio avanzó a 65 puntos. Las empresas del sector servicios reportaron una mejora en su desempeño.

**GRÁFICO Nº 10**  
**SITUACIÓN ACTUAL DEL NEGOCIO**  
¿Cómo considera Ud. La situación de su negocio?

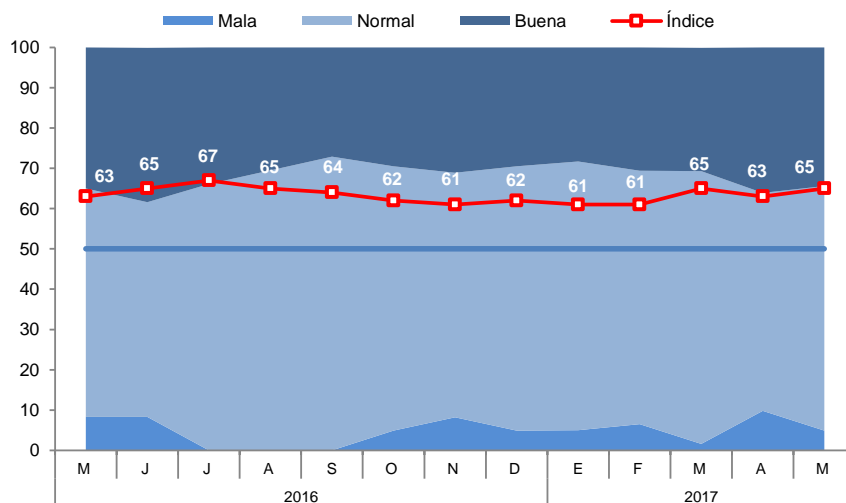

- El índice del nivel de ventas se ubicó en 59 puntos, mayor en 6 puntos en comparación al mes anterior. Las empresas de los sectores comercio y servicios registraron un incremento en su nivel de ventas. En comercio, se asoció al día de la madre, y en servicios, por la mayor actividad turística.

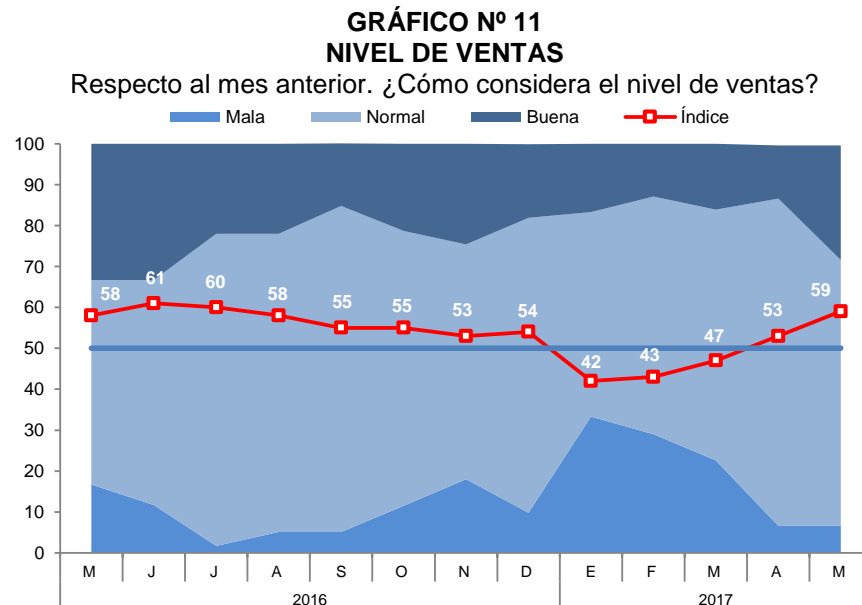

- El índice de acceso al crédito pasó de 65 a 69 puntos. Las empresas de los sectores comercio y servicios percibieron una mayor facilidad de acceso al crédito.

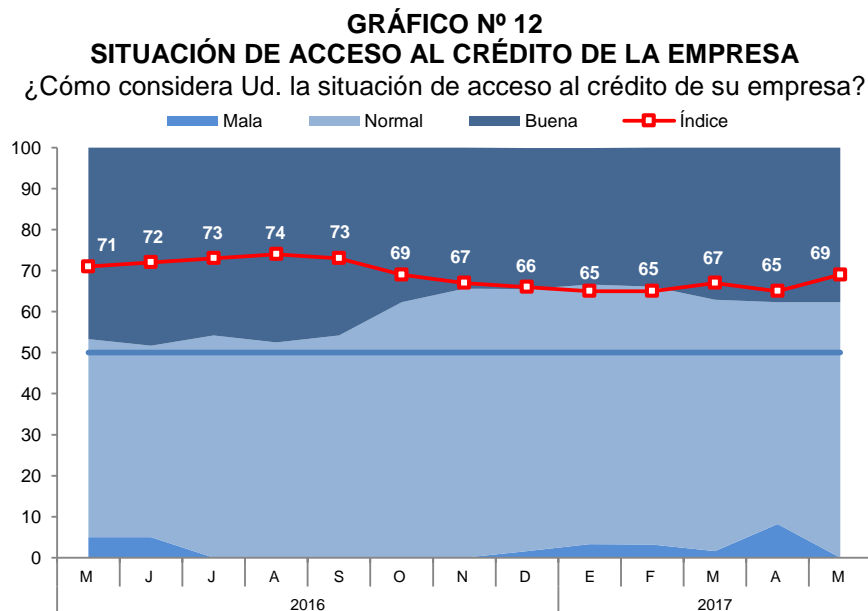

- El índice de la situación financiera de la empresa alcanzó 64 puntos, superior en 2 puntos con relación al mes anterior. La evolución fue explicada por el comportamiento favorable registrado en las empresas de comercio y servicios.

**GRÁFICO Nº 13**  
**SITUACIÓN FINANCIERA DE LA EMPRESA**  
¿Cómo considera Ud. la situación financiera de su empresa?

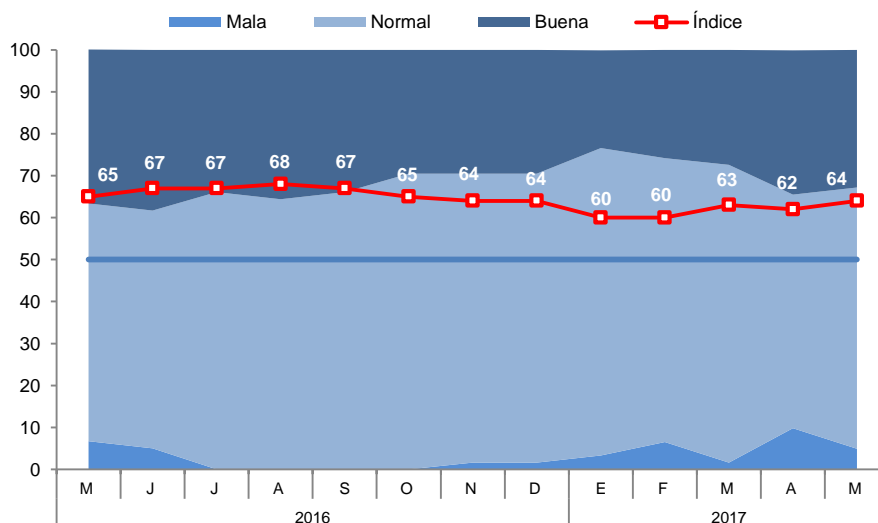

- El índice de las expectativas del nivel de la demanda de los productos de las empresas para los próximos 3 meses descendió a 71 puntos. Las empresas de los sectores servicios y comercio mostraron una postura menos optimista, no obstante aumentó la proporción de empresas que esperan una demanda normal.

**GRÁFICO Nº 14**  
**EXPECTATIVA DE DEMANDA DE SUS PRODUCTOS A 3 MESES**  
Indique su previsión para los próximos tres meses respecto a la demanda de los productos de su empresa

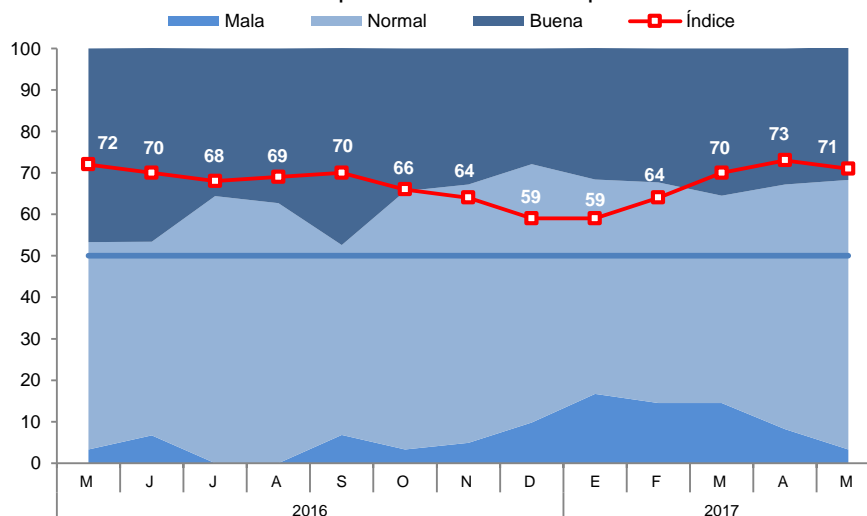

- El índice de contratación de personal en los próximos 3 meses se situó en 58 puntos, menor en 4 puntos con relación al mes anterior. Las empresas de los sectores servicios y comercio esperan contar con menor personal.

**GRÁFICO Nº 15**  
**EXPECTATIVA DE CONTRATACIÓN DE PERSONAL A 3 MESES**  
 Indique su previsión para los próximos tres meses respecto al número de personal empleado en su empresa

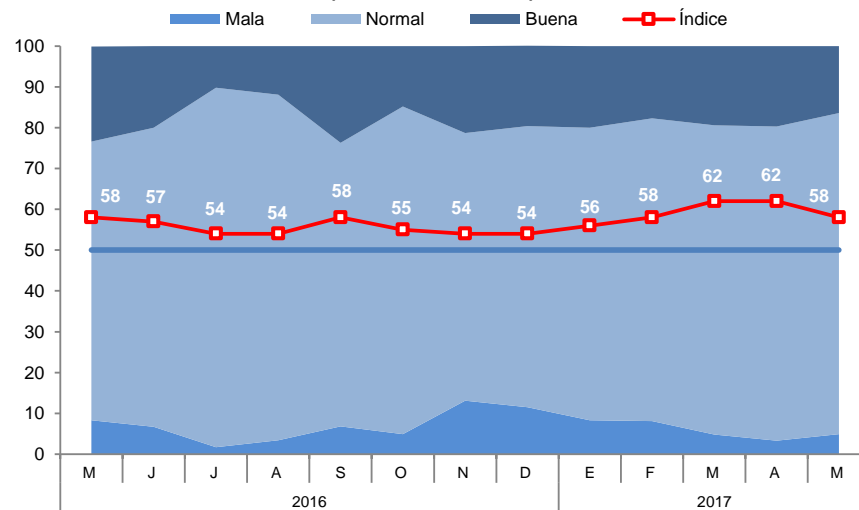

## VII. ANEXOS



## ANEXO 1

CUSCO: PRODUCCIÓN AGROPECUARIA 1/  
(Toneladas)

PRODUCTOS	2016								2017					PRODUCTOS
	MAY	JUN	JUL	AGO	SET	OCT	NOV	DIC	ENE	FEB	MAR	ABR	MAY	
<b>AGRÍCOLA</b>														<b>AGRÍCOLA</b>
Achiote	13	7	15	374	912	880	51	0	0	0	0	0	5	Achiote
Alcachofa	0	0	0	0	0	0	1566	1935	3 020	2 875	1300	90	0	Alcachofa
Alfalfa	12 662	9 082	10 609	5 061	8 016	9 799	12 326	15 704	17 779	14 063	15 000	13 551	11 355	Alfalfa
Arroz cáscara	1236	28	0	0	0	0	0	0	35	180	78	463	1201	Arroz cáscara
Arveja grano seco	2 323	1312	260	0	0	0	0	0	0	0	0	23	2 487	Arveja grano seco
Arveja grano verde	56	170	6	0	0	90	134	202	326	310	396	412	102	Arveja grano verde
Cacao	1680	1295	821	410	184	90	750	616	1235	1530	1380	765	1317	Cacao
Café	7 219	7 949	3 803	1327	0	0	0	0	0	0	3 000	3 546	3 369	Café
Cebolla	2 579	505	997	209	239	230	317	306	474	642	975	1310	1881	Cebolla
Ciruela	0	0	0	0	0	0	0	0	0	0	0	0	0	Ciruela
Col o repollo	178	159	99	160	128	139	187	137	187	146	208	203	170	Col o repollo
Haba grano verde	47	204	0	0	24	132	125	216	1164	1477	880	564	100	Haba grano verde
Limón	102	77	69	60	43	40	41	94	393	361	200	87	85	Limón
Maíz amarillo duro	1164	234	228	0	0	0	0	229	729	871	480	132	1327	Maíz amarillo duro
Maíz amiláceo	31189	9 899	7 948	0	0	0	0	0	0	331	290	13 087	34 685	Maíz amiláceo
Maíz choclo	1355	497	33	0	0	0	4 300	1900	8 446	13 761	6 800	6 203	2 214	Maíz choclo
Mango	0	0	0	0	0	0	179	286	203	43	0	0	0	Mango
Melocotón	0	0	0	0	0	0	0	0	123	392	850	679	0	Melocotón
Naranja	2 605	3 188	3 974	3 156	1397	829	863	645	271	1283	1000	1415	2 383	Naranja
Olluco	18 215	9 423	997	0	0	0	0	0	0	266	6 480	2 928	19 471	Olluco
Palta	2 400	960	739	242	68	100	251	261	363	408	600	1158	2 282	Palta
Papa	183 995	53 814	17 169	0	0	330	1649	3 797	17 560	27 251	29 000	52 910	199 884	Papa
Papaya	823	662	754	425	585	453	263	361	375	618	400	656	472	Papaya
Piña	1118	625	1455	895	1065	1250	700	2 485	1 128	1034	100	276	1004	Piña
Plátano	3 456	3 468	3 642	2 000	1864	1700	2 077	2 259	2 690	3 068	2 900	3 534	3 533	Plátano
Quinua	2 793	869	63	0	0	0	0	0	0	0	0	53	3 205	Quinua
Tomate	240	110	38	0	0	0	48	142	224	174	102	105	137	Tomate
Trébol	0	0	0	0	0	0	0	0	0	0	0	0	0	Trébol
Tuna	0	0	0	0	0	0	1340	0	4 520	6 860	6 408	2 170	0	Tuna
Yuca	4 892	5 803	3 643	1912	2 126	2 253	1771	1407	1635	2 464	2 400	3 798	5 308	Yuca
Zapallo	465	120	18	0	0	0	0	0	535	795	540	412	579	Zapallo
<b>PECUARIA</b>														<b>PECUARIA</b>
<b>CARNE</b>														<b>CARNE</b>
*Ave 2/	384	451	415	394	312	377	371	362	341	298	271	298	300	*Ave 2/
*Vacuno 2/	929	974	968	874	775	705	685	696	739	793	848	881	918	*Vacuno 2/
*Ovino 2/	296	304	304	281	256	238	233	242	252	269	275	274	267	*Ovino 2/
*Porcino 2/	493	509	518	520	519	553	507	535	474	478	475	487	431	*Porcino 2/
LECHE	9 329	8 737	8 592	8 309	7 866	8 118	8 066	8 462	8 541	8 085	9 230	9 248	8 487	LECHE
FIBRA DE ALPACA	0	0	0	0	0	0	54	362	100	87	8	0	0	FIBRA DE ALPACA

1/ Cifras Preliminares

2/ Peso neto

Fuente: MINAGRI - Cusco.

Elaboración: BCRP. Sucursal Cusco. Departamento de Estudios Económicos



## ANEXO 2

### CUSCO: PRODUCCIÓN PESQUERA 1/

(T.m.)

	2016								2017					
	MAY	JUN	JUL	AGO	SET	OCT	NOV	DIC	ENE	FEB	MAR	ABR	MAY	
CHD 2/ 1. Fresco	14	9	7	0	0	0	5	11	12	14	15	7	10	CHD 2/ 1. Fresco

1/ Cifras preliminar

2/ Consumo Humano Directo

Fuente: PRODUCE - Cusco

Elaboración: BCRP. Sucursal Cusco. Departamento de Estudios Económicos



### ANEXO 3

#### CUSCO: PRODUCCIÓN MINERA E HIDROCARBUROS 1/

	2016								2017					
	MAY	JUN	JUL	AGO	SET	OCT	NOV	DIC	ENE	FEB	MAR	ABR	MAY	
<b>1. MINERÍA METÁLICA 2/</b>														<b>1. MINERÍA METÁLICA 2/</b>
Cobre (TMF)	31 094	30 130	32 367	33 005	29 222	33 141	28 906	27 627	22 656	25 627	25 348	25 263	27 678	Cobre (TMF)
Oro (Onzas troy)	11 526	7 781	9 450	11 021	10 976	12 889	11 602	12 621	9 625	9 809	10 326	6 698	9 543	Oro (Onzas troy)
Plata (Onzas troy)	136 126	132 011	162 233	155 577	140 949	145 450	125 806	130 211	98 799	104 651	111 177	107 866	118 765	Plata (Onzas troy)
Zinc (TMF)	2	1	3	4	2	0	0	0	2	0	1	4	3	Zinc (TMF)
Plomo (TMF)	2	1	2	2	1	0	0	0	1	0	4	3	2	Plomo (TMF)
Molibdeno (TMF)	0	0	0	55	20	37	16	33	55	28	43	32	49	Molibdeno (TMF)
<b>2. HIDROCARBUROS</b>														<b>2. HIDROCARBUROS</b>
Gas Natural (MMPC)	43 089	37 627	45 097	43 822	40 158	41 560	44 382	43 323	36 651	31 752	35 753	33 132	34 634	Gas Natural (MMPC)
Líquidos de Gas Natural (MB)	3 144	2 769	3 065	3 100	2 740	2 915	2 985	3 035	2 868	2 614	2 765	2 498	2 695	Líquidos de Gas Natural (MB)

1/ Cifras preliminares

2/ Contenido fino

Fuente: MINEM.

Elaboración: BCRP. Sucursal Cusco. Departamento de Estudios Económicos

## ANEXO 4

### CUSCO: PRODUCCIÓN MANUFACTURERA 1/ (Índice 2015 = 100)

	2016								2017					
	MAY	JUN	JUL	AGO	SET	OCT	NOV	DIC	ENE	FEB	MAR	ABR	MAY	
<b>MANUFACTURA NO PRIMARIA</b>														<b>MANUFACTURA NO PRIMARIA</b>
Elaboración de productos alimenticios	107,0	126,1	125,2	131,6	125,4	121,9	129,2	104,0	102,1	94,7	123,6	116,8	116,0	Elaboración de productos alimenticios
Producción de madera	55,4	68,7	92,8	63,1	74,8	68,5	87,3	82,9	64,8	42,8	69,9	44,0	41,9	Producción de madera
Sustancias y productos químicos	57,5	0,0	63,7	96,8	93,0	93,4	96,8	100,2	106,0	97,5	114,1	83,0	105,8	Sustancias y productos químicos
Vehículos automotores, remolques y semiremolques	443,0	0,0	134,2	0,0	0,0	92,5	43,6	96,5	53,0	101,6	45,7	362,3	455,2	Vehículos automotores, remolques y semiremolques
<b>TOTAL</b>	<b>93,6</b>	<b>84,0</b>	<b>105,2</b>	<b>118,1</b>	<b>113,0</b>	<b>111,7</b>	<b>117,4</b>	<b>102,3</b>	<b>102,2</b>	<b>94,7</b>	<b>118,9</b>	<b>107,1</b>	<b>114,7</b>	<b>TOTAL</b>

1/ Cifras preliminares

Fuente: Empresas industriales y Dirección Regional de Agricultura.

Elaboración: BCRP. Sucursal Cusco. Departamento de Estudios Económicos

## ANEXO 5

### CUSCO: EXPORTACIONES POR GRUPO DE PRODUCTOS 1/ (Valores FOB en Miles de US\$)

GRUPO	2016								2017					GRUPO
	MAY	JUN	JUL	AGO	SET	OCT	NOV	DIC	ENE	FEB	MAR	ABR	MAY	
<b>Productos Tradicionales</b>	<b>123 967</b>	<b>44 897</b>	<b>155 906</b>	<b>109 066</b>	<b>72 149</b>	<b>155 419</b>	<b>112 714</b>	<b>107 431</b>	<b>48 953</b>	<b>91 747</b>	<b>84 778</b>	<b>120 606</b>	<b>88 271</b>	<b>Productos Tradicionales</b>
Agrícolas	88	286	618	1 236	365	1 060	1 133	1 471	63	82	70	66	130	Agrícolas
Mineros	123 879	44 611	155 288	107 830	71 784	154 359	111 581	105 960	48 890	91 665	84 708	120 540	88 141	Mineros
<b>Productos no Tradicionales</b>	<b>1 586</b>	<b>708</b>	<b>1 751</b>	<b>1 033</b>	<b>1 162</b>	<b>1 851</b>	<b>1 192</b>	<b>1 004</b>	<b>1 219</b>	<b>1 321</b>	<b>1 955</b>	<b>2 019</b>	<b>1 445</b>	<b>Productos no Tradicionales</b>
Agropecuarios	965	572	1 244	951	865	1 544	935	403	621	763	982	1 523	898	Agropecuarios
Pesqueros	0	0	0	0	0	0	0	0	0	0	0	0	0	Pesqueros
Textiles	74	46	128	56	146	136	154	96	84	71	79	64	36	Textiles
Maderas y papeles, y sus manufacturas	0	1	0	2	1	1	1	0	0	0	0	0	0	Maderas y papeles, y sus manufacturas
Químicos	137	7	252	3	0	22	42	356	487	418	495	284	419	Químicos
Minerales no metálicos	0	67	38	13	87	68	43	60	5	57	44	5	68	Minerales no metálicos
Sidero-metalúrgico y joyería	56	1	23	2	10	13	2	13	4	2	2	0	0	Sidero-metalúrgico y joyería
Metal-mecánicos	242	0	0	0	0	0	0	51	0	0	333	110	0	Metal-mecánicos
Otros	112	14	66	6	53	67	15	25	18	10	20	33	24	Otros
<b>TOTAL EXPORTACIONES</b>	<b>125 553</b>	<b>45 605</b>	<b>157 657</b>	<b>110 099</b>	<b>73 311</b>	<b>157 270</b>	<b>113 906</b>	<b>108 435</b>	<b>50 172</b>	<b>93 068</b>	<b>86 733</b>	<b>122 625</b>	<b>89 716</b>	<b>TOTAL EXPORTACIONES</b>

1/ Cifras preliminares.

FUENTE : SUNAT.

ELABORACIÓN: BCRP, Sucursal Cusco. Departamento de Estudios Económicos.

## ANEXO 6

CUSCO: EXPORTACIONES POR GRUPO DE PRODUCTOS 1/  
(Valores FOB en Miles de US\$)

GRUPO	2016								2017					GRUPO
	MAY	JUN	JUL	AGO	SET	OCT	NOV	DIC	ENE	FEB	MAR	ABR	MAY	
<b>PRODUCTOS TRADICIONALES</b>	<b>123 967</b>	<b>44 897</b>	<b>155 906</b>	<b>109 066</b>	<b>72 149</b>	<b>155 419</b>	<b>112 714</b>	<b>107 431</b>	<b>48 953</b>	<b>91 747</b>	<b>84 778</b>	<b>120 606</b>	<b>88 271</b>	<b>PRODUCTOS TRADICIONALES</b>
<b>Agrícolas</b>	<b>88</b>	<b>286</b>	<b>618</b>	<b>1 236</b>	<b>365</b>	<b>1 060</b>	<b>1 133</b>	<b>1 471</b>	<b>63</b>	<b>82</b>	<b>70</b>	<b>66</b>	<b>130</b>	<b>Agrícolas</b>
Café	88	286	618	1 236	365	1 060	1 133	1 471	63	82	70	66	130	Café
<b>Mineros</b>	<b>123 879</b>	<b>44 611</b>	<b>155 288</b>	<b>107 830</b>	<b>71 784</b>	<b>154 359</b>	<b>111 581</b>	<b>105 960</b>	<b>48 890</b>	<b>91 665</b>	<b>84 708</b>	<b>120 540</b>	<b>88 141</b>	<b>Mineros</b>
Cobre	123 290	43 744	153 695	106 026	69 436	152 675	109 288	103 267	46 585	89 981	77 577	111 511	82 269	Cobre
Oro	589	867	1 593	437	2 348	1 684	2 293	2 693	2 305	1 684	7 131	4 825	5 872	Oro
Molibdeno	0	0	0	0	0	0	0	0	0	0	0	4 204	0	Molibdeno
<b>PRODUCTOS NO TRADICIONALES</b>	<b>1 586</b>	<b>708</b>	<b>1 751</b>	<b>1 033</b>	<b>1 162</b>	<b>1 851</b>	<b>1 192</b>	<b>1 004</b>	<b>1 219</b>	<b>1 321</b>	<b>1 955</b>	<b>2 019</b>	<b>1 445</b>	<b>PRODUCTOS NO TRADICIONALES</b>
<b>Agropecuuario</b>	<b>965</b>	<b>572</b>	<b>1 244</b>	<b>951</b>	<b>865</b>	<b>1 544</b>	<b>935</b>	<b>403</b>	<b>621</b>	<b>763</b>	<b>982</b>	<b>1 523</b>	<b>898</b>	<b>Agropecuuario</b>
Maíz blanco	43	68	411	419	391	553	491	232	357	468	311	265	125	Maíz blanco
Máiz amarillo duro	0	0	0	0	0	0	0	0	0	0	0	0	0	Máiz amarillo duro
Cacao	350	0	702	418	269	158	71	38	0	1	0	67	125	Cacao
Granos trabajados de maíz	0	33	32	33	34	34	82	35	0	54	92	55	39	Granos trabajados de maíz
Los demás frutos de cascara	14	7	18	3	0	0	0	0	0	0	0	0	0	Los demás frutos de cascara
Habas	0	72	0	0	43	0	72	0	43	32	76	31	0	Habas
Alcachofas	465	348	81	37	0	479	20	0	0	174	320	607	272	Alcachofas
Hortalizas	92	0	0	0	0	246	141	0	219	34	70	311	333	Hortalizas
Resto	1	44	0	41	128	74	58	98	2	0	113	187	4	Resto
<b>Pesqueros</b>	<b>0</b>	<b>0</b>	<b>0</b>	<b>0</b>	<b>0</b>	<b>0</b>	<b>0</b>	<b>0</b>	<b>0</b>	<b>0</b>	<b>0</b>	<b>0</b>	<b>0</b>	<b>Pesqueros</b>
<b>Textiles</b>	<b>74</b>	<b>46</b>	<b>128</b>	<b>56</b>	<b>146</b>	<b>136</b>	<b>154</b>	<b>96</b>	<b>84</b>	<b>71</b>	<b>79</b>	<b>64</b>	<b>36</b>	<b>Textiles</b>
Los demás suéteres de pelo fino	3	9	14	15	34	25	34	17	12	8	0	6	7	Los demás suéteres de pelo fino
Los demás suéteres de lana	7	1	1	8	15	13	32	9	8	4	3	14	10	Los demás suéteres de lana
Chales, pañuelos de cuello, y artículos similares	3	2	18	0	13	5	6	3	1	6	2	2	0	Chales, pañuelos de cuello, y artículos similares
Resto	61	34	95	33	84	93	82	67	63	53	74	42	19	Resto
<b>Maderas y papeles, y sus manufacturas</b>	<b>0</b>	<b>1</b>	<b>0</b>	<b>2</b>	<b>1</b>	<b>1</b>	<b>1</b>	<b>0</b>	<b>0</b>	<b>0</b>	<b>0</b>	<b>0</b>	<b>0</b>	<b>Maderas y papeles, y sus manufacturas</b>
Marcos de madera para cuadros	0	1	0	0	0	0	0	0	0	0	0	0	0	Marcos de madera para cuadros
Resto	0	0	0	0	1	1	1	0	0	0	0	0	0	Resto
<b>Químicos</b>	<b>137</b>	<b>7</b>	<b>252</b>	<b>3</b>	<b>0</b>	<b>22</b>	<b>42</b>	<b>356</b>	<b>487</b>	<b>418</b>	<b>495</b>	<b>284</b>	<b>419</b>	<b>Químicos</b>
Materias colorantes de origen vegetal de achiote	137	7	252	3	0	22	41	356	487	418	495	284	419	Materias colorantes de origen vegetal de achiote
Resto	0	0	0	0	0	0	1	0	0	0	0	0	0	Resto
<b>Minerales no metálicos</b>	<b>0</b>	<b>67</b>	<b>38</b>	<b>13</b>	<b>87</b>	<b>68</b>	<b>43</b>	<b>60</b>	<b>5</b>	<b>57</b>	<b>44</b>	<b>5</b>	<b>68</b>	<b>Minerales no metálicos</b>
Los demás placas y baldos de cerámica	0	44	34	0	67	31	42	40	0	0	0	0	0	Los demás placas y baldos de cerámica
Las demás estatuillas para adornos de cerámica	0	12	0	4	19	21	1	3	0	8	10	0	21	Las demás estatuillas para adornos de cerámica
Las demás manufacturas de cerámica	0	11	2	9	1	9	0	9	0	12	1	5	0	Las demás manufacturas de cerámica
Resto	0	0	2	0	0	7	0	8	5	37	33	0	47	Resto
<b>Sidero-metalúrgicos y joyería</b>	<b>56</b>	<b>1</b>	<b>23</b>	<b>2</b>	<b>10</b>	<b>13</b>	<b>2</b>	<b>13</b>	<b>4</b>	<b>2</b>	<b>2</b>	<b>0</b>	<b>0</b>	<b>Sidero-metalúrgicos y joyería</b>
Las demás bisuterías	0	1	0	2	0	13	2	13	4	2	2	0	0	Las demás bisuterías
Las demás bisuterías de metales comunes	0	0	23	0	10	0	0	0	0	0	0	0	0	Las demás bisuterías de metales comunes
Resto	56	0	0	0	0	0	0	0	0	0	0	0	0	Resto
<b>Metal-mecánicos</b>	<b>242</b>	<b>0</b>	<b>0</b>	<b>0</b>	<b>0</b>	<b>0</b>	<b>0</b>	<b>51</b>	<b>0</b>	<b>0</b>	<b>333</b>	<b>110</b>	<b>0</b>	<b>Metal-mecánicos</b>
Las demás palas mecánicas, excavadoras, cargadoras y palas cargadoras	0	0	0	0	0	0	0	0	0	0	0	81	0	Las demás palas mecánicas, excavadoras, cargadoras y palas cargadoras
Cargadoras y palas cargadoras de carga frontal	0	0	0	0	0	0	0	0	0	0	0	27	0	Cargadoras y palas cargadoras de carga frontal
Demás vehículos automóviles para usos especiales	0	0	0	0	0	0	0	0	0	0	0	0	0	Demás vehículos automóviles para usos especiales
Vehículos Diesel para transporte de mercancías con cargas superiores a 20 T	0	0	0	0	0	0	0	0	0	0	0	0	0	Vehículos Diesel para transporte de mercancías con cargas superiores a 20 T
Vehículos Diesel para transporte de mercancías con cargas, entre 5T y 20 T	0	0	0	0	0	0	0	0	0	0	0	0	0	Vehículos Diesel para transporte de mercancías con cargas, entre 5T y 20 T
Resto	242	0	0	0	0	0	0	0	0	0	333	2	0	Resto
<b>Otros</b>	<b>112</b>	<b>14</b>	<b>66</b>	<b>6</b>	<b>53</b>	<b>67</b>	<b>15</b>	<b>25</b>	<b>18</b>	<b>10</b>	<b>20</b>	<b>33</b>	<b>24</b>	<b>Otros</b>
Los demás sombreros y demás tocados	37	2	59	0	51	25	6	16	12	10	16	25	2	Los demás sombreros y demás tocados
Juguets que representen animales y otros	0	0	0	0	0	1	1	1	2	0	0	0	6	Juguets que representen animales y otros
Los demás calzados	3	0	2	0	0	1	0	0	0	0	3	2	4	Los demás calzados
Resto	72	12	5	6	2	40	8	8	4	0	1	6	12	Resto
<b>TOTAL EXPORTACIONES</b>	<b>125 553</b>	<b>45 605</b>	<b>157 657</b>	<b>110 099</b>	<b>73 311</b>	<b>157 270</b>	<b>113 906</b>	<b>108 435</b>	<b>50 172</b>	<b>93 068</b>	<b>86 733</b>	<b>122 625</b>	<b>89 716</b>	<b>TOTAL EXPORTACIONES</b>

1 Cifras preliminares.

Fuente: SUNAT.

Elaboración: BCRP. Sucursal Cusco. Departamento de Estudios Económicos.



ANEXO 7

**CUSCO: INGRESOS CORRIENTES DEL GOBIERNO CENTRAL 1/**  
(Millones de soles)

	2016								2017					
	MAY	JUN	JUL	AGO	SET	OCT	NOV	DIC	ENE	FEB	MAR	ABR	MAY	
<b>I. INGRESOS TRIBUTARIOS</b>	<b>47</b>	<b>47</b>	<b>47</b>	<b>52</b>	<b>55</b>	<b>49</b>	<b>49</b>	<b>51</b>	<b>217</b>	<b>69</b>	<b>59</b>	<b>110</b>	<b>45</b>	<b>I. INGRESOS TRIBUTARIOS</b>
<b>1. Impuestos a los Ingresos</b>	<b>23</b>	<b>24</b>	<b>25</b>	<b>27</b>	<b>30</b>	<b>26</b>	<b>27</b>	<b>28</b>	<b>194</b>	<b>37</b>	<b>40</b>	<b>90</b>	<b>24</b>	<b>1. Impuestos a los Ingresos</b>
- Personas Naturales	9	9	8	10	12	8	10	11	16	21	10	10	10	- Personas Naturales
- Personas Jurídicas	11	13	16	16	18	17	17	17	178	16	16	13	9	- Personas Jurídicas
- Regularización	3	2	1	1	0	1	0	0	0	0	14	67	5	- Regularización
<b>2. Impuestos a la Importación</b>	<b>0</b>	<b>0</b>	<b>0</b>	<b>0</b>	<b>0</b>	<b>0</b>	<b>0</b>	<b>0</b>	<b>0</b>	<b>1</b>	<b>0</b>	<b>1</b>	<b>0</b>	<b>2. Impuestos a la Importación</b>
<b>3. Impuestos General a las Ventas</b>	<b>17</b>	<b>17</b>	<b>16</b>	<b>19</b>	<b>18</b>	<b>17</b>	<b>17</b>	<b>16</b>	<b>20</b>	<b>23</b>	<b>16</b>	<b>13</b>	<b>16</b>	<b>3. Impuestos General a las Ventas</b>
- Operaciones Internas	17	17	16	19	18	17	17	16	20	23	16	13	16	- Operaciones Internas
- Operaciones Externas	0	0	0	0	0	0	0	0	0	0	0	0	0	- Operaciones Externas
<b>4. Impuestos Selectivo al Consumo</b>	<b>0</b>	<b>0</b>	<b>0</b>	<b>0</b>	<b>0</b>	<b>0</b>	<b>0</b>	<b>0</b>	<b>0</b>	<b>0</b>	<b>0</b>	<b>0</b>	<b>0</b>	<b>4. Impuestos Selectivo al Consumo</b>
<b>5. Otros Ingresos Tributarios</b>	<b>6</b>	<b>6</b>	<b>6</b>	<b>6</b>	<b>6</b>	<b>6</b>	<b>6</b>	<b>6</b>	<b>3</b>	<b>8</b>	<b>3</b>	<b>6</b>	<b>6</b>	<b>5. Otros Ingresos Tributarios</b>
<b>II. INGRESOS NO TRIBUTARIOS</b>	<b>1</b>	<b>1</b>	<b>1</b>	<b>1</b>	<b>1</b>	<b>1</b>	<b>1</b>	<b>1</b>	<b>1</b>	<b>1</b>	<b>1</b>	<b>1</b>	<b>0</b>	<b>II. INGRESOS NO TRIBUTARIOS</b>
<b>INGRESOS CORRIENTES (I+II)</b>	<b>47</b>	<b>48</b>	<b>48</b>	<b>53</b>	<b>56</b>	<b>49</b>	<b>50</b>	<b>52</b>	<b>218</b>	<b>69</b>	<b>60</b>	<b>111</b>	<b>46</b>	<b>INGRESOS CORRIENTES (I+II)</b>

1/ Debido al redondeo de los datos parciales, los totales pueden diferir de la suma de las partes.

Fuente: SUNAT.

ELABORACIÓN: BCRP. Sucursal Cusco. Departamento de Estudios Económicos.

## ANEXO 8

### CUSCO: EJECUCIÓN DEL PRESUPUESTO DE GASTOS DEL GOBIERNO NACIONAL 1/ 2/ (Millones de soles)

	2016								2017					
	MAY	JUN	JUL	AGO	SET	OCT	NOV	DIC	ENE	FEB	MAR	ABR	MAY	
<b>GASTOS NO FINANCIEROS</b>	<b>139</b>	<b>175</b>	<b>159</b>	<b>183</b>	<b>137</b>	<b>257</b>	<b>168</b>	<b>343</b>	<b>92</b>	<b>112</b>	<b>173</b>	<b>241</b>	<b>186</b>	<b>GASTOS NO FINANCIEROS</b>
<b>a. GASTOS CORRIENTES</b>	<b>106</b>	<b>143</b>	<b>122</b>	<b>152</b>	<b>96</b>	<b>119</b>	<b>111</b>	<b>240</b>	<b>80</b>	<b>97</b>	<b>114</b>	<b>145</b>	<b>170</b>	<b>a. GASTOS CORRIENTES</b>
1. Remuneraciones	44	56	50	53	35	35	39	45	61	45	50	47	45	1. Remuneraciones
2. Bienes y servicios	40	47	43	60	45	46	54	150	12	24	32	29	60	2. Bienes y servicios
3. Transferencias	22	40	29	39	16	37	17	45	7	27	33	69	65	3. Transferencias
<b>b. GASTO DE CAPITAL</b>	<b>33</b>	<b>31</b>	<b>37</b>	<b>31</b>	<b>40</b>	<b>138</b>	<b>58</b>	<b>103</b>	<b>12</b>	<b>15</b>	<b>59</b>	<b>97</b>	<b>16</b>	<b>b. GASTO DE CAPITAL</b>
1. Formación bruta de capital	15	27	34	28	32	128	57	97	12	8	33	86	14	1. Formación bruta de capital
2. Otros gastos de capital	18	5	3	3	9	10	0	6	0	7	26	10	2	2. Otros gastos de capital

1/ Información actualizada al 31 de mayo de 2017.

2/ Debido al redondeo de los datos parciales, los totales pueden diferir de la suma de las partes.

Fuente: MEF.

Elaboración: BCRP, Sucursal Cusco. Departamento de Estudios Económicos.

## ANEXO 9

### CUSCO: EJECUCIÓN DEL PRESUPUESTO DE GASTOS DEL GOBIERNO REGIONAL 1/ 2/ (Millones de soles)

	2016								2017					
	MAY	JUN	JUL	AGO	SET	OCT	NOV	DIC	ENE	FEB	MAR	ABR	MAY	
<b>GASTOS NO FINANCIEROS</b>	<b>133</b>	<b>153</b>	<b>146</b>	<b>126</b>	<b>128</b>	<b>124</b>	<b>157</b>	<b>255</b>	<b>89</b>	<b>88</b>	<b>106</b>	<b>117</b>	<b>122</b>	<b>GASTOS NO FINANCIEROS</b>
<b>a. GASTOS CORRIENTES</b>	<b>92</b>	<b>94</b>	<b>111</b>	<b>94</b>	<b>99</b>	<b>94</b>	<b>118</b>	<b>178</b>	<b>87</b>	<b>81</b>	<b>86</b>	<b>99</b>	<b>99</b>	<b>a. GASTOS CORRIENTES</b>
1. Remuneraciones	61	60	70	63	63	62	76	110	68	60	59	68	68	1. Remuneraciones
2. Bienes y servicios	22	24	28	21	21	21	31	52	6	12	18	21	20	2. Bienes y servicios
3. Transferencias	10	10	12	11	16	10	10	16	12	9	10	10	11	3. Transferencias
<b>b. GASTO DE CAPITAL</b>	<b>41</b>	<b>60</b>	<b>35</b>	<b>32</b>	<b>29</b>	<b>30</b>	<b>39</b>	<b>77</b>	<b>2</b>	<b>7</b>	<b>20</b>	<b>18</b>	<b>23</b>	<b>b. GASTO DE CAPITAL</b>
1. Formación bruta de capital	41	60	35	32	29	30	39	77	2	7	20	18	23	1. Formación bruta de capital
2. Otros gastos de capital	0	0	0	0	0	0	0	0	0	0	0	0	0	2. Otros gastos de capital

1/ Información actualizada al 31 de mayo de 2017.

2/ Debido al redondeo de los datos parciales, los totales pueden diferir de la suma de las partes.

Fuente: MEF.

Elaboración: BCRP, Sucursal Cusco. Departamento de Estudios Económicos.

## ANEXO 10

**CUSCO: EJECUCIÓN DEL PRESUPUESTO DE GASTOS DE LOS GOBIERNOS LOCALES 1/ 2/**  
(Millones de soles)

	2016								2017					
	MAY	JUN	JUL	AGO	SET	OCT	NOV	DIC	ENE	FEB	MAR	ABR	MAY	
<b>GASTOS NO FINANCIEROS</b>	<b>177</b>	<b>207</b>	<b>228</b>	<b>177</b>	<b>185</b>	<b>155</b>	<b>154</b>	<b>377</b>	<b>25</b>	<b>95</b>	<b>174</b>	<b>112</b>	<b>157</b>	<b>GASTOS NO FINANCIEROS</b>
<b>a. GASTOS CORRIENTES</b>	<b>53</b>	<b>61</b>	<b>67</b>	<b>56</b>	<b>55</b>	<b>54</b>	<b>52</b>	<b>102</b>	<b>16</b>	<b>38</b>	<b>61</b>	<b>45</b>	<b>52</b>	<b>a. GASTOS CORRIENTES</b>
1. Remuneraciones	9	9	12	8	9	10	10	14	6	12	11	10	9	1. Remuneraciones
2. Bienes y servicios	40	47	51	43	42	41	38	79	9	26	48	33	40	2. Bienes y servicios
3. Transferencias	3	4	3	4	4	3	3	8	1	1	1	2	4	3. Transferencias
<b>b. GASTO DE CAPITAL</b>	<b>124</b>	<b>146</b>	<b>161</b>	<b>121</b>	<b>130</b>	<b>100</b>	<b>103</b>	<b>275</b>	<b>10</b>	<b>57</b>	<b>114</b>	<b>67</b>	<b>105</b>	<b>b. GASTO DE CAPITAL</b>
1. Formación bruta de capital	119	132	155	121	129	101	102	275	10	56	113	66	100	1. Formación bruta de capital
2. Otros gastos de capital	5	14	7	1	1	0	1	0	0	0	1	1	4	2. Otros gastos de capital

1/ Información actualizada al 31 de mayo de 2017.

2/ Debido al redondeo de los datos parciales, los totales pueden diferir de la suma de las partes.

Fuente: MEF.

Elaboración: BCRP, Sucursal Cusco. Departamento de Estudios Económicos.



## ANEXO 11

**CUSCO: CRÉDITO 1/ 2/**  
(Saldos en Millones de Soles)

INSTITUCIONES	2016								2017					INSTITUCIONES
	MAY	JUN	JUL	AGO	SET	OCT	NOV	DIC	ENE	FEB	MAR	ABR	MAY	
I. BANCO DE LA NACIÓN	137	139	140	142	143	144	146	148	151	153	152	153	156	I. BANCO DE LA NACIÓN
II. AGROBANCO	43	44	44	47	46	47	45	46	45	47	46	47	50	II. AGROBANCO
III. BANCA MULTIPLE	2 327	2 342	2 351	2 328	2 368	2 381	2 404	2 358	2 329	2 329	2 396	2 413	2 396	III. BANCA MULTIPLE
IV. INSTITUCIONES NO BANCARIAS	2 011	2 030	2 037	2 051	2 078	2 101	2 133	2 167	2 172	2 199	2 217	2 243	2 261	IV. INSTITUCIONES NO BANCARIAS
Cajas Municipales	1 468	1 488	1 503	1 521	1 545	1 567	1 596	1 627	1 632	1 653	1 670	1 691	1 704	Cajas Municipales
Cajas Rurales de Ahorro y Credito	15	16	16	17	18	18	19	20	20	20	20	21	21	Cajas Rurales de Ahorro y Credito
Financieras	487	485	476	470	471	471	474	475	474	479	479	483	487	Financieras
Edpymes	41	41	42	43	43	44	45	46	46	47	48	48	49	Edpymes
<b>TOTAL</b>	<b>4 519</b>	<b>4 554</b>	<b>4 573</b>	<b>4 568</b>	<b>4 636</b>	<b>4 673</b>	<b>4 728</b>	<b>4 719</b>	<b>4 697</b>	<b>4 727</b>	<b>4 812</b>	<b>4 856</b>	<b>4 862</b>	<b>TOTAL</b>
En M/N	4 122	4 173	4 191	4 222	4 284	4 324	4 380	4 419	4 411	4 446	4 532	4 579	4 588	En M/N
En M/E	396	381	381	346	352	348	348	300	285	282	279	278	274	En M/E

1/ Cifras preliminares.

2/ Debido al redondeo de los datos parciales, los totales pueden diferir de la suma de las partes.

FUENTE: SBS y AFP.

Elaboración: BCRP, Sucursal Cusco. Departamento de Estudios Económicos.

## ANEXO 12

**CUSCO: DEPÓSITOS 1/**  
(Saldos en millones de nuevos soles)

INSTITUCIONES	2016								2017					INSTITUCIONES
	MAY	JUN	JUL	AGO	SEP	OCT	NOV	DIC	ENE	FEB	MAR	ABR	MAY	
<b>I. EMPRESAS BANCARIAS 2/</b>	<b>2 616</b>	<b>2 613</b>	<b>2 695</b>	<b>2 725</b>	<b>2 727</b>	<b>2 763</b>	<b>2 700</b>	<b>2 670</b>	<b>2 636</b>	<b>2 606</b>	<b>2 559</b>	<b>2 544</b>	<b>2 632</b>	<b>I. EMPRESAS BANCARIAS 2/</b>
Depósitos a la vista	812	794	837	860	849	840	794	755	751	738	715	726	791	Depósitos a la vista
En m/n	625	610	629	627	622	605	594	568	567	562	540	564	562	En m/n
En m/e	186	184	209	233	227	235	200	187	184	176	176	161	230	En m/e
Depósitos de ahorro	1 302	1 315	1 370	1 357	1 375	1 392	1 373	1 437	1 396	1 377	1 357	1 369	1 324	Depósitos de ahorro
En m/n	804	829	858	850	849	858	840	903	869	846	829	841	799	En m/n
En m/e	498	486	512	507	526	534	533	533	527	532	528	528	525	En m/e
Depósitos a plazo	502	505	488	508	504	530	533	478	489	491	487	449	516	Depósitos a plazo
En m/n	236	253	224	243	242	273	264	221	229	230	249	232	296	En m/n
En m/e	266	252	263	265	261	257	269	257	260	261	238	217	220	En m/e
<b>II. INSTITUCIONES NO BANCARIAS</b>	<b>1 474</b>	<b>1 535</b>	<b>1 525</b>	<b>1 542</b>	<b>1 565</b>	<b>1 622</b>	<b>1 616</b>	<b>1 577</b>	<b>1 614</b>	<b>1 623</b>	<b>1 617</b>	<b>1 630</b>	<b>1 941</b>	<b>II. INSTITUCIONES NO BANCARIAS</b>
Depósitos de ahorro	527	532	530	541	538	533	538	542	557	553	539	534	565	Depósitos de ahorro
En m/n	402	406	396	411	411	406	408	412	426	419	403	404	426	En m/n
En m/e	125	126	134	131	127	127	130	130	131	134	136	130	138	En m/e
Depósitos a plazo	947	1 003	995	1 000	1 027	1 089	1 077	1 035	1 057	1 069	1 078	1 096	1 376	Depósitos a plazo
En m/n	822	881	874	884	913	978	964	925	952	966	978	997	1 235	En m/n
En m/e	125	121	121	116	113	111	114	109	105	103	100	99	141	En m/e
<b>III. TOTAL</b>	<b>4 089</b>	<b>4 149</b>	<b>4 220</b>	<b>4 267</b>	<b>4 292</b>	<b>4 385</b>	<b>4 316</b>	<b>4 247</b>	<b>4 251</b>	<b>4 229</b>	<b>4 175</b>	<b>4 174</b>	<b>4 573</b>	<b>III. TOTAL</b>
Depósitos a la vista	812	794	838	861	849	840	794	755	751	738	715	726	791	Depósitos a la vista
En m/n	626	610	629	627	622	605	594	568	567	562	540	565	562	En m/n
En m/e	186	184	209	233	227	235	200	187	184	176	176	161	230	En m/e
Depósitos de ahorro	1 829	1 847	1 900	1 898	1 913	1 925	1 912	1 979	1 953	1 931	1 895	1 903	1 889	Depósitos de ahorro
En m/n	1 206	1 235	1 254	1 261	1 259	1 264	1 248	1 315	1 295	1 265	1 232	1 245	1 226	En m/n
En m/e	623	612	646	638	654	661	663	664	658	666	663	658	663	En m/e
Depósitos a plazo	1 448	1 507	1 483	1 508	1 530	1 619	1 610	1 513	1 546	1 560	1 565	1 545	1 892	Depósitos a plazo
En m/n	1 057	1 134	1 099	1 127	1 156	1 251	1 228	1 147	1 181	1 196	1 227	1 229	1 531	En m/n
En m/e	391	373	384	381	374	368	383	366	366	364	338	316	361	En m/e

1/ Cifras Preliminares.

2/ Banca Múltiple y Banco de la Nación.

FUENTE: Superintendencia de Banca, Seguros y AFP (SBS).

ELABORACIÓN: BCRP - Sucursal Cusco. Departamento de Estudios Económicos.

## ANEXO 13

CUSCO: CARTERA PESADA 1/  
(En porcentajes)

ENTIDADES FINANCIERAS	2016									2017				ENTIDADES FINANCIERAS
	ABR	MAY	JUN	JUL	AGO	SET	OCT	NOV	DIC	ENE	FEB	MAR	ABR	
I. BANCO DE LA NACION	1,2	1,3	1,4	1,4	1,3	1,4	1,3	1,4	1,4	1,3	1,3	1,4	1,4	I. BANCO DE LA NACION
II. AGROBANCO	4,2	5,1	4,3	4,5	4,7	4,7	5,1	4,5	4,8	4,9	5,1	5,2	5,2	II. AGROBANCO
III. BANCA MULTIPLE	7,2	7,2	7,2	7,1	6,4	6,1	6,2	6,1	4,0	4,2	4,4	4,3	4,4	III. BANCA MULTIPLE
IV. INSTITUCIONES NO BANCARIAS	5,1	5,2	5,0	5,4	5,3	5,1	5,4	5,0	4,6	5,3	5,0	5,2	5,5	IV. INSTITUCIONES NO BANCARIAS
Cajas Municipales	4,9	5,1	4,8	5,3	5,1	4,9	5,2	4,8	4,5	5,3	4,9	4,9	5,2	Cajas Municipales
Cajas Rurales de Ahorro y Crédito	3,6	4,3	3,9	3,6	3,6	3,8	3,6	3,4	2,7	3,2	3,0	3,0	3,3	Cajas Rurales de Ahorro y Crédito
Edpymes	6,0	5,5	5,2	5,8	5,4	5,2	5,8	6,0	5,7	6,0	6,5	6,2	6,6	Edpymes
Financieras	5,5	5,6	5,7	5,8	6,0	6,0	6,1	5,5	4,9	5,4	5,6	6,0	6,6	Financieras
TOTAL	6,0	6,1	6,0	6,1	5,7	5,5	5,7	5,4	4,2	4,6	4,6	4,6	4,8	TOTAL

1/ Cifras Preliminares.

Fuente: SBS y AFP.

Elaboración: BCRP, Sucursal Cusco. Departamento de Estudios Económicos.