



BANCO CENTRAL DE RESERVA DEL PERÚ

Cusco: Síntesis de Actividad Económica - Abril 2017 -

**Departamento de Estudios Económicos
Sucursal Cusco**

Viernes, 08 de septiembre de 2017

En abril, la producción agropecuaria disminuyó 4,4 por ciento interanual y la producción minera e hidrocarburos 16,6 por ciento.

Actividad Primaria

- El **sector agropecuario** se contrajo 4,4 por ciento en abril, destacando la menor producción de papa, olluco y maíz amarillo. Por el contrario, entre enero y abril, la producción agropecuaria se expandió 0,5 por ciento, frente a igual periodo de 2016.
- La **actividad minera e hidrocarburos** decreció 16,6 por ciento en abril, explicada por la menor extracción de cobre, líquidos de gas natural y gas natural. Durante enero - abril, el sector creció ligeramente 0,3 por ciento, respecto a similar periodo de 2016.

Evolución de la producción agropecuaria 1/

(Var.% real respecto a similar mes del año anterior)

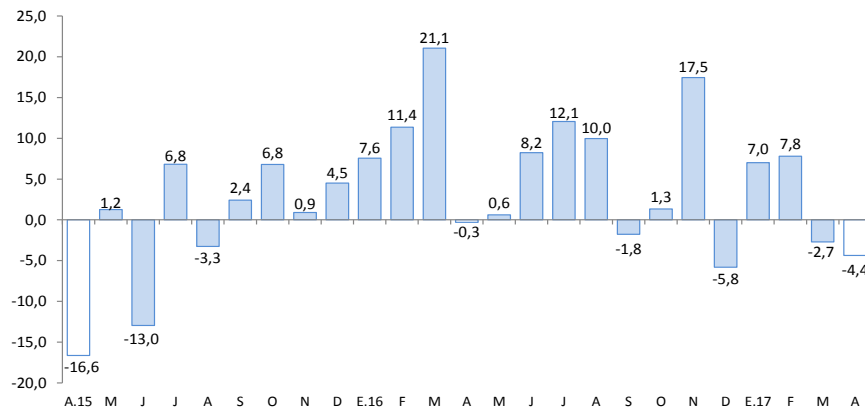

1/ A precios de 2007
Fuente: MINAGRI.

Evolución de la producción minera e hidrocarburos 1/

(Var.% real respecto a similar mes del año anterior)

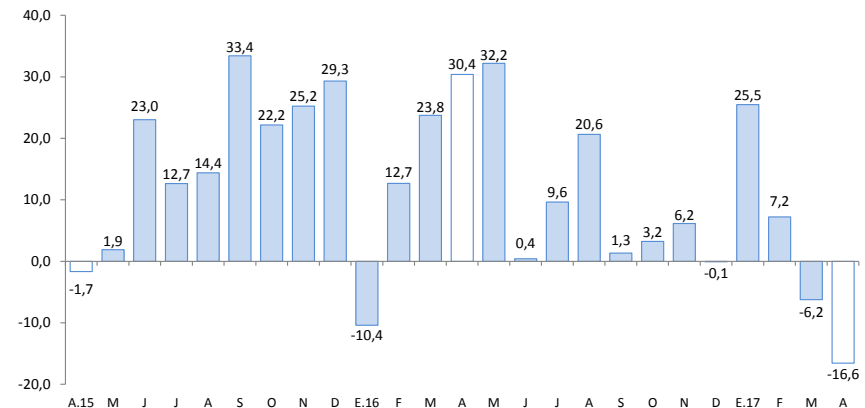

1/ A precios de 2007
Fuente: MINEM.

El crédito creció 7,9 por ciento en abril, los arribos de turistas 6,8 por ciento, la producción manufacturera 2,8 por ciento y el empleo formal 2,1 por ciento. Por otro lado, la inversión pública se redujo 38,6 por ciento.

- La **producción manufacturera** aumentó 2,8 por ciento en abril. En los primeros cuatro meses, la producción manufacturera registró una variación positiva de 14,8 por ciento, frente a igual periodo de 2016.
- El número de **arribos a establecimientos de hospedaje** se incrementó en 6,8 por ciento en abril, explicado por el incremento del flujo de turistas extranjeros (19,7 por ciento). Entre enero y abril, el flujo de arribos disminuyó 5,6 por ciento respecto a similar periodo de 2016.
- El **empleo formal** en empresas de 10 a más trabajadores en la ciudad de Cusco se expandió 2,1 por ciento interanual en abril. En enero – abril, el empleo formal disminuyó 2,2 ciento con relación a igual periodo de 2016.
- El **crédito** (S/ 4 856 millones) se incrementó en 7,9 por ciento, por los mayores créditos otorgados a personas (11,2 por ciento) y a empresas (6,4 por ciento).
- Por último, la **inversión pública** (S/ 171 millones) se contrajo 38,6 por ciento en abril, explicada por los menores desembolsos en los tres niveles de gobierno. Entre enero y abril, la inversión pública acumuló una caída de 30,9 por ciento, respecto a similar periodo de 2016.

Otros indicadores de actividad económica

(Variación % respecto a similar mes del año anterior)

| | Nov.16 | Dic.16 | Ene.17 | Feb.17 | Mar.17 | Abr.17 |
|---|---------|---------|--------|---------|---------|---------|
| Producción industrial 1/ | ↑ 3,3 | ↓ -14,8 | ↑ 18,8 | ↑ 14,7 | ↑ 24,6 | ↑ 2,8 |
| Arribos a los establecimientos de hospedaje | ↓ -2,8 | ↓ -8,1 | ↓ -7,9 | ↓ -7,7 | ↓ -14,0 | ↑ 6,8 |
| Empleo formal urbano 2/ | ↑ 5,3 | ↑ 1,8 | ↓ -7,1 | ↓ -7,4 | ↑ 3,8 | ↑ 2,1 |
| Crédito total 3/ | ↑ 7,7 | ↑ 6,7 | ↑ 6,4 | ↑ 6,3 | ↑ 7,7 | ↑ 7,9 |
| Crédito de consumo 3/ | ↑ 12,1 | ↑ 12,6 | ↑ 12,6 | ↑ 13,2 | ↑ 14,1 | ↑ 14,8 |
| Crédito hipotecario 3/ | ↑ 4,7 | ↑ 2,7 | ↑ 2,8 | ↑ 2,9 | ↑ 2,7 | ↑ 3,7 |
| Inversión Pública 1/ | ↓ -22,9 | ↓ -47,3 | ↑ 12,9 | ↓ -32,6 | ↓ -24,6 | ↓ -38,6 |

1/ En términos reales.

2/ En empresas de 10 a más trabajadores situadas en la ciudad de Cusco.

3/ En términos nominales.

Fuentes: MINCETUR, MTPE, SBS, MEF y Empresas.

La producción agropecuaria disminuyó 4,4 por ciento en abril, destacando la menor producción agrícola (-5,1 por ciento) y pecuaria (-0,8 por ciento). Entre enero y abril, el sector se expandió 0,5 por ciento con relación a igual periodo de 2016.

Producción de principales productos agropecuarios 1/
(Miles de toneladas)

| Subsectores | Estructura porcentual 2015 2/ | Abril | | | | Enero - Abril | | | |
|---|-------------------------------|-------|------|--------|--------------------------------|---------------|-------|--------|--------------------------------|
| | | 2016 | 2017 | Var. % | Contribución al crecimiento 3/ | 2016 | 2017 | Var. % | Contribución al crecimiento 3/ |
| AGRÍCOLA | 76,5 | | | -5,1 | -4,3 | | | 1,0 | 0,7 |
| Orientado al mercado externo y agroindustria 2/ | 20,1 | | | -6,0 | -1,4 | | | -4,2 | -1,0 |
| Maíz amarillo duro | 0,4 | 1,0 | 0,1 | -86,5 | -0,5 | 2,8 | 2,2 | -21,7 | -0,1 |
| Café | 10,1 | 3,6 | 3,5 | -2,6 | -0,4 | 6,9 | 6,5 | -4,7 | -0,5 |
| Cacao | 4,9 | 0,8 | 0,8 | -9,6 | -0,4 | 4,9 | 4,9 | -0,7 | -0,1 |
| Quinua | 0,6 | 0,2 | 0,1 | -74,8 | -0,2 | 0,2 | 0,1 | -75,0 | -0,1 |
| Achita o Kiwicha | 0,3 | 0,0 | 0,0 | -73,3 | -0,1 | 0,0 | 0,0 | -73,3 | 0,0 |
| Haba grano seco | 2,8 | 0,2 | 0,2 | -10,2 | 0,0 | 0,2 | 0,2 | -10,2 | 0,0 |
| Palta | 0,8 | 1,0 | 1,2 | 20,4 | 0,2 | 2,8 | 2,5 | -11,0 | -0,1 |
| Té | 0,2 | 0,3 | 0,3 | 3,1 | 0,0 | 1,8 | 1,9 | 3,2 | 0,0 |
| Orientado al mercado interno 2/ | 56,4 | | | -4,7 | -2,8 | | | 3,2 | 1,7 |
| Papa | 20,3 | 55,6 | 52,9 | -4,9 | -1,2 | 108,7 | 126,7 | 16,6 | 2,9 |
| Olluco | 2,0 | 4,6 | 2,9 | -36,9 | -0,8 | 7,0 | 9,7 | 38,6 | 0,5 |
| Maíz choclo | 2,4 | 6,8 | 6,2 | -9,0 | -0,3 | 36,8 | 35,2 | -4,4 | -0,3 |
| Alfalfa | 1,9 | 16,2 | 13,6 | -16,5 | -0,3 | 59,4 | 60,4 | 1,7 | 0,0 |
| Naranja | 0,8 | 2,0 | 1,4 | -29,8 | -0,3 | 6,1 | 4,0 | -34,6 | -0,3 |
| Yuca | 1,2 | 4,4 | 3,8 | -13,4 | -0,2 | 10,9 | 10,3 | -5,5 | -0,1 |
| Alcachofa | 2,1 | 0,0 | 0,1 | 800,0 | 0,1 | 8,8 | 7,3 | -17,1 | -0,8 |
| Maíz amiláceo | 9,1 | 10,8 | 13,1 | 20,9 | 2,7 | 11,3 | 13,7 | 21,8 | 1,0 |
| PECUARIO | 23,5 | | | -0,8 | -0,1 | | | -1,0 | -0,2 |
| Carne de ave 4/ | 2,0 | 0,3 | 0,3 | -8,0 | -0,1 | 1,3 | 1,2 | -7,9 | -0,1 |
| Carne de vacuno 4/ | 5,1 | 0,9 | 0,9 | -1,0 | 0,0 | 3,3 | 3,3 | 0,2 | 0,0 |
| Carne de ovino 4/ | 1,3 | 0,3 | 0,3 | -4,5 | 0,0 | 1,1 | 1,1 | -1,0 | 0,0 |
| Carne de porcino 4/ | 2,0 | 0,5 | 0,5 | 1,0 | 0,0 | 1,9 | 1,9 | 0,9 | 0,0 |
| Leche | 10,0 | 9,1 | 9,2 | 1,7 | 0,1 | 35,0 | 35,1 | 0,4 | 0,0 |
| Fibra de alpaca | 1,3 | 0,0 | 0,0 | - | - | 0,2 | 0,2 | -4,9 | -0,1 |
| SECTOR AGROPECUARIO | 100,0 | | | -4,4 | -4,4 | | | 0,5 | 0,5 |

1/ Cifras preliminares.

2/ A precios de 2007.

3/ En base a la estructura porcentual de similar periodo de 2016.

4/ Peso neto.

Fuente: MINAGRI - Cusco.

Elaboración: BCRP, Sucursal Cusco. Departamento de Estudios Económicos.

- La reducción del subsector **agrícola** se debió a la menor producción orientada al mercado externo y agroindustria (-6,0 por ciento) y al mercado interno (-4,7 por ciento). En el primer grupo, destacó la menor producción de maíz amarillo, cacao y café, y en el segundo grupo, incidió la menor producción de papa y olluco. En enero - abril, la producción agrícola acumuló un aumento de 1,0 por ciento, frente a igual periodo de 2016.
- La contracción de la producción **pecuaria** fue asociada principalmente a la menor producción de carne de ave. Entre enero y abril, la producción pecuaria descendió 1,0 por ciento con relación a similar periodo de 2016.

La actividad pesquera descendió 66,0 por ciento en abril, explicada por la menor producción de trucha y pejerrey. Durante enero – abril, la producción pesquera se contrajo 18,6 por ciento, respecto a igual periodo de 2016.

Producción pesquera 1/ (En TM)

| | Abril | | | Enero - Abril | | |
|-------------------------------|-------|------|--------------|---------------|------|--------------|
| | 2016 | 2017 | Var.% | 2016 | 2017 | Var.% |
| Consumo Humano Directo | | | | | | |
| Fresco | 20 | 7 | -63,3 | 60 | 48 | -18,6 |
| SECTOR PESCA 2/ | | | -66,0 | | | -18,6 |

1/ Cifras preliminares.

2/ A precios de 2007

Fuente: PRODUCE - Cusco

Elaboración: BCRP, Sucursal Cusco. Departamento de Estudios Económicos.

Evolución de la producción pesquera 1/ (Var.% real respecto a similar mes del año anterior)

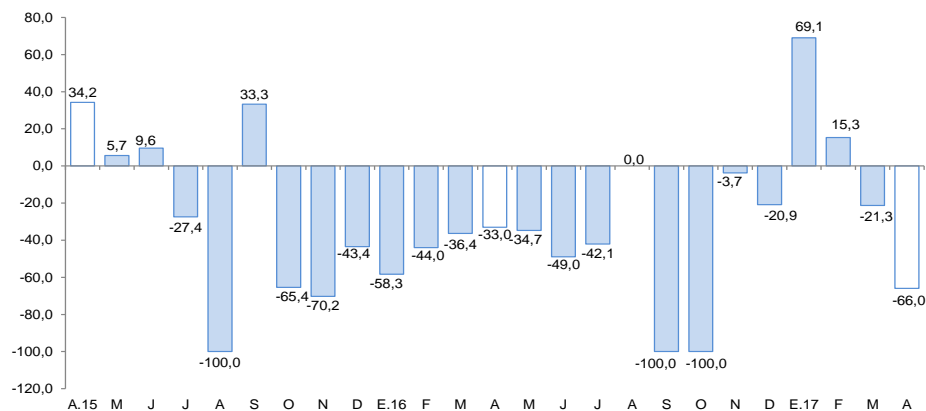

1/ A precios de 2007

Fuente: PRODUCE-Cusco

La producción minera e hidrocarburos se redujo 16,6 por ciento en abril, explicada por la menor extracción de cobre, líquidos de gas natural y gas natural. Entre enero y abril, el sector creció ligeramente 0,3 por ciento con relación a igual periodo de 2016.

Producción Minera e Hidrocarburos 1/ (Var. % real respecto al mismo periodo del año anterior)

| | Estructura Porcentual 2015 2/ | Abril | | | Contribución 3/ | Enero - Abril | | | |
|--|-------------------------------------|---------|---------|--------------|--------------------|---------------|---------|-------------|--------------------|
| | | 2016 | 2017 | Var.% | | 2016 | 2017 | Var.% | Contribución 3/ |
| MINERÍA METÁLICA | 41,2 | | | -19,3 | -8,4 | | | -6,8 | -2,9 |
| Cobre (TMF) | 38,7 | 31 770 | 25 263 | -20,5 | -8,6 | 109 344 | 98 894 | -9,6 | -4,0 |
| Oro (Onzas troy) | 1,9 | 8 240 | 6 698 | -18,7 | -0,2 | 27 315 | 36 458 | 33,5 | 0,4 |
| Plata (Onzas troy) | 0,4 | 112 206 | 107 866 | -3,9 | 0,0 | 449 146 | 422 493 | -5,9 | 0,0 |
| Zinc (TMF) | 0,1 | 0 | 4 | - | 0,0 | 0 | 7 | - | 0,0 |
| Plomo (TMF) | 0,0 | 0 | 3 | - | 0,0 | 0 | 8 | - | 0,0 |
| Molibdeno (TMF) | 0,0 | 0 | 32 | - | 0,0 | 0 | 158 | - | 0,0 |
| HIDROCARBUROS | 58,8 | | | -14,5 | -8,2 | | | 5,7 | 3,2 |
| Gas Natural (MMPC) | 19,0 | 37 629 | 33 132 | -12,0 | -2,1 | 133 832 | 137 289 | 2,6 | 0,5 |
| Líquidos de gas natural (MB) | 39,8 | 2 962 | 2 498 | -15,6 | -6,0 | 10 018 | 10 746 | 7,3 | 2,8 |
| SECTOR MINERÍA E HIDROCARBUROS 2/ | 100,0 | | | -16,6 | -16,6 | | | 0,3 | 0,3 |

1/ Cifras preliminares.

2/ A precios de 2007.

3/ En base a la estructura de similar periodo de 2016.

Fuente: MINEM.

Elaboración: BCRP, Sucursal Cusco. Departamento de Estudios Económicos.

Evolución de la producción minera e hidrocarburos 1/ (Var.% real respecto a similar mes del año anterior)

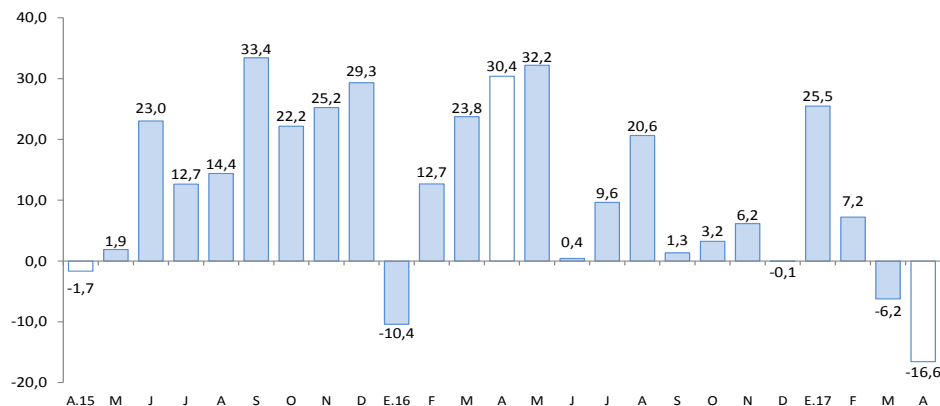

1/ A precios de 2007

Fuente: MINEM.

La producción manufacturera no primaria creció 2,8 por ciento en abril. En enero - abril, el sector registró un incremento de 14,8 por ciento en comparación a igual periodo de 2016.

Producción manufacturera 1/

(Variación % real respecto al mismo periodo del año anterior)

| | Abril | | Enero - Abril | |
|--|------------|-----------------|---------------|-----------------|
| | Var.% | Contribución 2/ | Var.% | Contribución 2/ |
| MANUFACTURA NO PRIMARIA | | | | |
| Elaboración de productos alimenticios | 15,1 | 9,6 | 24,9 | 15,6 |
| Producción de madera | -22,2 | -0,2 | -20,1 | -0,3 |
| Sustancias y productos químicos | -18,4 | -5,7 | -1,1 | -0,4 |
| Vehículos automotores, remolques y semiremolques | -21,7 | -0,9 | -4,1 | -0,1 |
| TOTAL | 2,8 | 2,8 | 14,8 | 14,8 |

1/ Cifras preliminares.

2/ En base a la estructura de similar periodo de 2016.

Fuente: Empresas Industriales y Dirección Regional de Agricultura.

Elaboración: BCRP, Sucursal Cusco. Departamento de Estudios Económicos.

Evolución de la manufactura

(Variación % real respecto al mismo mes del año anterior)

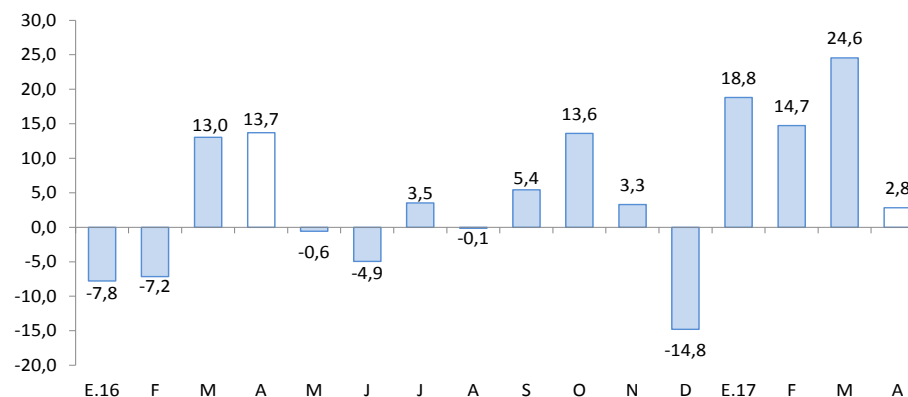

Fuente: Empresas industriales y Dirección Regional de Agricultura.

En abril, el empleo formal en empresas de 10 a más trabajadores en la ciudad de Cusco se incrementó en 2,1 por ciento interanual. Durante enero - abril, el empleo formal acumuló una caída de 2,2 por ciento.

Ciudad de Cusco: Índice mensual de empleo en empresas privadas formales de 10 a más trabajadores (Octubre 2010 = 100)

| | Abril | | | Enero - Abril | | |
|--|--------------|--------------|------------|---------------|--------------|-------------|
| | 2016 | 2017 | Var. % | 2016 | 2017 | Var. % |
| Extractiva 2/ | - | - | - | - | - | - |
| Industria manufacturera | 101,7 | 105,5 | 3,8 | 102,7 | 104,4 | 1,7 |
| Comercio | 132,2 | 136,9 | 3,5 | 134,8 | 137,9 | 2,3 |
| Transporte, almacenes y comunicaciones | 120,1 | 125,0 | 4,1 | 119,0 | 124,4 | 4,5 |
| Servicios 3/ | 119,6 | 121,1 | 1,2 | 114,8 | 108,6 | -5,3 |
| Total | 121,2 | 123,8 | 2,1 | 118,5 | 115,9 | -2,2 |

Nota: La información corresponde al primer día de cada mes.

1/ Cifras preliminares.

2/ Conformada por las subramas agricultura, pesca y minería.

3/ Conformada por las subramas servicios prestados a empresas, restaurantes y hoteles, establecimientos financieros, enseñanza, servicios sociales y comunales; y electricidad, gas y agua.

Fuente: MTPE - Encuesta Nacional de Variación del Empleo (ENVME)

Elaboración: BCRP, Sucursal Cusco. Departamento de Estudios Económicos.

- El **empleo** formal en empresas de 10 a más trabajadores en la ciudad de Cusco aumentó 2,1 por ciento en abril, debido a la mayor demanda laboral en los sectores transporte, almacenes y comunicaciones; manufacturero; comercio, y servicios. En enero – abril, el empleo formal registró un descenso de 2,2 por ciento con relación a igual periodo de 2016.

Ciudad de Cusco: Crecimiento del empleo formal urbano (Var. % con respecto a similar mes del año anterior)

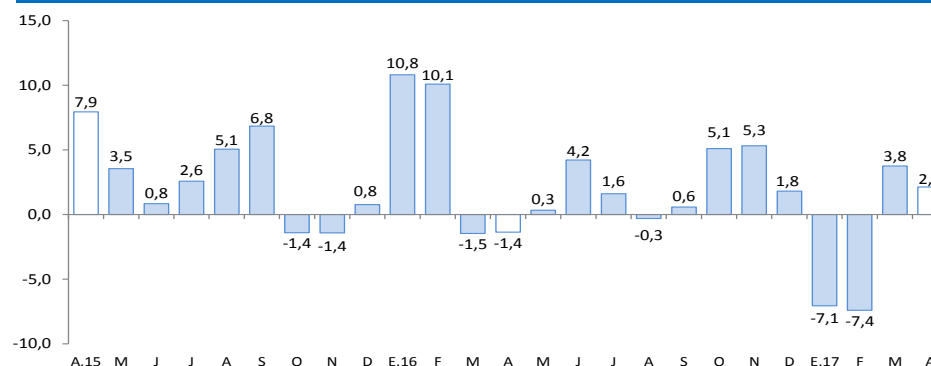

Fuente: MTPE.

El crédito (S/ 4 856 millones) se expandió 7,9 por ciento interanual en abril, debido a que el crédito otorgado a personas aumentó 11,2 por ciento y a empresas 6,4 por ciento.

Crédito

(Saldos a fin de periodo en millones de soles)

| | A ABRIL | | | |
|-----------------------------------|--------------|--------------|-------------------|--------------------------|
| | 2016 | 2017 | Estruct.% 2017 | Var. Nom. 2017 / 2016 |
| Banco de la Nación 1/ | 137 | 153 | 3,2 | 11,9 |
| Agrobanco 2/ | 42 | 47 | 1,0 | 13,0 |
| Banca múltiple | 2 319 | 2 413 | 49,7 | 4,1 |
| Instituciones no bancarias | 2 003 | 2 243 | 46,2 | 12,0 |
| Cajas municipales | 1 456 | 1 691 | 34,8 | 16,2 |
| Cajas rurales | 15 | 21 | 0,4 | 42,0 |
| Financieras | 492 | 483 | 9,9 | -1,8 |
| Edpymes | 41 | 48 | 1,0 | 17,2 |
| TOTAL | 4 501 | 4 856 | 100,0 | 7,9 |
| Empresas | 3 082 | 3 278 | 67,5 | 6,4 |
| Personas | 1 419 | 1 578 | 32,5 | 11,2 |
| Consumo | 956 | 1 097 | 22,6 | 14,8 |
| Hipotecario | 463 | 481 | 9,9 | 3,7 |
| En MN | 4 116 | 4 579 | 94,3 | 11,2 |
| En ME | 385 | 278 | 5,7 | -27,9 |

1/Considera solo los créditos de consumo e hipotecario.

2/No considera los créditos a las demás empresas del sistema financiero.

Fuente: SBS y AFP

Elaboración: BCRP, Sucursal Cusco. Departamento de Estudios Económicos.

Evolución del Crédito

(Var.% con respecto a similar mes del año anterior)

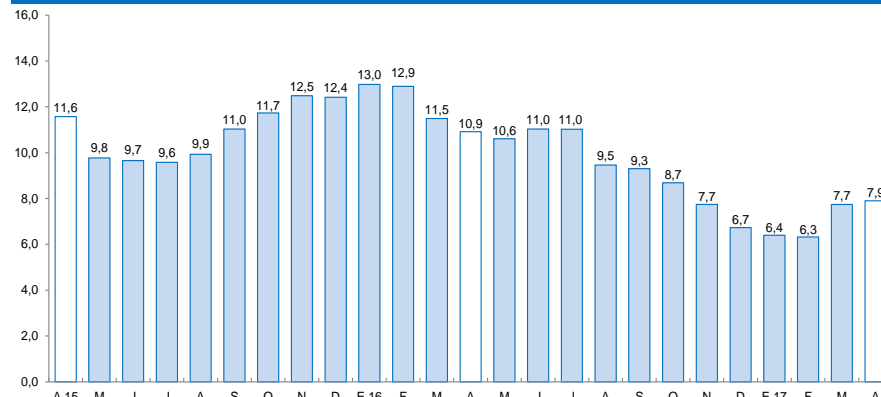

Fuente: SBS y AFP.

Tasa de morosidad 1/

(Porcentaje)

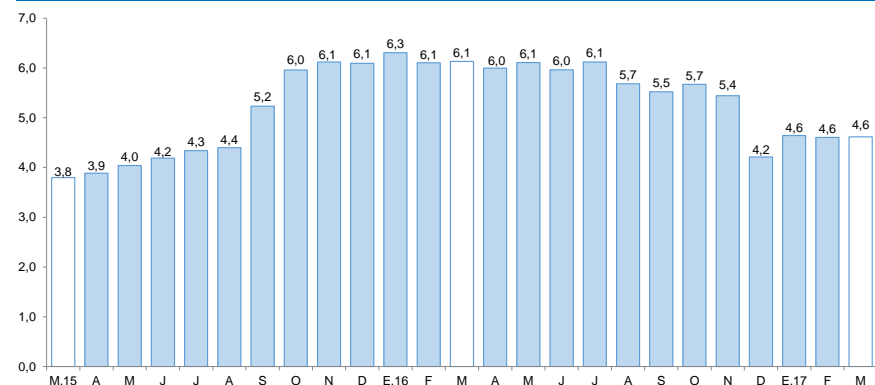

1/ Morosidad = (créditos vencidos + créditos en cobranza judicial) / colocaciones brutas.
Fuente: SBS y AFP.

Los depósitos (S/ 4 174 millones) registraron un incremento de 4,0 por ciento en abril, impulsado por los mayores depósitos a plazo (9,3 por ciento) y de ahorro (5,9 por ciento).

Depósitos

(Saldos a fin de periodo en millones de soles)

| | A ABRIL | | | |
|-----------------------------------|--------------|--------------|--------------------|--------------------------|
| | 2016 | 2017 | Estruct. % 2017 | Var. Nom. 2017 / 2016 |
| Banco de la Nación | 625 | 570 | 13,6 | -8,8 |
| Banca múltiple | 1 934 | 1 974 | 47,3 | 2,1 |
| Instituciones no bancarias | 1 453 | 1 630 | 39,1 | 12,2 |
| Cajas municipales | 1 266 | 1 416 | 33,9 | 11,8 |
| Cajas rurales | 1 | 3 | 0,1 | 352,5 |
| Financieras | 186 | 211 | 5,1 | 13,2 |
| TOTAL | 4 013 | 4 174 | 100,0 | 4,0 |
| Vista | 801 | 726 | 17,4 | -9,3 |
| Ahorro | 1 798 | 1 903 | 45,6 | 5,9 |
| A plazo | 1 414 | 1 545 | 37,0 | 9,3 |
| En MN | 2 858 | 3 039 | 72,8 | 6,3 |
| En ME | 1 155 | 1 135 | 27,2 | -1,7 |

Fuente: SBS y AFP.

Elaboración: BCRP, Sucursal Cusco. Departamento de Estudios Económicos.

Evolución de los Depósitos

(Var.% con respecto a similar mes del año anterior)

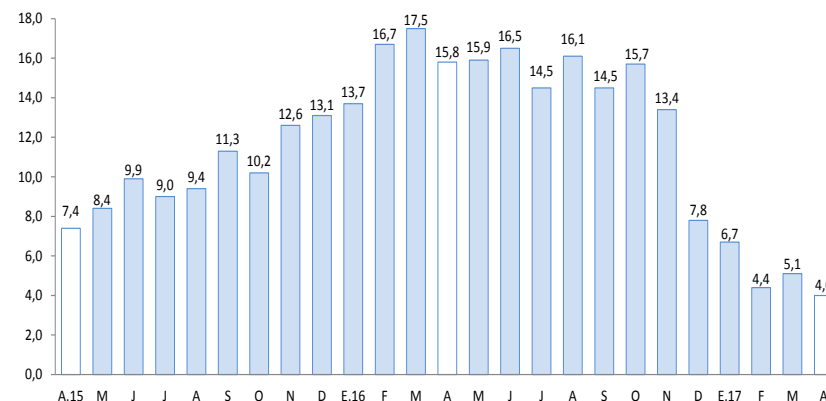

Fuente: SBS y AFP.

La inversión pública se redujo 38,6 por ciento en abril. Entre enero y abril, la inversión pública registró un descenso de 30,9 por ciento con relación a igual periodo de 2016.

Inversión Pública (En millones de soles)

| | Abril | | | Enero - Abril | | |
|-------------------|------------|------------|--------------|---------------|------------|--------------|
| | 2016 | 2017 | Var.% real | 2016 | 2017 | Var.% real |
| Gobierno Nacional | 116 | 86 | -28,4 | 178 | 140 | -24,1 |
| Gobierno Regional | 38 | 18 | -54,1 | 97 | 48 | -52,6 |
| Gobiernos Locales | 114 | 66 | -43,9 | 329 | 245 | -28,1 |
| Total | 268 | 171 | -38,6 | 604 | 433 | -30,9 |

Fuente: BCRP-Departamento de Estadísticas Fiscales

Elaboración: BCRP, Sucursal Cusco. Departamento de Estudios Económicos.

Evolución de la inversión pública

(Var.% real con respecto a similar mes del año anterior)

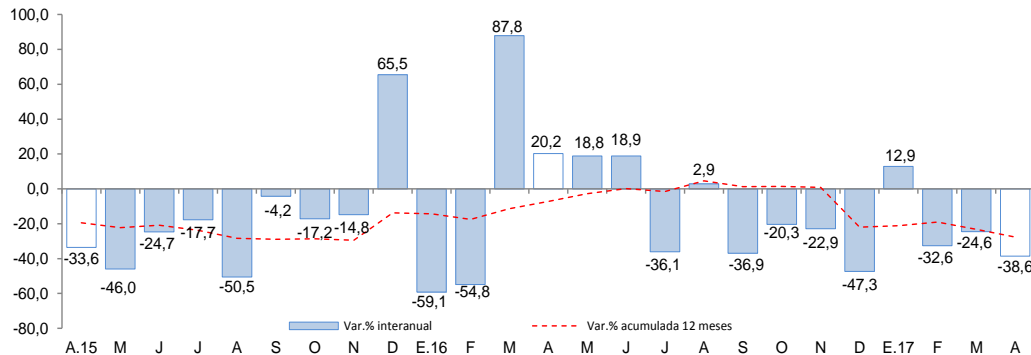

Fuente: MEF.

- La **inversión pública** totalizó S/ 171 millones en abril, registrando una disminución de 38,6 por ciento, en términos reales, asociada a los menores desembolsos en los tres niveles de gobierno. En enero - abril, la inversión pública se contrajo 30,9 por ciento, frente a igual periodo de 2016.
- En el Gobierno Nacional, los proyectos más importantes desarrollados en abril fueron:
 - Concesiones viales, específicamente en pago anual por obras IIRSA SUR (S/ 76,2 millones).
 - Rehabilitación y mejoramiento de la carretera Dv. Negromayo – Occoruro – Pallpata – Dv. Yauri (S/ 3,6 millones).
- Entre los principales proyectos ejecutados por el Gobierno Regional destacan:
 - Mejoramiento de la carretera Huancarani – Paucartambo de la provincia de Paucartambo (S/ 1,7 millones).
 - Instalación, mejoramiento y ampliación de servicios educativos del nivel inicial escolarizado ciclo II de las I.E.I. creadas en el año 2012 de los distritos de Santo Tomás, Llusco y Quiñota de la provincia de Chumbivilcas (S/ 1,5 millones).
- Los Gobiernos Locales han invertido los mayores montos en:
 - Estudios de pre - inversión (S/ 3,0 millones).
 - Apoyo a la producción agropecuaria (S/ 1,9 millones).

El índice de confianza empresarial se situó en 60 puntos. El índice de las expectativas de demanda a 3 meses avanzó a 73 puntos y el de las expectativas de contratación de personal a tres meses permaneció en 62 puntos.

Índice de Confianza Empresarial Regional (ICER) (Índice de difusión en puntos)

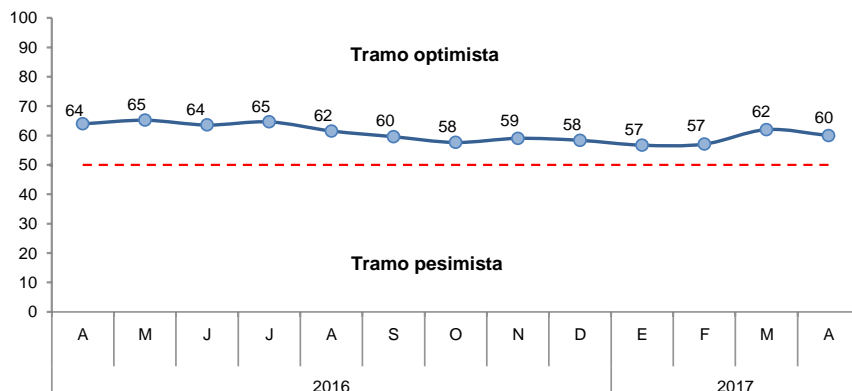

- El índice de **confianza empresarial regional**, que mide las expectativas de los empresarios, se ubicó en 60 puntos, inferior en 2 puntos respecto al mes anterior y menor en 4 puntos con relación a abril de 2016.

- El índice de **expectativas de la demanda de los productos** de las empresas para los próximos 3 meses mejoró 3 puntos en comparación al mes anterior. Con relación a las **expectativas de contratación de personal** en los próximos tres meses, este índice se mantuvo en 62 puntos.

Expectativas de demanda de sus productos a 3 meses (Indique su previsión para los próximos tres meses respecto a la demanda de los productos de su empresa)

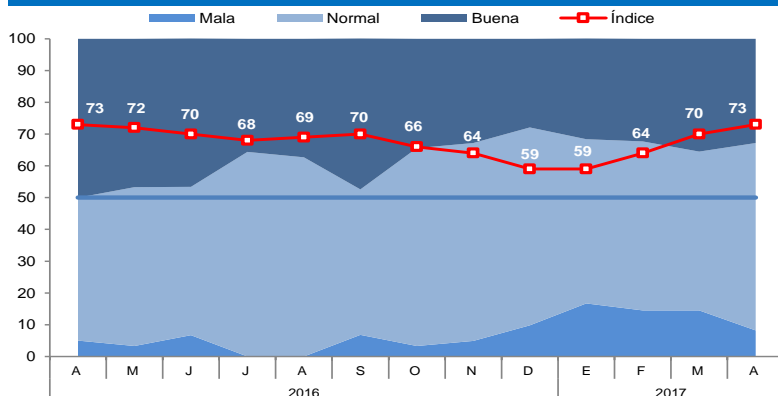

Expectativas de contratación de personal a 3 meses (Indique su previsión para los próximos tres meses respecto al número de personal empleado en su empresa)

