



BANCO CENTRAL DE RESERVA DEL PERÚ

Apurímac: Síntesis de Actividad Económica - Octubre 2017 -

**Departamento de Estudios Económicos
Sucursal Cusco**

Viernes, 02 de febrero de 2018

La producción agropecuaria decreció 10,3 por ciento interanual en octubre; mientras que, la actividad minera aumentó 3,0 por ciento y la actividad pesquera 24,9 por ciento.

Actividad Primaria

- El **sector agropecuario** decreció 10,3 por ciento interanual en octubre, explicado básicamente por la menor producción de papa, carne de vacuno y haba grano verde.
- El **sector pesca** creció 24,9 por ciento en octubre, debido a la mayor producción de trucha (20,2 por ciento) y extracción de pejerrey (90,1 por ciento).
- La **actividad minera** aumentó 3,0 por ciento, por la extracción de molibdeno.

Evolución de la producción agropecuaria 1/ (Var.% real respecto a similar mes del año anterior)

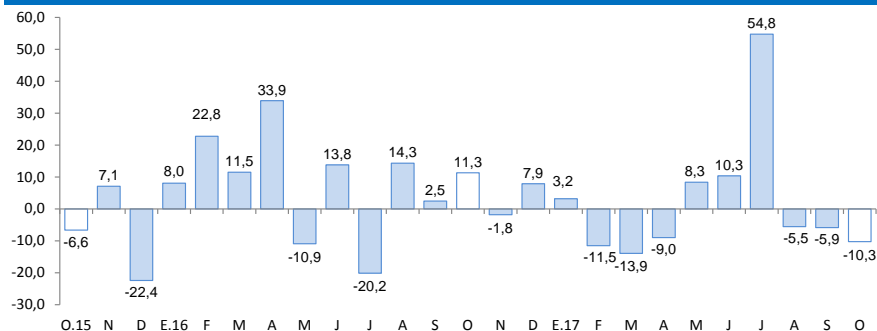

1/ A precios de 2007
Fuente: MINAGRI

Evolución de la producción pesquera 1/ (Var.% real respecto a similar mes del año anterior)

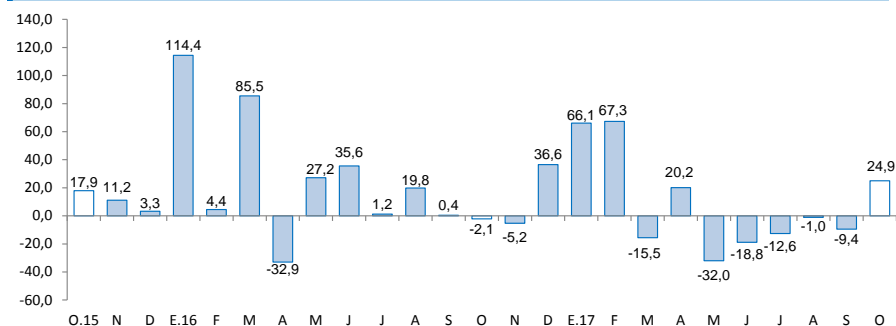

1/ A precios de 2007
Fuente: Ministerio de la Producción

El saldo de crédito aumentó 15,2 por ciento, la inversión pública 42,4 por ciento y el arribo de turistas 16,1 por ciento. En cambio, el empleo formal urbano disminuyó 6,3 por ciento.

- El número de **arribos** a los establecimientos de hospedaje, en octubre de 2017, aumentó 16,1 por ciento debido a un incremento del arribo de turistas nacionales (16,2 por ciento) y extranjeros (9,8 por ciento).
- El **empleo formal** en empresas de 10 a más trabajadores, en la ciudad de Abancay, disminuyó 6,3 por ciento en octubre, por una menor demanda laboral en los sectores comercio y servicios.
- El **saldo de crédito** (S/ 911 millones) se expandió 15,2 por ciento respecto a octubre de 2016, asociado al incremento del crédito a personas (15,3 por ciento), y a empresas (15,1 por ciento).
- La **inversión pública** (S/ 102 millones) creció 42,4 por ciento interanual, en términos reales, debido una mayor inversión en el Gobierno Nacional (239,9 por ciento), en el Gobierno Regional (13,9 por ciento) y en los Gobiernos Locales (4,1 por ciento).

Otros indicadores de actividad económica

(Variación % respecto a similar mes del año anterior)

	May. 17	Jun. 17	Jul. 17	Ago. 17	Set. 17	Oct. 17
Arribos a los establecimientos de hospedaje	44,5	-16,5	47,8	7,5	0,0	16,1
Empleo formal urbano 1/	-2,8	-0,4	-0,8	-10,9	0,5	-6,3
Crédito total 2/	15,1	14,7	15,0	15,2	15,5	15,2
Crédito de consumo 2/	18,2	18,3	20,0	19,8	19,3	17,1
Crédito hipotecario 2/	17,8	15,2	8,2	5,5	2,0	3,8
Inversión Pública 3/	-50,2	-12,4	42,9	-19,0	2,1	42,4

1/ En empresas de 10 a más trabajadores situadas en la ciudad de Abancay.

2/ En términos nominales.

3/ En términos reales.

Fuente: MINCETUR, MTPE, SBS y MEF.

En octubre, el sector agropecuario se contrajo 10,3 por ciento interanual, debido a la menor producción agrícola y pecuaria

Producción de principales productos agropecuarios 1/ (Miles de toneladas)

Subsectores	Estructura Porcentual 2015 2/	Octubre			Enero - Octubre				
		2016	2017	Var.%	Contribución al crecimiento 3/	2016	2017	Var.%	Contribución al crecimiento 3/
AGRÍCOLA	77,4			-24,3	-9,6			10,1	8,1
Orientada al mercado externo y agroindustria 2/	6,3			28,5	0,3			0,8	0,1
Tara	0,4	0,0	0,1	166,0	0,7	4,0	1,4	-64,7	-0,6
Palta	1,0	0,0	0,0	-40,0	-0,1	3,8	4,3	13,0	0,1
Maíz amarillo duro	0,3	0,1	0,0	-100,0	-0,3	4,0	3,1	-22,1	-0,1
Haba grano seco	1,8	0,0	0,0	-	-	5,9	6,9	16,9	0,3
Quinua	1,6	0,0	0,0	-	-	6,4	7,6	18,8	0,3
Amaranto - Kiwicha	0,8	0,0	0,0	-	-	1,1	1,2	6,4	0,0
Anís	0,3	0,0	0,0	-	-	0,3	0,3	0,0	0,0
Caña para alcohol	0,1	0,0	0,0	-	-	3,9	2,6	-33,0	0,0
Orientada al mercado interno 2/	71,2			-25,5	-9,9			11,0	8,1
Papa	36,4	1,8	1,2	-33,2	-2,4	373,3	413,4	10,8	4,3
Haba grano verde	0,7	0,2	0,0	-100,0	-0,8	5,1	5,4	5,7	0,0
Frijol grano seco	3,0	0,1	0,0	-80,0	-0,7	5,9	7,4	25,8	0,7
Cebolla	0,2	0,1	0,0	-100,0	-0,5	1,0	0,8	-17,8	0,0
Zapallo	0,3	0,1	0,1	-58,3	-0,3	4,1	2,8	-32,1	-0,1
Arveja grano verde	0,7	0,0	0,0	-65,4	-0,1	3,5	3,4	-4,2	0,0
Maíz amiláceo	11,0	0,0	0,0	-	-	36,9	42,0	13,9	1,5
Olluco	3,1	0,0	0,0	-	-	24,7	24,1	-2,4	-0,1
Cebada grano	1,5	0,0	0,0	-	-	7,3	9,5	29,7	0,3
Oca	1,0	0,0	0,0	-	-	12,1	13,2	9,0	0,1
Frijol vainita	0,1	0,0	0,0	-	-	0,3	0,3	0,0	0,0
Avena grano	0,1	0,0	0,0	-	-	1,4	0,9	-35,1	-0,1
PECUARIO	22,6			-1,1	-0,6			-3,4	-0,7
Carne de vacuno 4/	7,7	0,4	0,4	-3,8	-0,9	4,0	3,9	-2,5	-0,2
Leche	6,2	1,7	1,7	0,7	0,1	28,7	29,0	0,8	0,0
Carne de porcino 4/	3,2	0,2	0,2	-0,9	-0,1	2,4	2,4	-2,7	-0,1
Carne de ovino 4/	1,9	0,1	0,1	4,0	0,2	0,8	0,8	1,2	0,0
SECTOR AGROPECUARIO	100,0			-10,3	-10,3			7,5	7,5

1/ Cifras preliminares.

2/ A precios del 2007

3/ En base a la estructural de similar periodo 2016

4/ Peso neto

Fuente: MINAGRI

Elaboración: BCRP, Sucursal Cusco. Departamento de Estudios Económicos.

- El comportamiento negativo de la **producción agrícola** en el mes de octubre, respondió a la menor producción orientada al mercado interno (-25,5 por ciento); en cambio, hubo un incremento de la producción orientada al mercado externo y agroindustria (28,5 por ciento). La disminución en el primer grupo se debió básicamente a la menor producción de papa, haba grano verde y frijol grano seco. Mientras que, el crecimiento en el segundo grupo se debió a la mayor producción de tara (166,0 por ciento). En el periodo enero - octubre de 2017, la producción agrícola creció 10,1 por ciento.
- Por otro lado, la **producción pecuaria** decreció 1,1 por ciento en octubre, principalmente por la menor producción de carne de vacuno (-3,8 por ciento) y carne de porcino (-0,9 por ciento). De igual forma, durante enero - octubre de 2017, la producción pecuaria decreció 3,4 por ciento, respecto a igual periodo de 2016, resultado de la menor producción de carne de vacuno y carne de porcino.

En octubre, el sector pesca creció 24,9 por ciento interanual, por la mayor producción de trucha y extracción de pejerrey.

Producción pesquera 1/
(En TM)

	Octubre			Enero - Octubre		
	2016	2017	Var.%	2016	2017	Var.%
Consumo Humano Directo						
Fresco	11	14	27,3	133	135	1,5
SECTOR PESCA 2/			24,9			2,2

1/ Cifras preliminares

2/ A precios de 2007

Fuente: PRODUCE

Elaboración: BCRP, Sucursal Cusco. Departamento de Estudios Económicos.

- En octubre, el **sector pesca** creció 24,9 por ciento con respecto a similar mes del año 2016, debido a la mayor producción de trucha (20,2 por ciento) y extracción de pejerrey (90,1 por ciento). Asimismo, en el periodo enero - octubre de 2017, la actividad pesquera creció 2,2 por ciento, por la mayor producción de trucha (7,0 por ciento) y carpa (54,9 por ciento), a diferencia de la captura de pejerrey que descendió 26,7 por ciento.

La actividad minera creció 3,0 por ciento en octubre, debido a la producción de molibdeno, siendo contrarrestada parcialmente por una menor extracción de cobre (-2,7 por ciento).

Producción Minera 1/

(Variación real respecto al mismo periodo del año anterior)

Mineral	Estructura Porcentual 2015 2/	Octubre				Enero - Octubre			
		2016	2017	Var. %	Contribución 3/	2016	2017	Var.%	Contribución 3/
Cobre (TMF)	42,1	41 333	40 209	-2,7	-2,7	266 177	372 022	39,8	38,4
Oro (Onzas troy)	57,2	7 161	7 409	3,5	0,1	74 221	75 088	1,2	0,0
Plata (Onzas troy)	0,7	1 929	3 376	75,0	0,0	16 525	33 533	102,9	0,0
Molibdeno (TMF)	0,0	0	221	-	5,6	0	825	-	3,2
SECTOR MINERÍA 2/	100,0			3,0	3,0			41,7	41,7

1/ Cifras preliminares.

2/ A precios de 2007.

3/ En base a la estructura de similar periodo de 2016.

Fuente: Ministerio de Energía y Minas.

Elaboración: BCRP, Sucursal Cusco. Departamento de Estudios Económicos.

- En octubre, la actividad minera creció 3,0 por ciento, debido principalmente a extracción de molibdeno.
- En el periodo enero - octubre de 2017, la actividad minera creció 41,7 por ciento, debido a la mayor extracción de cobre (39,8 por ciento).
- El precio promedio del oro, en octubre de 2017, fue US\$/oz.tr. 1 279,5 menor en 2,7 por ciento respecto al mes anterior (US\$/oz.tr. 1 315,0).
- El precio promedio de la plata, en octubre de 2017, fue US\$/oz.tr. 16,9 menor en 2,9 por ciento respecto al mes anterior.

Cotización Internacional de oro

(US\$/oz.tr. Datos promedio del periodo – London Metal Exchange)

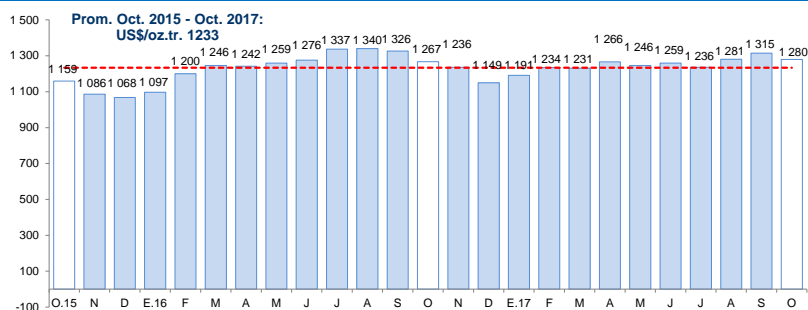

Fuente: Bloomberg y BCRP.

Cotización Internacional de plata

(US\$/oz.tr. Datos promedio del periodo – H. Harman)

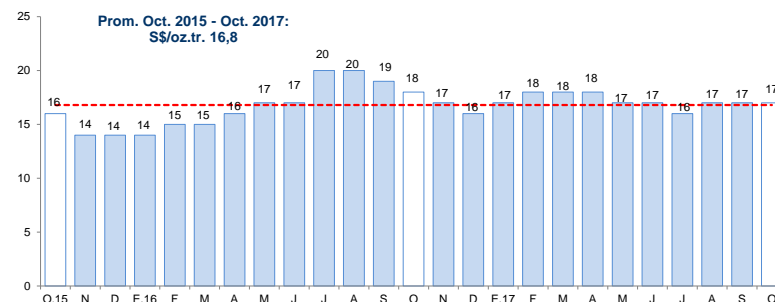

Fuente: Bloomberg y BCRP.

El empleo formal en empresas de 10 a más trabajadores en la ciudad de Abancay disminuyó 6,3 por ciento con respecto a igual mes del año 2016.

Ciudad de Abancay: Índice mensual de empleo en empresas privadas formales de 10 a más trabajadores 1/ (Noviembre 2010 = 100)

	Octubre			Enero - Octubre		
	2016	2017	Var. %	2016	2017	Var. %
Comercio	92,1	85,9	-6,7	89,6	87,2	-2,7
Transporte, almacenes y comunicaciones	180,0	210,0	16,7	190,0	214,0	12,6
Servicios 2/	137,9	128,6	-6,7	120,9	117,0	-3,3
Total	132,5	124,2	-6,3	117,5	114,2	-2,8

Nota: La información corresponde al primer día de cada mes.

1/ Cifras preliminares.

2/ Conformada por las subramas servicios prestados a empresas, restaurantes y hoteles, establecimientos financieros, enseñanza, servicios sociales y comunales; y electricidad, gas y agua.

Fuente: MTPE - Encuesta Nacional de Variación del Empleo (ENVME)

Elaboración: BCRP, Sucursal Cusco. Departamento de Estudios Económicos.

- El **empleo** en empresas privadas formales de 10 a más trabajadores en la ciudad de Abancay disminuyó 6,3 por ciento en octubre; explicado por la menor demanda laboral de los sectores servicios (-6,7 por ciento) y comercio (-6,7 por ciento).

Ciudad de Abancay: Evolución del empleo formal urbano (Var. % con respecto a similar mes del año anterior)

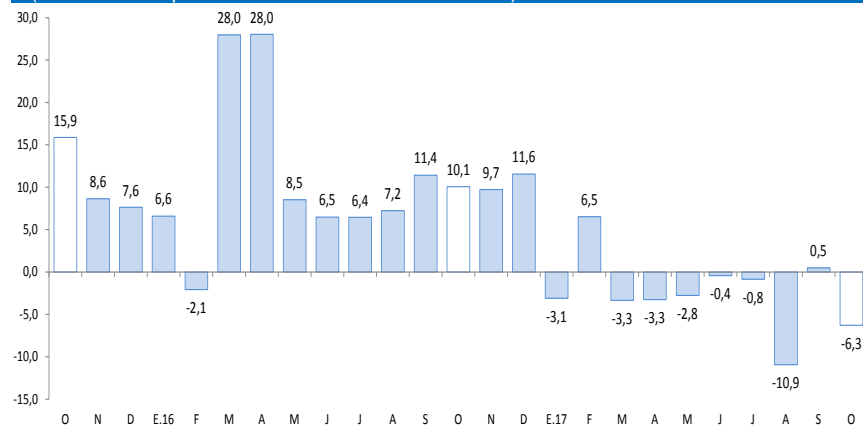

Fuente: Ministerio de Trabajo y Promoción del Empleo.

El saldo de crédito (S/ 911 millones) creció 15,2 por ciento con respecto a octubre de 2016, asociado al mayor crédito a personas (15,3 por ciento) y a empresas (15,1 por ciento).

Crédito

(Saldos a fin de periodo en millones de Soles)

	A Octubre			
	2016	2017	Estruct. % 2017	Var. Nom. 2017/2016
Banco de la Nación 1/	61	69	7,6	13,9
Agrobanco 2/	11	9	1,0	-20,1
Banca múltiple	189	224	24,6	18,6
Instituciones no bancarias	530	609	66,8	14,8
Cajas Municipales	395	464	50,9	17,6
Cajas Rurales	2	8	0,9	-
Financieras	133	136	15,0	2,2
Edpymes	0	0	0,0	-73,0
TOTAL	791	911	100,0	15,2
A empresas	479	551	60,5	15,1
A personas	312	360	39,5	15,3
Consumo	268	314	34,5	17,1
Hipotecario	44	46	5,0	3,8
En M/N	784	906	99,5	15,7
En M/E	7	5	0,5	-37,3

1/ Considera sólo los créditos de consumo e hipotecario.

2/ No considera los créditos a las demás empresas del sistema financiero.

Fuente: SBS.

Elaboración: BCRP, Sucursal Cusco. Departamento de Estudios Económicos.

La **tasa de morosidad** en setiembre fue de 3,9 por ciento mayor en 0,3 de punto porcentual respecto al mismo mes de 2016 (3,6 por ciento). En las instituciones no bancarias se situó en 4,1 por ciento y en la banca múltiple en 4,0 por ciento.

Evolución del crédito

(Var.% con respecto a similar mes del año anterior)

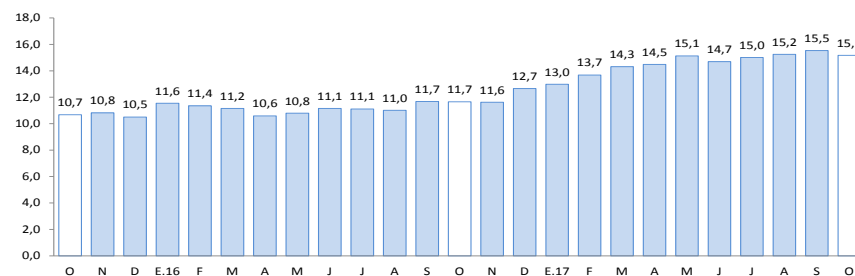

Fuente: SBS

Tasa de morosidad 1/

(Porcentaje)

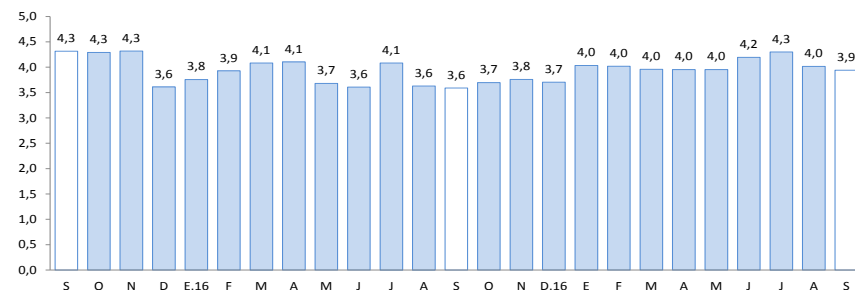

1/ Morosidad = (créditos vencidos + créditos en cobranza judicial) / colocaciones brutas.

Fuente: SBS

El saldo de depósitos (S/ 880 millones) creció 3,3 por ciento respecto a octubre de 2016, debido al incremento de los depósitos a plazo (12,3 por ciento) y de ahorro (7,9 por ciento), no obstante, los depósitos la vista disminuyeron 22,2 por ciento.

Depósitos

(Saldos a fin de periodo en millones de Soles)

	A Octubre		Estruct. % 2017	Var. Nom. 2017/2016
	2016	2017		
Banco de la Nación	217	200	22,7	-7,8
Banca múltiple	451	458	52,1	1,5
Instituciones no bancarias	184	222	25,2	20,5
Cajas Municipales	144	172	19,5	19,6
Cajas Rurales	0	1	0,1	-
Financieras	40	49	5,6	22,2
TOTAL	853	880	100,0	3,3
Vista	177	138	15,6	-22,2
Ahorro	364	393	44,6	7,9
A plazo	312	350	39,8	12,3
En M/N	807	827	93,9	2,4
En M/E	46	54	6,1	17,8

Fuente: SBS.

Elaboración: BCRP, Sucursal Cusco. Departamento de Estudios Económicos.

Evolución de los depósitos

(Var.% real con respecto a similar mes del año anterior)

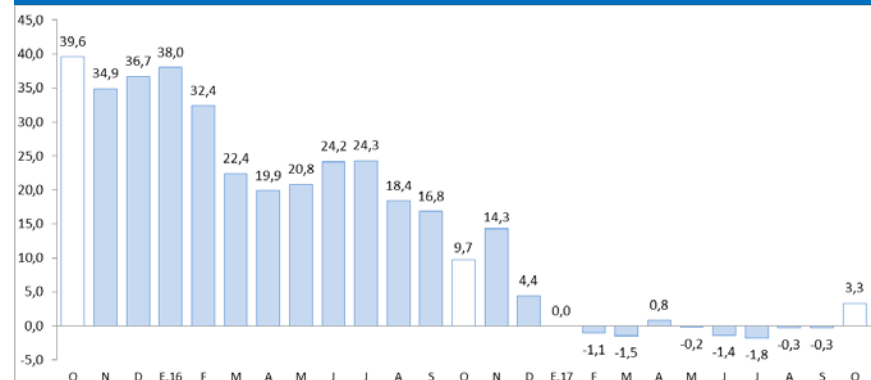

Fuente: SBS

En octubre, la inversión pública en la región (S/ 102 millones) creció 42,4 por ciento, respecto a similar mes de 2016.

Inversión Pública (En millones de Soles)

	Octubre			Enero - Octubre		
	2016	2017	Var % real	2016	2017	Var % real
Inversión Pública	70	102	42,4	657	661	-2,3
Gobierno Nacional	11	38	239,9	118	153	25,2
Gobierno Regional	14	16	13,9	118	109	-10,0
Gobiernos Locales	46	48	4,1	421	399	-7,9

Fuente: BCRP-Departamento de Estadísticas Fiscales.

Elaboración: BCRP, Sucursal Cusco, Departamento de Estudios

Evolución de la Inversión Pública (Var.% real con respecto a similar mes del año anterior)

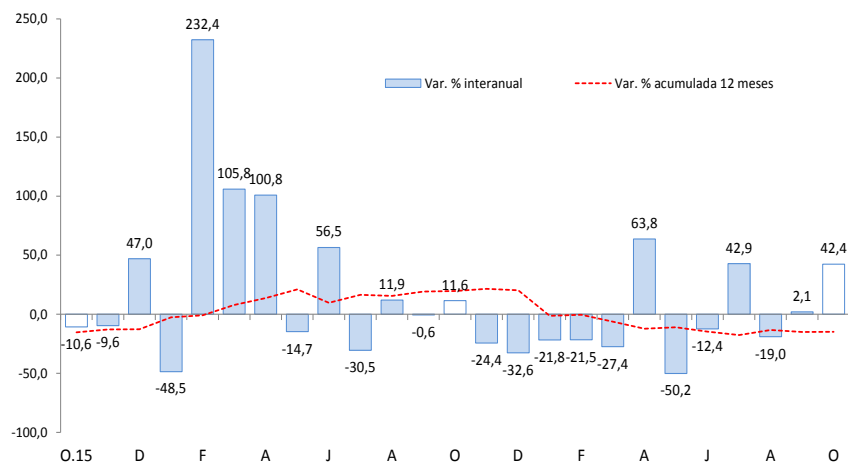

Fuente: Ministerio de Economía y Finanzas.

- La inversión pública en Apurímac creció en el Gobierno Nacional (239,9 por ciento), en el Gobierno Regional (13,9 por ciento) y en los Gobiernos Locales (4,1 por ciento).
- Durante el periodo enero - octubre de 2017, el gasto en inversión acumuló un total de S/ 661 millones, disminuyendo 2,3 por ciento, respecto a similar periodo de 2016.
- El principal proyecto desarrollado por el Gobierno Nacional en el mes de octubre fue:
 - Mejoramiento de la carretera Emp. PE – 3S (Mollepuquio) - Chinchaypujio - Cotabambas - Tambobamba - Chalhuhhuacho por niveles de servicio (S/ 18,3 millones).
- En el Gobierno Regional, el principal proyecto ejecutado fue:
 - Mejoramiento y ampliación de los sistemas de agua potable y alcantarillado de la ciudad de Abancay (S/ 2,5 millones).
- Por último, a nivel de los Gobiernos Locales se han invertido los mayores montos en:
 - Mejoramiento y ampliación de los servicios de agua potable y saneamiento básico rural en 23 comunidades del distrito de Abancay (S/ 2,0 millones).

El Índice de Confianza Empresarial Regional (ICER), en el mes de octubre de 2017, se ubicó en 56 puntos, el de situación actual de negocio en 52 puntos y el nivel de ventas en 51 puntos.

Índice de Confianza Empresarial Regional (ICER) (Índice de Difusión en puntos)

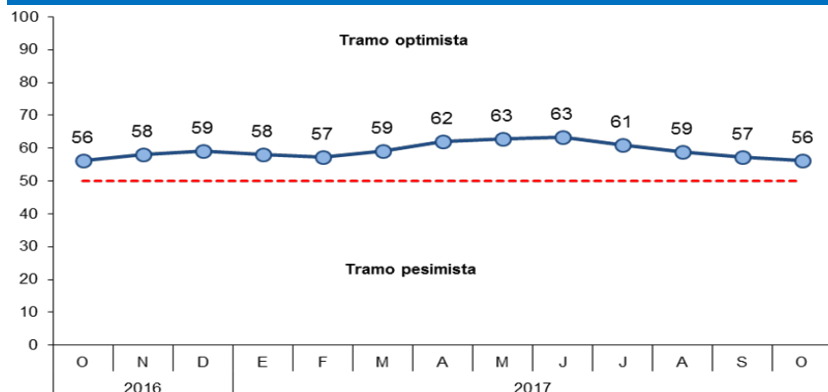

- El Índice de Confianza Empresarial (ICER) en el mes de octubre disminuyó un punto. Esta disminución estuvo determinada por una menor expectativa de la situación empresarial y un menor nivel de inventarios del sector comercio.
- El índice de situación actual del negocio y el nivel de ventas aumentaron 9 y 12 puntos, respectivamente. Ambas en respuesta a la normalización de las actividades económicas afectadas por las protestas sociales en meses previos.

Situación Actual del Negocio ¿Cómo considera Ud. la situación actual de su negocio

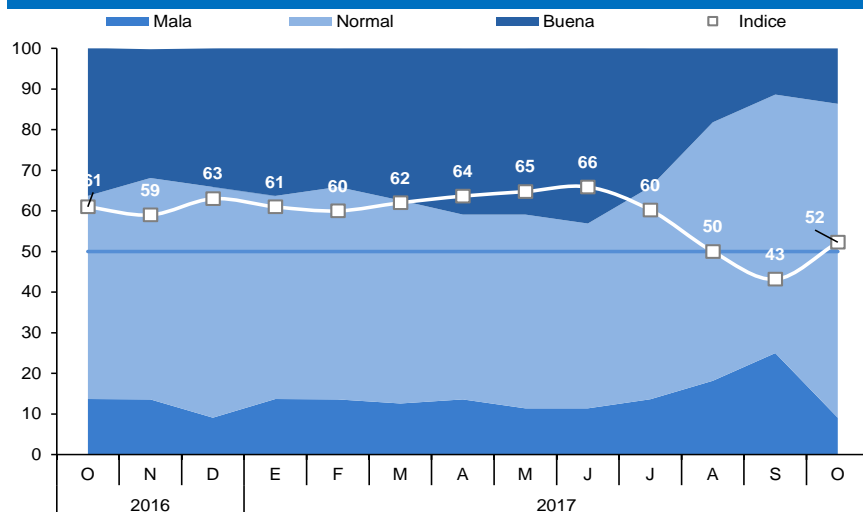

Nivel de Ventas

Respecto al mes anterior, ¿Cómo considera el nivel de ventas?

