

**BANCO CENTRAL DE RESERVA DEL PERÚ**  
**SUCURSAL CUSCO**



**CUSCO: Síntesis de Actividad Económica**  
**Julio 2016<sup>1</sup>**

**Departamento de Estudios Económicos**

*El Banco Central de Reserva del Perú (BCRP) considera importante presentar un conjunto de indicadores sectoriales de la actividad económica regional, cuya base estadística es recopilada de las siguientes fuentes de información: Instituto Nacional de Estadística e Informática (INEI) para el sector real, Superintendencia Nacional de Aduanas y de Administración Tributaria (SUNAT) para las operaciones comerciales de exportación e importación y de impuestos, Ministerio de Economía y Finanzas (MEF), consulta Query, para la ejecución del presupuesto público, Superintendencia de Banca, Seguros y AFP (SBS) para los créditos y depósitos, Ministerio de Agricultura, Ministerio de Energía y Minas, y Ministerio de Trabajo, además de encuestas a empresas múltiples, utilizándose a su vez el Valor Bruto de Producción a precios del año 2007*

---

<sup>1</sup> En el presente informe participaron Víctor Chique y Vanessa Ayma.

## ÍNDICE

	<i>Página</i>
<b>RESUMEN EJECUTIVO .....</b>	<b>3</b>
<b>I. ACTIVIDAD PRODUCTIVA.....</b>	<b>5</b>
1. Actividad Primaria .....	5
1.1 Sector agropecuario.....	5
1.2 Sector pesca .....	6
1.3 Sector minería e hidrocarburos.....	7
2. Otros indicadores sectoriales.....	8
2.1 Sector manufactura.....	8
2.2 Arribos a los establecimientos de hospedaje.....	9
<b>II. ASPECTOS LABORALES .....</b>	<b>10</b>
1. Empleo .....	10
<b>III. SECTOR EXTERNO .....</b>	<b>11</b>
1. Exportaciones.....	11
<b>IV. CRÉDITO Y DEPÓSITOS.....</b>	<b>12</b>
1. Crédito.....	12
2. Depósitos .....	13
<b>V. EJECUCIÓN DEL PRESUPUESTO PÚBLICO .....</b>	<b>15</b>
1. Gasto No Financiero .....	15
2. Gasto corriente.....	15
3. Gasto de capital .....	15
<b>VI. ENCUESTA DE PERCEPCIÓN REGIONAL .....</b>	<b>18</b>
<b>VII. ANEXOS .....</b>	<b>22</b>

## RESUMEN EJECUTIVO

---

### Principales hechos de importancia

- La producción **agropecuaria** aumentó 10,0 por ciento en julio y la actividad **minera e hidrocarburos** 9,9 por ciento. Por otro lado, la producción **pesquera** se redujo 42,1 por ciento.
- Los otros indicadores como el **crédito** creció 11,0 por ciento, al igual que sus componentes como el crédito de consumo (7,3 por ciento) y el hipotecario (6,2 por ciento). De igual modo, la producción **manufacturera** se incrementó en 12,5 por ciento, el número de **arribos a establecimientos de hospedaje** en 2,8 por ciento y el **empleo** formal en 1,6 por ciento. Por el contrario, la **inversión pública** se redujo 36,1 por ciento.

### Actividad Primaria

- El **sector agropecuario** aumentó 10,0 por ciento interanual en julio, debido a la mayor producción de papa (152,2 por ciento) y café (75,7 por ciento). Durante enero - julio, la producción agropecuaria se expandió 1,1 por ciento, frente a igual periodo del año 2015.
- El **sector pesca** continuó presentando tasas de crecimiento negativas que en julio fue de 42,1 por ciento, asociado a la menor producción de pejerrey. Asimismo, la producción acumulada se contrajo 40,9 por ciento, respecto a enero – julio de 2015.
- La **actividad minera e hidrocarburos** se incrementó en 9,9 por ciento en julio, explicada por la mayor extracción de hidrocarburos, siendo contrarrestado en parte por la disminución de la producción de minerales. Entre enero y julio, la producción se expandió 13,9 por ciento, frente a similar periodo de 2015.

### Otros Indicadores de Actividad Económica

- La **producción manufacturera** creció 12,5 por ciento interanual en julio, determinada por la mayor producción de alimentos, fundamentalmente molineras. Durante enero – julio, el sector registró una mejora de 2,7 por ciento, con relación a igual periodo de 2015.
- El número de **arribos a establecimientos de hospedaje** reportó un incremento de 2,8 por ciento en julio, sustentado por la mayor afluencia de turistas nacionales. Asimismo, en enero – julio, el flujo de arribos se expandió 6,0 por ciento, respecto a similar periodo de 2015.
- El **empleo formal** en empresas de 10 a más trabajadores en la ciudad de Cusco aumentó 1,6 por ciento interanual en julio. Con ello, el empleo acumuló a julio una expansión de 3,2 por ciento, con relación a igual periodo del año 2015.
- El **crédito** (S/ 4 573 millones) creció 11,0 por ciento en el mes de julio, debido al incremento de la financiación a empresas (13,0 por ciento) y el crédito a personas (6,9 por ciento). Asimismo, el crédito en moneda nacional continuó registrando tasas de crecimiento positivas; reflejando la preferencia por los préstamos en moneda nacional.
- La **inversión pública** (S/ 224 millones) disminuyó 36,1 por ciento interanual, en términos reales, debido a los menores desembolsos en los Gobiernos Locales y Gobierno Nacional. Entre enero y julio, la inversión pública se redujo 5,9 por ciento, frente a similar periodo de 2015.

**CUADRO N° 1**  
**OTROS INDICADORES DE ACTIVIDAD ECONÓMICA**  
(Variación % respecto a similar mes del año anterior)

	<b>Feb.16</b>	<b>Mar.16</b>	<b>Abr.16</b>	<b>May.16</b>	<b>Jun.16</b>	<b>Jul.16</b>
Producción industrial 1/	↓ -7,2	↑ 13,0	↑ 13,6	↓ -0,7	↓ -5,0	↑ 12,5
Arribos a los establecimientos de hospedaje	↑ 5,8	↑ 7,5	↓ -4,3	↑ 10,3	↑ 9,1	↑ 2,8
Empleo formal urbano 2/	↑ 10,1	↓ -1,5	↓ -1,4	↑ 0,3	↑ 4,2	↑ 1,6
Crédito total 3/	↑ 12,9	↑ 11,5	↑ 10,9	↑ 10,6	↑ 11,0	↑ 11,0
Crédito de consumo 3/	↑ 11,5	↑ 10,8	↑ 10,7	↑ 9,9	↑ 8,8	↑ 7,3
Crédito hipotecario 3/	↑ 10,2	↑ 9,2	↑ 8,6	↑ 6,2	↑ 5,3	↑ 6,2
Inversión Pública 1/	↓ -54,8	↑ 87,7	↑ 20,2	↑ 18,8	↑ 18,9	↓ -36,1

1/ En términos reales.

2/ En empresas de 10 a más trabajadores situadas en la ciudad de Cusco.

3/ En términos nominales.

Fuentes: MINCETUR, MTPE, SBS, MEF y Empresas.

## I. ACTIVIDAD PRODUCTIVA

### 1. Actividad Primaria

#### 1.1 Sector agropecuario

- La producción agropecuaria creció 10,0 por ciento en julio, debido a la expansión de la actividad agrícola (12,0 por ciento) y pecuaria (2,7 por ciento). Entre enero y julio, la producción agropecuaria reportó una variación positiva de 1,1 por ciento, frente a igual periodo de 2015.
- El incremento del subsector agrícola fue asociado a la mayor producción orientada al mercado externo y agroindustria (32,8 por ciento) y al mercado interno (3,3 por ciento). En el primer grupo, sobresalió la mayor producción de café (75,7 por ciento), y en el segundo grupo, destacó el aumento de la producción de papa (152,2 por ciento) y avena grano (69,7 por ciento). Durante enero - julio, la producción agrícola se expandió 1,2 por ciento, con relación a similar periodo de 2015, explicada principalmente por la mayor producción de café (19,2 por ciento).
- La expansión del subsector pecuario fue determinada por la mayor producción de carne de porcino (20,2 por ciento) y carne de ave (4,8 por ciento). De igual forma, la producción acumulada aumentó 0,5 por ciento, respecto a enero – julio de 2015, debido a la mayor producción de carne de porcino (16,5 por ciento) y carne de ave (4,1 por ciento).

**CUADRO N° 2**  
**SECTOR AGROPECUARIO 1/**  
(Miles de toneladas)

Subsectores	Estructura porcentual 2014 2/	Julio			Contribución al crecimiento 3/	Enero - Julio			Contribución al crecimiento 3/
		2015	2016	Var. %		2015	2016	Var. %	
<b>AGRÍCOLA</b>	<b>78,9</b>			<b>12,0</b>	<b>9,4</b>			<b>1,2</b>	<b>1,0</b>
<b>Orientado al mercado externo y agroindustria 2/</b>	<b>25,7</b>			<b>32,8</b>	<b>7,6</b>			<b>11,8</b>	<b>2,4</b>
Café	15,2	2,0	3,5	75,7	9,5	16,5	19,6	19,2	2,1
Palta	0,6	0,5	0,7	66,0	0,5	6,4	6,7	5,1	0,1
Cacao	5,9	0,0	0,1	525,0	0,3	3,9	5,2	32,3	0,9
Achita o Kiwicha	0,1	0,0	0,0	-	-	0,8	0,5	-38,7	-0,1
Maíz amarillo duro	0,4	0,3	0,2	-14,9	0,0	4,2	3,9	-8,3	0,0
Té	0,2	0,1	0,0	-58,3	0,0	2,4	2,1	-14,1	0,0
Quinua	0,4	0,1	0,1	-47,1	-0,1	4,3	3,9	-8,2	-0,1
Haba grano seco	2,9	6,2	4,6	-26,8	-2,5	21,1	18,1	-14,5	-0,5
<b>Orientado al mercado interno 2/</b>	<b>53,2</b>			<b>3,3</b>	<b>1,8</b>			<b>-2,2</b>	<b>-1,4</b>
Papa	19,2	6,8	17,2	152,2	6,1	391,5	363,7	-7,1	-1,8
Avena grano	0,3	1,4	2,4	69,7	1,0	3,7	7,6	103,6	0,4
Cebolla	0,4	0,4	1,0	167,3	0,6	3,8	7,3	94,2	0,4
Alfalfa	1,7	7,1	10,6	49,3	0,5	87,0	91,7	5,4	0,1
Plátano	1,3	2,8	3,3	18,1	0,2	20,7	21,0	1,7	0,0
Yuca	1,3	3,0	3,5	16,3	0,2	19,8	19,1	-3,7	0,0
Maíz choclo	2,5	0,2	0,0	-88,8	-0,1	33,3	38,8	16,4	0,4
Maíz amiláceo	9,2	9,9	7,9	-19,9	-3,1	68,7	60,5	-12,0	-1,4
<b>PECUARIO</b>	<b>21,2</b>			<b>2,7</b>	<b>0,6</b>			<b>0,5</b>	<b>0,1</b>
Carne de ave 4/	1,3	0,4	0,4	4,8	0,1	2,4	2,5	4,1	0,1
Carne de vacuno 4/	5,2	1,0	1,0	1,4	0,1	6,1	6,1	-0,5	0,0
Carne de ovino 4/	1,2	0,3	0,3	2,0	0,0	2,0	2,0	1,3	0,0
Carne de porcino 4/	1,8	0,4	0,5	20,2	0,4	2,9	3,4	16,5	0,2
Leche	8,8	8,6	8,6	0,1	0,0	62,7	61,7	-1,7	-0,1
Fibra de alpaca	1,2	0,0	0,0	-	-	0,2	0,2	-7,6	0,0
<b>SECTOR AGROPECUARIO</b>	<b>100,0</b>			<b>10,0</b>	<b>10,0</b>			<b>1,1</b>	<b>1,1</b>

1/ Cifras preliminares.

2/ A precios de 2007.

3/ En base a la estructura porcentual de similar periodo de 2015.

4/ Peso neto.

Fuente: MINAGRI - Cusco.

Elaboración: BCRP, Sucursal Cusco. Departamento de Estudios Económicos.



- En cuanto a las siembras de la actual campaña agrícola, se han instalado un total de 134 812 hectáreas, siendo inferior en 1,1 por ciento con respecto a similar periodo de la campaña anterior; habiéndose reducido las siembras de cebada grano (-8,9 por ciento), haba grano seco (-8,3 por ciento), entre otros. No obstante, se incrementó las siembras de avena grano, alcachofa, maíz choclo y papa.

**CUADRO N° 3**  
**SUPERFICIE SEMBRADA 1/**  
(Hectáreas)

	<b>Campaña agrícola 2/</b>		<b>Variación</b>	
	<b>2014/2015</b>	<b>2015/2016</b>	<b>Absoluta</b>	<b>Porcentual</b>
<b>CULTIVOS TRANSITORIOS</b>	<b>135 989</b>	<b>134 727</b>	<b>-1 262</b>	<b>-0,9</b>
Cebada grano	15 960	14 539	-1 421	-8,9
Haba grano seco	11 645	10 676	- 969	-8,3
Quinua	3 576	3 173	- 403	-11,3
Alfalfa	319	54	- 265	-83,1
Maíz amarillo duro	2 606	2 385	- 221	-8,5
Arveja grano seco	3 118	2 900	- 218	-7,0
Haba grano verde	679	549	- 130	-19,1
Maíz amiláceo	25 548	25 518	- 30	-0,1
Papa	30 739	30 997	258	0,8
Maíz choclo	2 052	2 657	605	29,5
Alcachofa	16	813	797	4981,3
Avena grano	2 041	3 854	1 813	88,8
Otros	37 690	36 612	-1 078	-2,9
<b>CULTIVOS PERMANENTES</b>	<b>364</b>	<b>85</b>	<b>- 279</b>	<b>-76,6</b>
Café	111	0	- 111	-100,0
Papaya	81	0	- 81	-100,0
Cacao	9	0	- 9	-100,0
Otros	163	85	- 78	-47,9
<b>Total</b>	<b>136 353</b>	<b>134 812</b>	<b>-1 541</b>	<b>-1,1</b>

1/ Cifras preliminares.

2/ De agosto de 2015 a julio de 2016

Fuente: MINAGRI - Cusco

Elaboración: BCRP, Sucursal Cusco. Departamento de Estudios Económicos.

## 1.2 Sector pesca

- La producción pesquera se redujo 42,1 por ciento en julio, producto de la baja producción de pejerrey (-55,3 por ciento), siendo compensado por la expansión de la producción de trucha (9,1 por ciento). Entre enero y julio, el sector reportó una disminución de 40,9 por ciento, con relación a similar periodo de 2015, explicado por la menor producción de trucha y pejerrey.

**CUADRO N° 4**  
**SECTOR PESCA 1/**  
(En toneladas)

	<b>Julio</b>			<b>Enero - Julio</b>		
	<b>2015</b>	<b>2016</b>	<b>Var.%</b>	<b>2015</b>	<b>2016</b>	<b>Var.%</b>
<b>Consumo Humano Directo</b>						
Fresco	12	7	-44,4	149	89	-40,0
<b>SECTOR PESCA 2/</b>			<b>-42,1</b>			<b>-40,9</b>

1/ Cifras preliminares.

2/ A precios de 2007

Fuente: PRODUCE - Cusco

Elaboración: BCRP, Sucursal Cusco. Departamento de Estudios Económicos.

### 1.3 Sector minería e hidrocarburos

- La actividad minera e hidrocarburos reportó una expansión de 9,9 por ciento en julio, con respecto a igual mes del año 2015, determinada por la mayor extracción de hidrocarburos (20,5 por ciento); mientras que, la producción de minerales bajó 2,0 por ciento. En hidrocarburos, sobresalió la mayor producción de gas natural (24,2 por ciento) y líquidos de gas natural (18,5 por ciento). En minería metálica, incidió la menor producción de oro (-30,3 por ciento) y cobre (-0,8 por ciento).
- Entre enero y julio, la producción minera e hidrocarburos se incrementó en 13,9 por ciento interanual, debido principalmente a la mayor producción de cobre (34,8 por ciento).

**CUADRO N° 5**  
**SECTOR MINERÍA E HIDROCARBUROS 1/**  
(Variación % real respecto a similar periodo del año anterior)

	Estructura Porcentual 2014 2/	Julio				Enero - Julio			
		2015	2016	Var.%	Contribución 3/	2015	2016	Var.%	Contribución 3/
<b>MINERÍA METÁLICA</b>	<b>25,7</b>			<b>-2,0</b>	<b>-0,9</b>			<b>33,8</b>	<b>12,4</b>
Cobre (TMF)	23,9	32 618	32 367	-0,8	-0,3	150 581	202 935	34,8	12,0
Oro (Onzas troy)	1,4	13 767	9 592	-30,3	-0,7	55 447	57 414	3,5	0,1
Plata (Onzas troy)	0,3	148 311	175 479	18,3	0,1	714 261	990 114	38,6	0,1
Zinc (TMF)	0,0	171	207	21,1	0,0	777	1 842	137,1	0,1
Plomo (TMF)	0,0	126	129	2,4	0,0	514	1 233	139,9	0,1
<b>HIDROCARBUROS</b>	<b>74,3</b>			<b>20,5</b>	<b>10,8</b>			<b>2,4</b>	<b>1,5</b>
Gas Natural (MMPC)	22,7	36 300	45 097	24,2	4,3	244 435	259 645	6,2	1,3
Líquidos de gas natural (MB)	51,6	2 585	3 065	18,5	6,5	18 883	18 995	0,6	0,3
<b>SECTOR MINERÍA E HIDROCARBUROS 2/</b>	<b>100,0</b>			<b>9,9</b>	<b>9,9</b>			<b>13,9</b>	<b>13,9</b>

1/ Cifras preliminares.

2/ A precios de 2007.

3/ En base a la estructura de similar periodo de 2015.

Fuente: MINEM.

Elaboración: BCRP, Sucursal Cusco. Departamento de Estudios Económicos.

**GRÁFICO N° 1**  
**EVOLUCIÓN DE LA PRODUCCIÓN MINERA E HIDROCARBUROS**  
(Variación % real respecto a similar mes del año anterior)

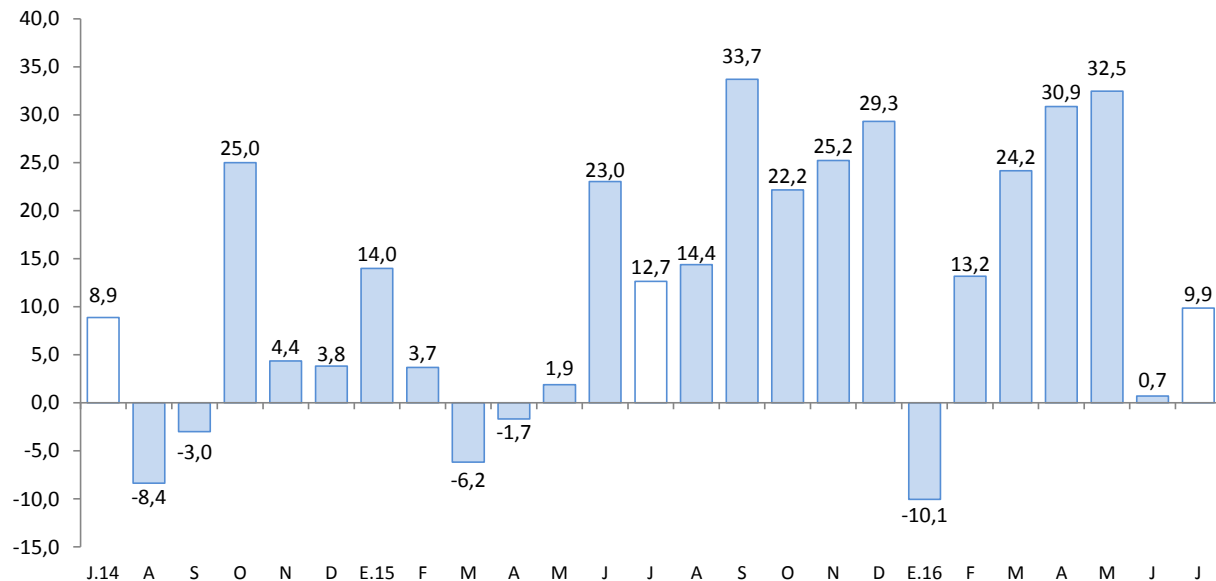

Fuente: MINEM.

Elaboración: BCRP, Sucursal Cusco, Departamento de Estudios Económicos.

## 2. Otros indicadores sectoriales

### 2.1 Sector manufactura

- La manufactura no primaria creció 12,5 por ciento en julio, explicada por la mayor producción de alimentos (26,8 por ciento), principalmente molineras, asociado a una mayor demanda. Por otro lado, la producción de sustancias y productos químicos (nitrato de amonio grado Anfo) se redujo 8,9 por ciento, frente a julio de 2015, debido al mayor nivel de inventarios; y la producción de madera disminuyó 25,0 por ciento, explicada por la menor demanda del sector construcción.
- Durante enero - julio, la producción manufacturera aumentó 2,7 por ciento, respecto a igual periodo de 2015, sustentada por la mayor producción de alimentos (14,4 por ciento), y vehículos automotores, remolques y semirremolques (3,4 por ciento).

**CUADRO N° 6**  
**SECTOR MANUFACTURA 1/**  
(Variación % real respecto a similar periodo del año anterior)

	Julio		Enero - Julio	
	Var. %	Contribución 2/	Var. %	Contribución 2/
<b>MANUFACTURA NO PRIMARIA</b>				
Elaboración de productos alimenticios	26,8	17,0	14,4	9,1
Producción de madera	-25,0	-0,6	-25,6	-0,5
Sustancias y productos químicos	-8,9	-2,9	-17,6	-5,9
Vehículos automotores, remolques y semirremolques	-100,0	-1,0	3,4	0,0
<b>TOTAL</b>	<b>12,5</b>	<b>12,5</b>	<b>2,7</b>	<b>2,7</b>

1/ Cifras preliminares.

2/ En base a la estructura de similar periodo de 2015.

Fuente: Empresas Industriales y Dirección Regional de Agricultura.

Elaboración: BCRP, Sucursal Cusco. Departamento de Estudios Económicos.

**GRÁFICO N° 2**  
**EVOLUCIÓN DE LA MANUFACTURA**  
(Variación % real respecto a similar mes del año anterior)

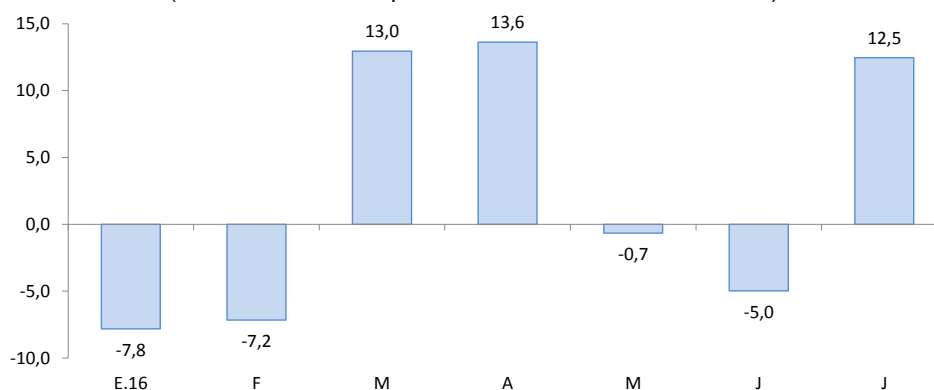

Fuente: Empresas Industriales y Dirección Regional de Agricultura.



## 2.2 Arribos a los establecimientos de hospedaje

- El número de arribos a los establecimientos de hospedaje del departamento de Cusco alcanzó 313 733 personas en el mes de julio, siendo superior en 2,8 por ciento frente a similar mes de 2015. Esta evolución se debió al mayor número de arribos de turistas nacionales (9,4 por ciento); en cambio, se contrajo el de turistas extranjeros (-0,3 por ciento). Durante enero - julio, el flujo de arribos se incrementó en 6,0 por ciento, explicado por la mayor afluencia de turistas nacionales (9,3 por ciento) y extranjeros (4,2 por ciento).

**GRÁFICO N° 3**  
**EVOLUCIÓN DE ARRIBOS A ESTABLECIMIENTOS DE HOSPEDAJE**  
(Variación %)

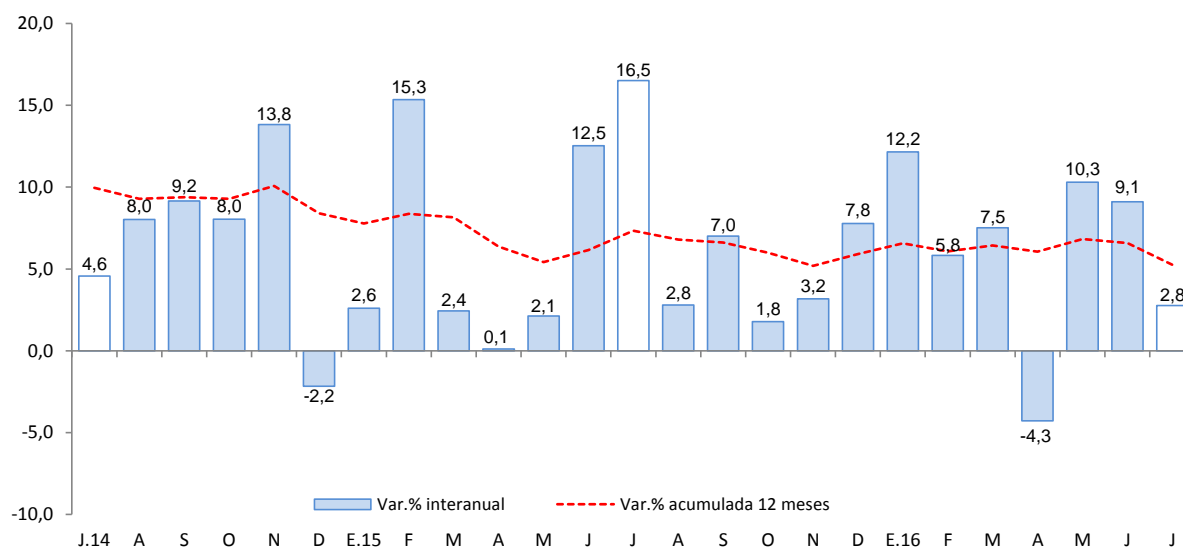

Fuente: Encuesta Mensual a Establecimientos de Hospedaje Temporal - MINCETUR.

## II. ASPECTOS LABORALES

### 1. Empleo

- El empleo en la ciudad de Cusco, en empresas privadas formales de 10 a más trabajadores, aumentó 1,6 por ciento en julio, explicado por la mayor demanda laboral de los sectores transporte, almacenes y comunicaciones (5,6 por ciento), y servicios (2,6 por ciento). Entre enero y julio, el empleo formal creció 3,2 por ciento, con relación a igual periodo de 2015.

**CUADRO N° 7**  
**CIUDAD DE CUSCO: ÍNDICE MENSUAL DE EMPLEO EN EMPRESAS PRIVADAS**  
**FORMALES DE 10 Y MÁS TRABAJADORES POR RAMA DE ACTIVIDAD ECONÓMICA 1/**  
 (Octubre 2010=100)

	Julio			Enero - Julio		
	2015	2016	Var.%	2015	2016	Var.%
Extractiva 2/	-	-	-	-	-	-
Industria manufacturera	104,3	103,1	-1,2	103,4	102,6	-0,8
Comercio	137,5	133,2	-3,1	141,6	134,3	-5,1
Transporte, almacenes y comunicaciones	116,4	122,9	5,6	115,4	120,5	4,4
Servicios 3/	124,2	127,5	2,6	112,8	119,7	6,2
<b>Total</b>	<b>124,8</b>	<b>126,8</b>	<b>1,6</b>	<b>117,9</b>	<b>121,7</b>	<b>3,2</b>

Nota: La información corresponde al primer día de cada mes.

1/ Cifras preliminares.

2/ Conformada por las subramas agricultura, pesca y minería.

3/ Conformada por las subramas servicios prestados a empresas, restaurantes y hoteles, establecimientos financieros, enseñanza, servicios sociales y comunales; y electricidad, gas y agua.

Fuente: MTPE - Encuesta Nacional de Variación del Empleo (ENVME)

Elaboración: BCRP, Sucursal Cusco. Departamento de Estudios Económicos.

**GRÁFICO N° 4**  
**CIUDAD DE CUSCO: EMPLEO FORMAL URBANO EN EMPRESAS DE 10 A MÁS TRABAJADORES**  
 (Variación % respecto a similar mes del año anterior)

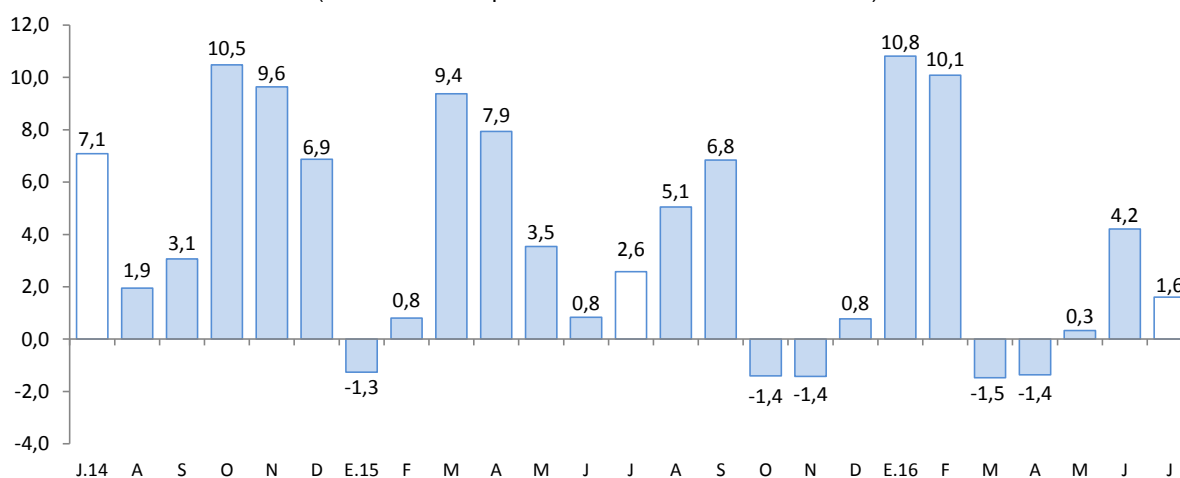

Fuente: MTPE.

### III. SECTOR EXTERNO

#### 1. Exportaciones

- Las exportaciones de Cusco sumaron US\$ 157,2 millones en julio, superior en 67,0 por ciento, respecto a similar mes de 2015. Esta evolución se debió a la expansión de las exportaciones tradicionales (67,1 por ciento) y no tradicionales (57,7 por ciento).
- En las exportaciones tradicionales (US\$ 155,7 millones), el incremento fue explicado por el mayor valor exportado de productos mineros, específicamente cobre y oro.
- En las exportaciones no tradicionales (US\$ 1,5 millones), el aumento fue asociado a las mayores ventas de productos agropecuarios (maíz blanco) y químicos (colorante de origen vegetal de achiote).
- Durante enero - julio, las exportaciones registraron una caída de 0,8 por ciento, determinada por las menores exportaciones tradicionales (-2,3 por ciento); mientras que, las no tradicionales crecieron 81,1 por ciento.

**CUADRO Nº 8**  
**EXPORTACIONES POR GRUPO DE PRODUCTOS 1/**  
(Valor FOB en miles de US\$)

GRUPO	Estructura %	Julio		Enero - Julio	
	2015	2015	2016	2015	2016
<b>PRODUCTOS TRADICIONALES</b>	<b>97,6</b>	<b>93 212</b>	<b>155 738</b>	<b>604 007</b>	<b>590 265</b>
Agrícolas	0,6	1 076	450	1 934	1 508
Mineros	97,0	92 136	155 288	602 073	588 757
<b>PRODUCTOS NO TRADICIONALES</b>	<b>2,4</b>	<b>928</b>	<b>1 463</b>	<b>10 997</b>	<b>19 920</b>
Agropecuarios	0,8	662	968	4 033	7 120
Pesqueros	0,0	0	0	0	210
Textiles	0,1	73	116	683	524
Maderas y papeles, y sus manufacturas	0,0	5	0	6	8
Químicos	0,1	31	252	740	1 581
Minerales no metálicos	0,1	56	38	375	321
Sidero-metalúrgico y joyería	0,1	27	23	68	2 886
Metal-mecánicos	1,2	20	0	4 909	6 870
Otros	0,0	54	66	183	400
<b>TOTAL EXPORTACIONES</b>	<b>100,0</b>	<b>94 140</b>	<b>157 201</b>	<b>615 004</b>	<b>610 185</b>

1/ Cifras preliminares.

Fuente: SUNAT.

Elaboración: BCRP, Sucursal Cusco. Departamento de Estudios Económicos.

- Entre enero y julio, el destino de las exportaciones se concentró en cuatro países que adquieren, en conjunto, el 86,1 por ciento del total exportado. El principal mercado fue China (45,5 por ciento), seguido por Brasil (16,3 por ciento), Corea del Sur (13,3 por ciento) e India (11,0 por ciento). El principal producto exportado a estos mercados fue cobre.



## IV. CRÉDITO Y DEPÓSITOS

## 1. Crédito

- El saldo del crédito alcanzó S/ 4 573 millones en julio, mostrando un incremento de 11,0 por ciento, siendo mayor la tasa de crecimiento respecto a igual mes del año 2015 (9,6 por ciento).
- El crédito en la banca múltiple, que concentró el 51,4 por ciento del crédito total, aumentó 9,9 por ciento. De igual forma, en las instituciones no bancarias, que intermediaron el 44,6 por ciento del crédito, se expandió 12,9 por ciento interanual, asociado a las mayores colocaciones de las cajas municipales (16,9 por ciento).
- Por tipo de crédito, la financiación a empresas creció 13,0 por ciento. Y el crédito a personas se incrementó en 6,9 por ciento, asociado al mayor crédito de consumo (7,3 por ciento) e hipotecario (6,2 por ciento).
- El crédito en moneda nacional se expandió 14,4 por ciento interanual; en cambio, el de moneda extranjera se redujo 16,1 por ciento. Asimismo, la dolarización descendió de 11,0 por ciento en julio de 2015 a 8,3 por ciento en similar mes de 2016, destacando la preferencia por los préstamos en moneda nacional.

CUADRO Nº 9  
CRÉDITO

(Saldos en millones de soles)

	A JULIO			
	2015	2016	Estruct.% 2016	Var. Nom. 2016 / 2015
<b>Banco de la Nación 1/</b>	<b>132</b>	<b>140</b>	<b>3,1</b>	<b>6,6</b>
<b>Agrobanco 2/</b>	<b>44</b>	<b>44</b>	<b>1,0</b>	<b>-0,1</b>
<b>Banca múltiple</b>	<b>2 138</b>	<b>2 351</b>	<b>51,4</b>	<b>9,9</b>
<b>Instituciones no bancarias</b>	<b>1 805</b>	<b>2 037</b>	<b>44,6</b>	<b>12,9</b>
Cajas municipales	1 285	1 503	32,9	16,9
Cajas rurales 3/	325	16	0,4	-95,0
Financieras 3/	159	476	10,4	198,8
Edpymes	35	42	0,9	20,1
<b>TOTAL</b>	<b>4 119</b>	<b>4 573</b>	<b>100,0</b>	<b>11,0</b>
<b>Empresas</b>	<b>2 797</b>	<b>3 159</b>	<b>69,1</b>	<b>13,0</b>
<b>Personas</b>	<b>1 322</b>	<b>1 413</b>	<b>30,9</b>	<b>6,9</b>
Consumo	881	946	20,7	7,3
Hipotecario	440	467	10,2	6,2
En MN	3 664	4 191	91,7	14,4
En ME	455	381	8,3	-16,1

1/Considera solo los créditos de consumo e hipotecario.

2/No considera los créditos a las demás empresas del sistema financiero.

3/ Según resolución SBS N°4655-2015, la SBS autorizó la escisión de la CRAC Credinka y posterior absorción por parte de la Financiera Nueva Visión, cuya nueva razón social cambia a Financiera Credinka S.A.

Fuente: SBS y AFP

Elaboración: BCRP, Sucursal Cusco. Departamento de Estudios Económicos.

**GRÁFICO Nº 5**  
**EVOLUCIÓN DEL CREDITO**  
(Variación % respecto a similar mes del año anterior)

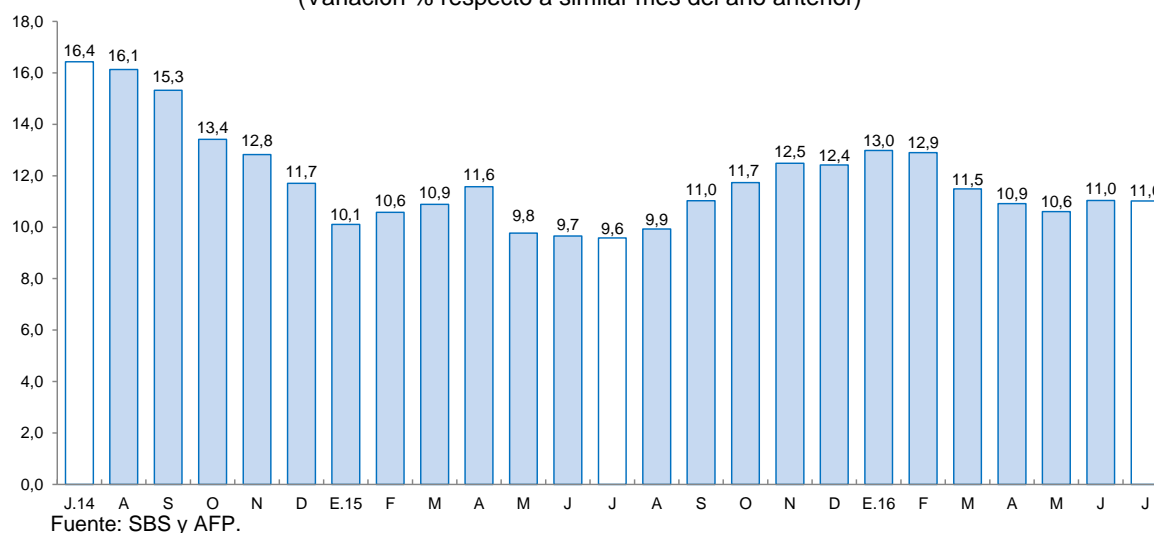

- La tasa de morosidad alcanzó 6,0 por ciento en junio de 2016, mayor en 1,8 puntos porcentuales respecto a similar mes de 2015. La morosidad en la banca múltiple (7,2 por ciento) subió 3,4 puntos porcentuales y en las instituciones no bancarias (5,0 por ciento) aumentó 0,1 de punto porcentual.

**GRÁFICO Nº 6**  
**TASA DE MOROSIDAD 1/**  
(Porcentaje)

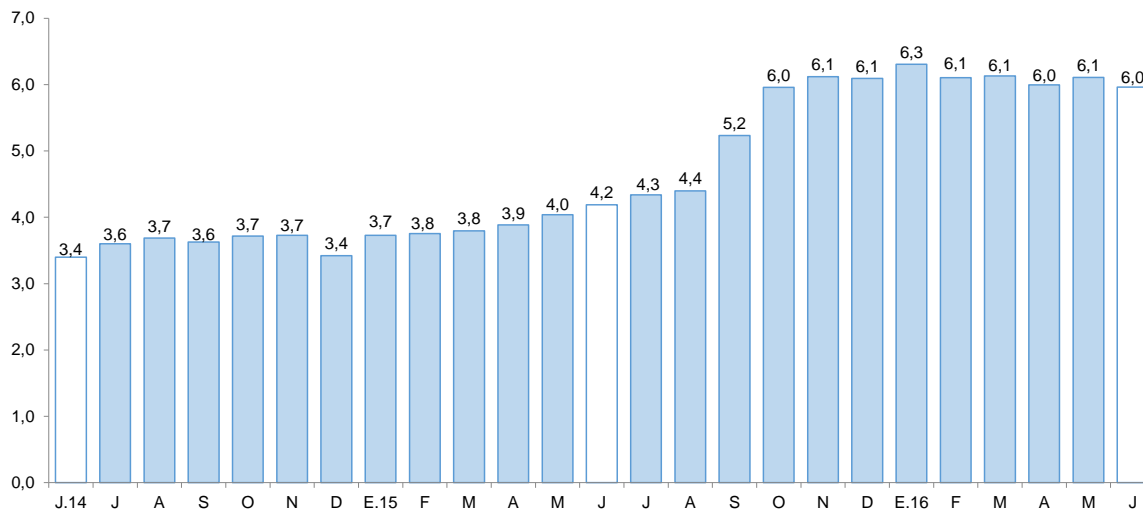

1/ Morosidad = (créditos vencidos + créditos en cobranza judicial) / colocaciones brutas.  
Fuente: SBS y AFP.

## 2. Depósitos

- El saldo de depósitos (S/ 4 220 millones) se incrementó en 14,5 por ciento interanual en julio, tasa de crecimiento mayor frente a similar mes de 2015 (9,0 por ciento).
- Por tipo de depósito, aumentaron los depósitos de ahorro (18,9 por ciento), a plazo (16,1 por ciento) y a la vista (3,3 por ciento).



- Por tipo de institución, los depósitos en la banca múltiple crecieron 22,7 por ciento, al igual que los depósitos en las instituciones no bancarias 13,6 por ciento, debido a las mayores captaciones de las cajas municipales (14,8 por ciento).
- Los depósitos en moneda extranjera se incrementaron en 27,8 por ciento, y los depósitos en moneda nacional en 9,8 por ciento. La dolarización de los depósitos subió de 26,3 por ciento en julio de 2015 a 29,4 por ciento en el mismo mes de 2016.

**CUADRO N° 10**  
**DEPÓSITOS**  
(Saldos en millones de soles)

	A JULIO			
	2015	2016	Estruct. % 2016	Var. Nom. 2016 / 2015
<b>Banco de la Nación</b>	<b>663</b>	<b>633</b>	<b>15,0</b>	<b>-4,6</b>
<b>Banca múltiple</b>	<b>1 681</b>	<b>2 063</b>	<b>48,9</b>	<b>22,7</b>
<b>Instituciones no bancarias</b>	<b>1 342</b>	<b>1 525</b>	<b>36,1</b>	<b>13,6</b>
Cajas municipales	1 160	1 332	31,6	14,8
Cajas rurales 1/	173	1	0,0	-99,5
Financieras 1/	8	192	4,5	2 254,6
<b>TOTAL</b>	<b>3 686</b>	<b>4 220</b>	<b>100,0</b>	<b>14,5</b>
Vista	811	838	19,8	3,3
Ahorro	1 598	1 900	45,0	18,9
A plazo	1 277	1 483	35,1	16,1
En MN	2 716	2 981	70,6	9,8
En ME	970	1 239	29,4	27,8

1/ Según resolución SBS N° 4655-2015, la SBS autorizó la escisión de la CRAC Credinka y posterior absorción por parte de la Financiera Nueva Visión, cuya nueva razón social cambia a Financiera Credinka S.A.

Fuente: SBS y AFP.

Elaboración: BCRP, Sucursal Cusco. Departamento de Estudios Económicos.

**GRÁFICO N° 7**  
**EVOLUCIÓN DE LOS DEPÓSITOS**  
(Variación % respecto a similar mes del año anterior)

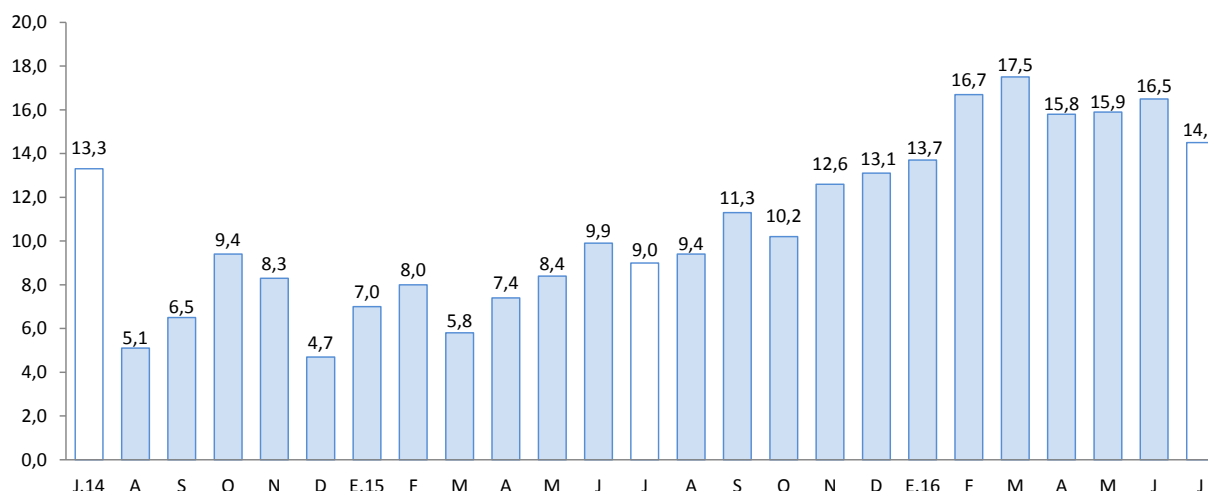

Fuente: SBS y AFP.

## **V. EJECUCIÓN DEL PRESUPUESTO PÚBLICO**

### **1. Gasto No Financiero**

- La ejecución del presupuesto público en Cusco disminuyó 20,4 por ciento en julio, debido al menor Gasto de Capital (-34,3 por ciento) y Gasto Corriente (-4,6 por ciento).
- En enero – julio, el gasto se redujo 1,6 por ciento, sustentado por el menor Gasto de Capital (-4,6 por ciento); en cambio, el Gasto Corriente se expandió 0,6 por ciento.

### **2. Gasto corriente**

- El Gasto Corriente (S/ 300 millones) se contrajo 4,6 por ciento en julio, como resultado de la disminución del gasto en transferencias (-24,7 por ciento), y bienes y servicios (-6,6 por ciento), resaltando el menor gasto del Gobierno Nacional.
- Durante enero - julio, el gasto aumentó 0,6 por ciento, por los mayores desembolsos en remuneraciones, y bienes y servicios.

### **3. Gasto de capital**

- El Gasto de Capital (S/ 234 millones) disminuyó 34,3 por ciento en julio, asociado a la reducción del gasto en el Gobierno Nacional y Gobiernos Locales. Entre enero y julio, el gasto mostró una caída de 4,6 por ciento, explicado por los menores desembolsos del Gobierno Nacional.
- El gasto en inversión (S/ 224 millones) registró una contracción de 36,1 por ciento interanual, debido a los menores desembolsos en los Gobiernos Locales (-41,4 por ciento) y Gobierno Nacional (-34,4 por ciento), siendo compensado en parte por la expansión de la inversión en el Gobierno Regional (1,6 por ciento). En enero - julio, la inversión se redujo 5,9 por ciento, asociado a los menores desembolsos del Gobierno Nacional.
- Entre enero - julio, la ejecución de la inversión pública alcanzó el 39,5 por ciento del Presupuesto Institucional Modificado (PIM). Los Gobiernos Locales registraron un avance de 46,2 por ciento, seguido por el Gobierno Regional (35,8 por ciento) y el Gobierno Nacional (29,8 por ciento).

**CUADRO Nº 11**  
**EJECUCIÓN DEL PRESUPUESTO PÚBLICO 1/ 2/**  
(Millones de soles)

	JULIO			ENERO - JULIO		
	2015	2016	Var. % Real	2015	2016	Var. % Real
<b>I. GASTOS CORRIENTES</b>	<b>305</b>	<b>300</b>	<b>-4,6</b>	<b>1 783</b>	<b>1 861</b>	<b>0,6</b>
Gobierno Nacional	137	122	-13,6	845	871	-0,7
Gobierno Regional	96	111	12,2	584	624	2,9
Gobiernos Locales	72	67	-9,9	354	366	-0,3
<b>Remuneraciones</b>	<b>120</b>	<b>132</b>	<b>7,0</b>	<b>749</b>	<b>821</b>	<b>5,5</b>
Gobierno Nacional	47	50	1,8	315	331	1,0
Gobierno Regional	62	70	11,1	371	423	9,6
Gobiernos Locales	11	12	6,3	62	67	4,1
<b>Bienes y Servicios</b>	<b>128</b>	<b>123</b>	<b>-6,6</b>	<b>675</b>	<b>706</b>	<b>0,9</b>
Gobierno Nacional	47	43	-10,0	253	296	12,6
Gobierno Regional	23	28	19,8	144	128	-14,3
Gobiernos Locales	58	51	-14,3	278	282	-1,8
<b>Transferencias 1/</b>	<b>57</b>	<b>44</b>	<b>-24,7</b>	<b>359</b>	<b>334</b>	<b>-10,5</b>
Gobierno Nacional	43	29	-34,8	277	244	-14,9
Gobierno Regional	11	12	2,9	69	73	3,0
Gobiernos Locales	3	3	17,8	14	16	11,5
<b>II. GASTOS DE CAPITAL</b>	<b>346</b>	<b>234</b>	<b>-34,3</b>	<b>1 293</b>	<b>1 280</b>	<b>-4,6</b>
Gobierno Nacional	53	37	-31,1	498	286	-44,9
Gobierno Regional	34	35	1,6	152	233	47,8
Gobiernos Locales	260	161	-39,6	643	761	14,6
<b>Formación bruta de capital</b>	<b>341</b>	<b>224</b>	<b>-36,1</b>	<b>1 251</b>	<b>1 221</b>	<b>-5,9</b>
Gobierno Nacional	51	34	-34,4	481	253	-49,5
Gobierno Regional	34	35	1,6	152	233	47,8
Gobiernos Locales	256	155	-41,4	618	735	15,2
<b>Otros gastos de capital 2/</b>	<b>5</b>	<b>10</b>	<b>85,3</b>	<b>43</b>	<b>59</b>	<b>33,4</b>
<b>III. GASTO NO FINANCIERO TOTAL (I+II)</b>	<b>651</b>	<b>534</b>	<b>-20,4</b>	<b>3 077</b>	<b>3 141</b>	<b>-1,6</b>
Gobierno Nacional	190	159	-18,5	1 343	1 157	-17,2
Gobierno Regional	130	146	9,5	736	857	12,2
Gobiernos Locales	332	228	-33,1	997	1 127	9,3

1/ Incluye el pago de pensiones, donaciones, transferencias y otros gastos corrientes.

2/ Incluye donaciones y transferencias.

Fuente: MEF.

Elaboración: BCRP, Sucursal Cusco. Departamento de Estudios Económicos



**GRÁFICO Nº 8**  
**EVOLUCIÓN DE LA INVERSIÓN PÚBLICA**  
(Variación % real)

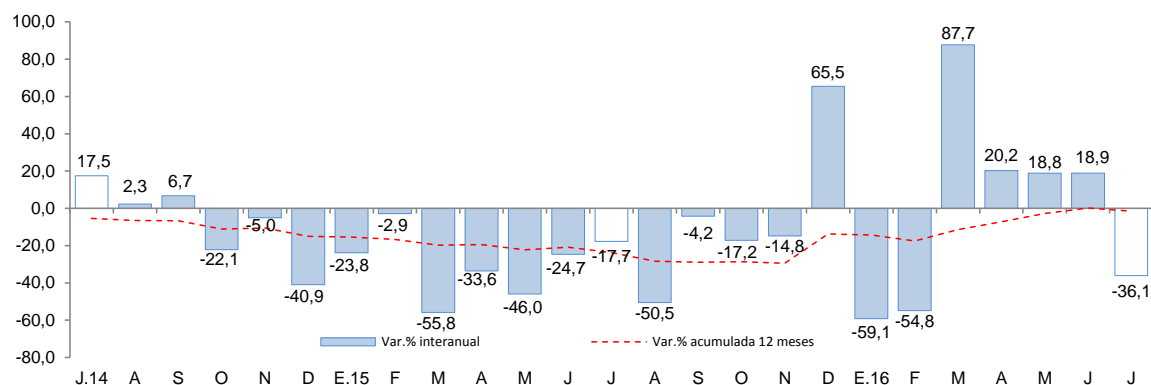

Fuente: MEF.

- En el Gobierno Nacional, los proyectos más importantes fueron:
  - Rehabilitación y mejoramiento de la carretera Dv. Negromayo – Occoruro – Pallpata – Dv. Yauri (S/ 7,2 millones).
  - Concesiones viales, específicamente en obras adicionales IIRSA SUR (S/ 3,6 millones).
- Entre los principales proyectos ejecutados por el Gobierno Regional destacan:
  - Mejoramiento de la carretera Yaurisque – Ranraccasa - Paruro (S/ 4,5 millones).
  - Mejoramiento de la carretera Huancarani – Paucartambo de la provincia de Paucartambo (S/ 3,0 millones).
- Los Gobiernos Locales han invertido los mayores montos en:
  - Estudios de pre - inversión (S/ 4,9 millones).
  - Apoyo a la producción agropecuaria (S/ 2,6 millones).

## VI. ENCUESTA DE PERCEPCIÓN REGIONAL

- El Índice de Confianza Empresarial Regional, que mide las expectativas de los empresarios, se ubicó en 65 puntos, superior en 1 punto en comparación al mes anterior y menor en 7 puntos, respecto a julio de 2015.

**GRÁFICO Nº 9**  
**ÍNDICE DE CONFIANZA EMPRESARIAL REGIONAL (ICER)**  
(Índice de difusión en puntos)

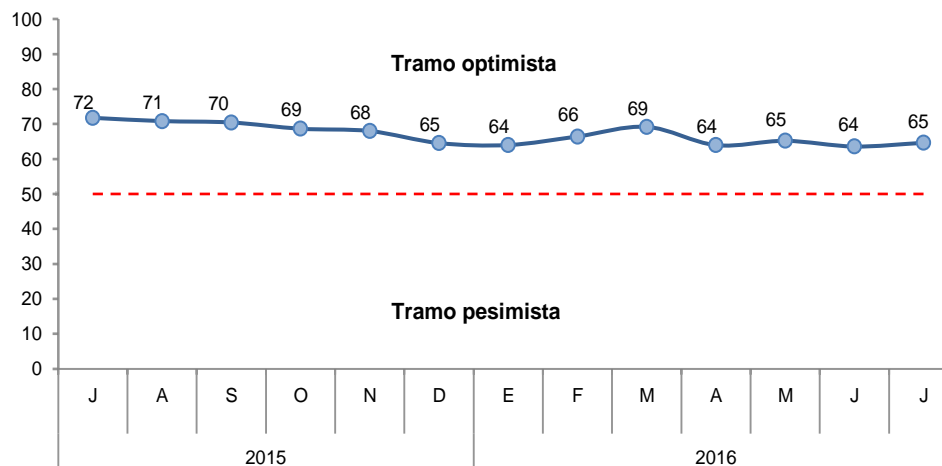

- El índice de la situación actual del negocio registró 67 puntos, mayor en 2 puntos a lo registrado en el mes anterior. Las empresas del sector manufactura mejoraron su desempeño.

**GRÁFICO Nº 10**  
**SITUACIÓN ACTUAL DEL NEGOCIO**  
¿Cómo considera Ud. la situación de su negocio?

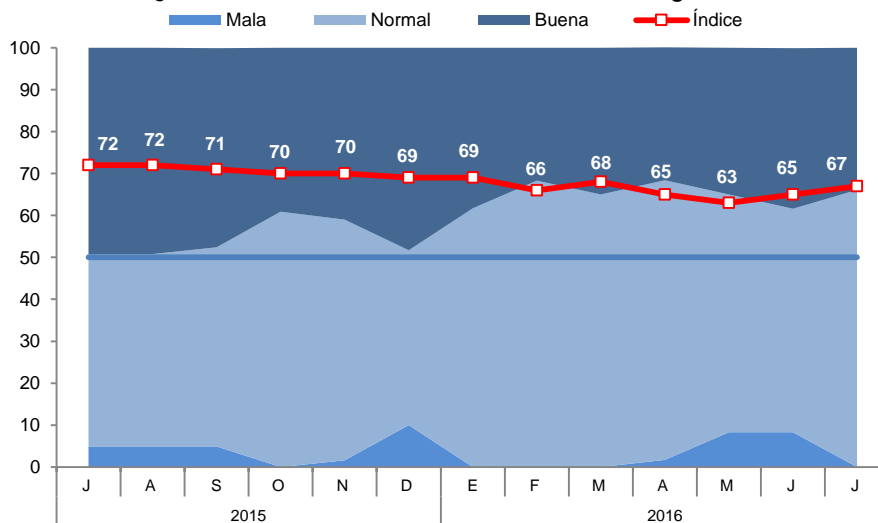

- El índice del nivel de ventas descendió a 60 puntos, frente al mes anterior. Las empresas del sector servicios registraron una disminución en su nivel de ventas.

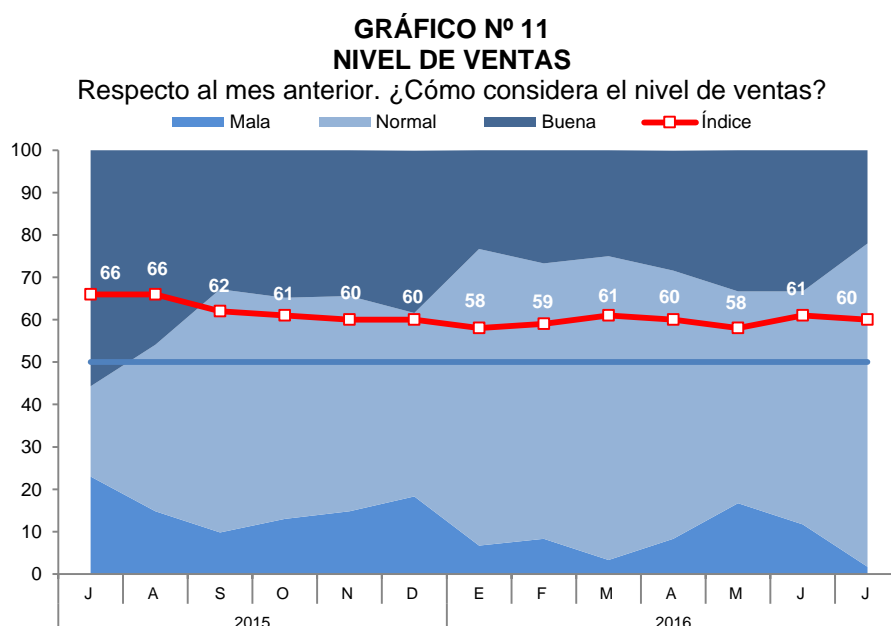

- El índice del acceso al crédito avanzó 1 punto con relación al mes anterior, ubicándose en 73 puntos. Las empresas de los sectores servicios y manufactura percibieron una mayor facilidad de acceso al crédito.

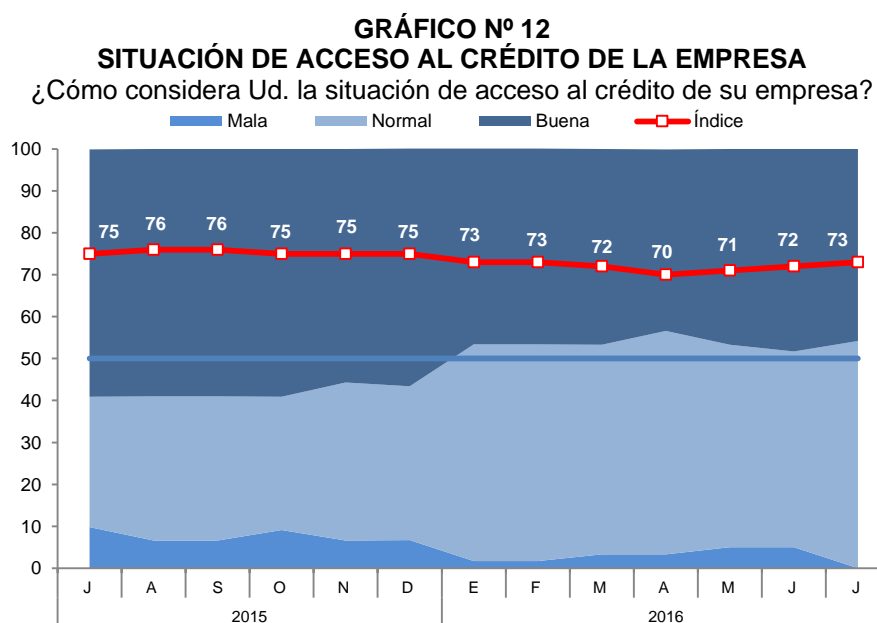

- El índice de la situación financiera de la empresa permaneció en 67 puntos. Las empresas que reportaron una mejora en su situación financiera se encuentran comprendidas en el sector manufactura.

**GRÁFICO N° 13**  
**SITUACIÓN FINANCIERA DE LA EMPRESA**  
¿Cómo considera Ud. la situación financiera de su empresa?

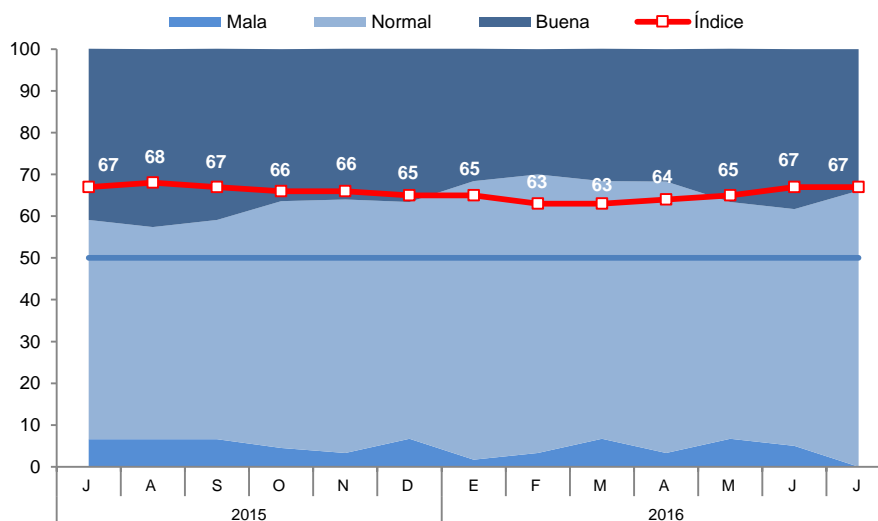

- El índice de las expectativas del nivel de la demanda de los productos de las empresas para los próximos 3 meses bajó a 68 puntos. Las empresas del sector servicios se mostraron menos optimistas.

**GRÁFICO N° 14**  
**EXPECTATIVA DE DEMANDA DE SUS PRODUCTOS A 3 MESES**  
Indique su previsión para los próximos tres meses respecto a la demanda de los productos de su empresa

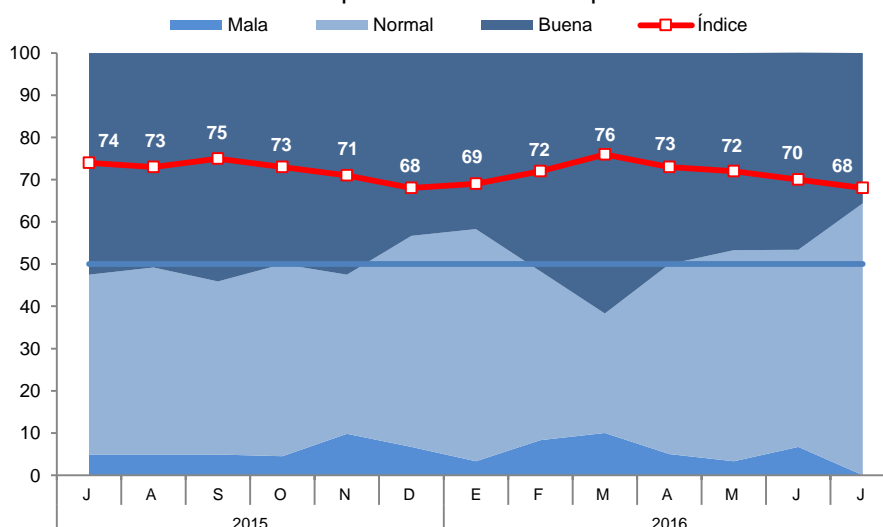

- El índice de contratación de personal en los próximos 3 meses se ubicó en 54 puntos, menor en 3 puntos con relación al mes anterior. Las empresas del sector servicios esperan contar con menor personal en los próximos tres meses.

**GRÁFICO Nº 15**  
**EXPECTATIVA DE CONTRATACIÓN DE PERSONAL A 3 MESES**  
 Indique su previsión para los próximos tres meses respecto al número de personal empleado en su empresa

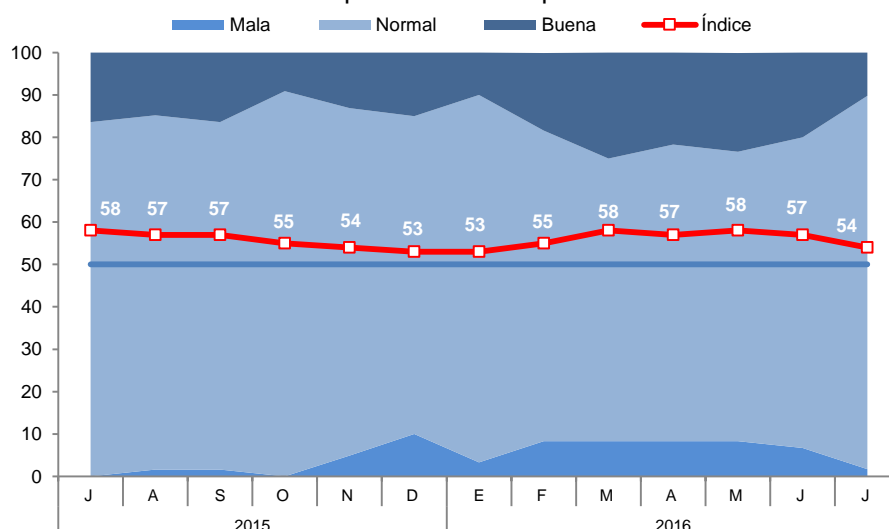

## VII. ANEXOS



## ANEXO 1

CUSCO: PRODUCCIÓN AGROPECUARIA 1/  
(Toneladas)

PRODUCTOS	2015						2016						PRODUCTOS	
	JUL	AGO	SET	OCT	NOV	DIC	ENE	FEB	MAR	ABR	MAY	JUN		JUL
AGRÍCOLA														AGRÍCOLA
Achiote	16	548	928	928	39	0	0	0	0	0	0	0	20	Achiote
Alcachofa	0	0	0	0	1500	3 706	3 706	3 822	1254	10	0	0	0	Alcachofa
Alfalfa	7 108	5 761	8 343	7 963	11 002	15 385	16 417	12 266	14 479	16 230	12 662	9 082	10 609	Alfalfa
Arroz cáscara	579	0	0	0	0	0	0	88	231	424	1236	28	262	Arroz cáscara
Arveja grano seco	417	0	0	0	0	0	0	0	0	39	2 323	1312	260	Arveja grano seco
Arveja grano verde	53	0	126	83	278	147	471	317	362	268	56	170	6	Arveja grano verde
Cacao	8	0	165	100	154	526	1312	1307	749	408	889	467	50	Cacao
Café	2 002	558	0	0	0	0	0	0	1305	3 206	5 634	5 969	3 518	Café
Cebolla	373	497	802	426	406	292	478	454	979	1357	2 579	505	997	Cebolla
Ciruela	0	0	0	0	0	10	34	0	0	0	0	0	0	Ciruela
Col o repollo	136	152	112	136	144	136	123	155	182	164	178	159	99	Col o repollo
Haba grano verde	42	0	0	92	326	220	750	1295	719	551	47	204	60	Haba grano verde
Limón	26	17	17	16	40	40	326	390	199	86	93	67	61	Limón
Maíz amarillo duro	268	936	0	2	2	0	310	644	625	849	1014	219	228	Maíz amarillo duro
Maíz amiláceo	9 917	0	0	0	0	0	0	0	432	10 821	31 391	9 899	7 948	Maíz amiláceo
Maíz choclo	160	0	0	0	193	3 900	8 403	14 801	6 829	6 816	1355	532	18	Maíz choclo
Mango	0	0	0	0	152	224	278	95	0	0	0	0	0	Mango
Melocotón	0	0	0	0	0	8	20	878	588	586	0	0	0	Melocotón
Naranja	3 176	2 257	858	671	352	410	272	1166	1233	2 214	2 954	2 228	3 539	Naranja
Olluco	930	0	0	0	0	20	0	1017	1322	4 640	18 215	9 423	997	Olluco
Palta	450	177	0	0	143	201	382	569	200	383	3 675	760	747	Palta
Papa	6 809	0	0	0	1703	2 449	9 501	15 091	28 467	55 630	183 995	53 814	17 169	Papa
Papaya	569	526	232	205	210	173	409	653	381	784	648	592	658	Papaya
Piña	923	1089	0	18	679	968	1004	986	30	275	858	600	1275	Piña
Plátano	2 753	1958	1074	1002	1785	1755	2 847	2 877	3 013	2 975	3 006	3 038	3 252	Plátano
Quinua	119	0	0	0	0	0	0	0	2	210	2 793	869	63	Quinua
Tomate	16	0	0	20	42	28	32	60	79	0	240	98	18	Tomate
Trébol	0	0	0	0	0	0	0	0	0	0	0	0	0	Trébol
Tuna	0	0	0	0	1000	1600	3 212	7 434	10 309	2 810	0	0	0	Tuna
Yuca	2 993	1826	1814	1400	1391	1316	1323	1655	1845	3 381	3 943	3 444	3 480	Yuca
Zapallo	0	0	0	0	0	0	340	360	960	395	465	120	18	Zapallo
PECUARIA														PECUARIA
CARNE														CARNE
°Ave 2/	400	372	441	468	473	455	274	365	327	325	382	450	419	°Ave 2/
°Vacuno 2/	954	868	770	756	768	707	736	782	844	889	926	970	967	°Vacuno 2/
°Ovino 2/	299	280	256	243	237	242	252	266	278	287	296	304	305	°Ovino 2/
°Porcino 2/	406	405	384	406	382	396	473	469	472	482	493	509	488	°Porcino 2/
LECHE	8 567	8 453	7 797	8 305	8 227	8 537	8 607	8 227	9 128	9 083	9 312	8 722	8 577	LECHE
FIBRA DE ALPACA	0	0	0	0	54	339	95	88	12	0	0	0	0	FIBRA DE ALPACA

1/ Cifras Preliminares

2/ Peso neto

Fuente: MINAGRI - Cusco.

Elaboración: BCRP. Sucursal Cusco. Departamento de Estudios Económicos



## ANEXO 2

### CUSCO: PRODUCCIÓN PESQUERA 1/ (T.m.)

	2015						2016							
	JUL	AGO	SET	OCT	NOV	DIC	ENE	FEB	MAR	ABR	MAY	JUN	JUL	
CHD 2/ 1. Fresco	12	0	2	6	5	14	7	13	19	20	14	9	7	CHD 2/ 1. Fresco

1/ Cifras preliminar

2/ Consumo Humano Directo

Fuente: PRODUCE - Cusco

Elaboración: BCRP. Sucursal Cusco. Departamento de Estudios Económicos



## ANEXO 3

### CUSCO: PRODUCCIÓN MINERA E HIDROCARBUROS 1/

	2015						2016							
	JUL	AGO	SET	OCT	NOV	DIC	ENE	FEB	MAR	ABR	MAY	JUN		JUL
1. MINERÍA METÁLICA 2/														1. MINERÍA METÁLICA 2/
Cobre (TMF)	32 618	34 384	35 645	31 098	28 233	29 481	24 385	25 326	27 863	31 770	31 094	30 130	32 367	Cobre (TMF)
Oro (Onzas troy)	13 767	15 864	17 077	16 711	10 748	9 692	3 986	5 930	9 679	8 487	11 698	8 042	9 592	Oro (Onzas troy)
Plata (Onzas troy)	148 311	157 410	165 319	146 350	123 202	124 134	104 811	122 687	158 825	130 789	147 411	150 112	175 479	Plata (Onzas troy)
Zinc (TMF)	171	235	182	0	227	262	263	299	297	337	213	226	207	Zinc (TMF)
Plomo (TMF)	126	231	109	0	178	140	163	244	207	207	113	170	129	Plomo (TMF)
2. HIDROCARBUROS														2. HIDROCARBUROS
Gas Natural (MMPC)	36 300	26 094	29 947	40 471	38 685	39 122	28 719	29 062	38 422	37 629	43 089	37 627	45 097	Gas Natural (MMPC)
Líquidos de Gas Natural (MB)	2 585	2 178	2 313	2 902	2 828	3 065	1 756	2 384	2 917	2 962	3 144	2 769	3 065	Líquidos de Gas Natural (MB)

1/ Cifras preliminares

2/ Contenido fino

Fuente: MINEM.

Elaboración: BCRP. Sucursal Cusco. Departamento de Estudios Económicos

## ANEXO 4

### CUSCO: PRODUCCIÓN MANUFACTURERA 1/

(Índice 2015 = 100)

	2015						2016							
	JUL	AGO	SET	OCT	NOV	DIC	ENE	FEB	MAR	ABR	MAY	JUN		JUL
MANUFACTURA NO PRIMARIA	MANUFACTURA NO PRIMARIA													
Elaboración de productos alimenticios	98,8	124,3	110,0	95,2	127,4	123,9	85,8	73,4	89,2	101,5	107,0	126,1	125,2	Elaboración de productos alimenticios
Producción de madera	137,0	105,7	95,2	89,9	84,6	84,4	74,3	81,5	90,4	63,2	61,8	76,7	102,7	Producción de madera
Sustancias y productos químicos	106,2	108,5	104,4	106,2	86,9	115,2	88,9	103,4	111,0	101,6	57,5	0,0	96,8	Sustancias y productos químicos
Vehículos automotores, remolques y semiremolques	110,2	86,4	31,0	43,2	32,4	18,7	43,2	43,7	36,0	459,1	439,6	0,0	0,0	Vehículos automotores, remolques y semiremolques
TOTAL	101,9	118,6	107,2	98,1	112,9	119,4	86,2	82,7	95,6	104,3	93,7	84,1	114,6	TOTAL

1/ Cifras preliminares

Fuente: Empresas industriales y Dirección Regional de Agricultura.

Elaboración: BCRP, Sucursal Cusco, Departamento de Estudios Económicos

## ANEXO 5

### CUSCO: EXPORTACIONES POR GRUPO DE PRODUCTOS 1/ (Valores FOB en Miles de US\$)

GRUPO	2015						2016						GRUPO	
	JUL	AGO	SET	OCT	NOV	DIC	ENE	FEB	MAR	ABR	MAY	JUN		JUL
Productos Tradicionales	93 212	69 995	77 466	92 905	168 634	110 982	55 754	63 254	72 998	73 657	123 967	44 897	155 738	Productos Tradicionales
Agrícolas	1 076	617	1 379	1 560	800	266	224	203	92	165	88	286	450	Agrícolas
Mineros	92 136	69 378	76 087	91 345	167 834	110 716	55 530	63 051	72 906	73 492	123 879	44 611	155 288	Mineros
Productos no Tradicionales	928	1 892	1 349	4 484	4 881	4 605	3 473	3 929	6 027	2 762	1 585	681	1 463	Productos no Tradicionales
Agropecuarios	662	1 344	972	1 140	682	767	987	1 275	1 060	1 321	964	545	968	Agropecuarios
Pesqueros	0	0	0	0	0	0	0	210	0	0	0	0	0	Pesqueros
Textiles	73	167	249	129	70	58	92	73	60	63	74	46	116	Textiles
Maderas y papeles, y sus manufacturas	5	0	0	0	0	0	1	0	0	6	0	1	0	Maderas y papeles, y sus manufacturas
Químicos	31	203	9	24	159	156	267	375	241	302	137	7	252	Químicos
Minerales no metálicos	56	117	66	103	19	46	24	46	79	67	0	67	38	Minerales no metálicos
Sidero-metalúrgico y joyería	27	10	0	224	474	639	865	2	1 599	340	56	1	23	Sidero-metalúrgico y joyería
Metal-mecánicos	20	8	0	2 822	3 453	2 827	1 214	1 889	2 913	612	242	0	0	Metal-mecánicos
Otros	54	43	53	42	24	112	23	59	75	51	112	14	66	Otros
TOTAL EXPORTACIONES	94 140	71 887	78 815	97 389	173 515	115 587	59 227	67 183	79 025	76 419	125 552	45 578	157 201	TOTAL EXPORTACIONES

1/ Cifras preliminares.

FUENTE : SUNAT.

ELABORACIÓN: BCRP, Sucursal Cusco. Departamento de Estudios Económicos.

## ANEXO 6

CUSCO: EXPORTACIONES POR GRUPO DE PRODUCTOS 1/  
(Valores FOB en Miles de US\$)

GRUPO	2015						2016						GRUPO	
	JUL	AGO	SET	OCT	NOV	DIC	ENE	FEB	MAR	ABR	MAY	JUN		JUL
PRODUCTOS TRADICIONALES	93 212	69 995	77 466	92 905	168 634	110 982	55 754	63 254	72 998	73 657	123 967	44 897	155 738	PRODUCTOS TRADICIONALES
Agrícolas	1 076	617	1 379	1 560	800	266	224	203	92	165	88	286	450	Agrícolas
Café	1 076	617	1 379	1 560	800	266	224	203	92	165	88	286	450	Café
Mineros	92 136	69 378	76 087	91 345	167 834	110 716	55 530	63 051	72 906	73 492	123 879	44 611	155 288	Mineros
Cobre	91 507	69 197	75 653	91 345	167 834	105 141	55 530	63 051	72 192	72 188	123 290	43 744	153 695	Cobre
Oro	629	181	434	0	0	5 575	0	0	714	1 304	589	867	1 593	Oro
PRODUCTOS NO TRADICIONALES	928	1 892	1 349	4 484	4 881	4 605	3 473	3 929	6 027	2 762	1 585	681	1 463	PRODUCTOS NO TRADICIONALES
Agropecuuario	662	1 344	972	1 140	682	767	987	1 275	1 060	1 321	964	545	968	Agropecuuario
Maíz blanco	0	895	284	439	104	366	221	230	132	122	43	68	411	Maíz blanco
Maíz amarillo duro	0	0	0	0	0	0	0	0	0	0	0	0	0	Maíz amarillo duro
Cacao	467	87	453	568	416	163	0	76	79	167	350	0	426	Cacao
Granos trabajados de maíz	0	2	42	83	72	0	0	76	0	35	0	33	32	Granos trabajados de maíz
Los demás frutos de cascara	0	0	0	50	0	0	0	3	10	0	14	7	18	Los demás frutos de cascara
Habas	0	0	0	0	41	0	0	43	72	0	0	72	0	Habas
Alcachofas	124	329	177	0	0	227	557	530	258	542	465	321	81	Alcachofas
Resto	71	31	16	0	49	11	209	317	509	455	92	44	0	Resto
Pesqueros	0	0	0	0	0	0	0	210	0	0	0	0	0	Pesqueros
Textiles	73	167	249	129	70	58	92	73	60	63	74	46	116	Textiles
Los demás suéteres de pelo fino	21	32	26	14	13	9	7	10	2	6	3	9	14	Los demás suéteres de pelo fino
Los demás suéteres de lana	1	8	21	4	6	0	6	3	8	14	7	1	1	Los demás suéteres de lana
Chales, pañuelos de cuello, y artículos similares	16	13	13	11	2	5	0	1	0	3	3	2	18	Chales, pañuelos de cuello, y artículos similares
Resto	35	114	189	100	49	44	79	59	50	40	61	34	83	Resto
Maderas y papeles, y sus manufacturas	5	0	0	0	0	0	1	0	0	6	0	1	0	Maderas y papeles, y sus manufacturas
Marcos de madera para cuadros	0	0	0	0	0	0	0	0	0	0	0	1	0	Marcos de madera para cuadros
Resto	5	0	0	0	0	0	1	0	0	5	0	0	0	Resto
Químicos	31	203	9	24	159	156	267	375	241	302	137	7	252	Químicos
Materias colorantes de origen vegetal de achiote	29	201	0	21	157	156	267	375	214	294	137	7	252	Materias colorantes de origen vegetal de achiote
Resto	2	2	9	3	2	0	0	0	0	8	0	0	0	Resto
Minerales no metálicos	56	117	66	103	19	46	24	46	79	67	0	67	38	Minerales no metálicos
Los demás placas y baldos de cerámica	44	92	44	83	6	35	0	42	76	46	0	44	34	Los demás placas y baldos de cerámica
Las demás estatuillas para adornos de cerámica	12	16	15	18	8	2	16	0	0	11	0	12	0	Las demás estatuillas para adornos de cerámica
Las demás manufacturas de cerámica	0	9	7	0	3	9	8	4	0	10	0	11	2	Las demás manufacturas de cerámica
Resto	0	0	0	2	2	0	0	0	3	0	0	0	2	Resto
Sidero-metalúrgicos y joyería	27	10	0	224	474	639	865	2	1 599	340	56	1	23	Sidero-metalúrgicos y joyería
Las demás bisuterías	25	10	0	5	0	0	7	2	0	1	0	1	0	Las demás bisuterías
Las demás bisuterías de metales comunes	1	0	0	1	0	0	0	0	0	0	0	0	23	Las demás bisuterías de metales comunes
Resto	1	0	0	218	474	639	858	0	1 599	339	56	0	0	Resto
Metal-mecánicos	20	8	0	2 822	3 453	2 827	1 214	1 889	2 913	612	242	0	0	Metal-mecánicos
Las demás máquinas y aparatos de elevación	0	0	0	0	0	9	275	373	0	0	0	0	0	Las demás máquinas y aparatos de elevación
Topadoras frontales y topadoras angulares de orugas	0	0	0	1 219	0	0	0	0	423	0	0	0	0	Topadoras frontales y topadoras angulares de orugas
Máquinas cuya superestructura pueden girar 360°	0	0	0	986	0	370	0	0	0	0	0	0	0	Máquinas cuya superestructura pueden girar 360°
Los demás máquinas y aparatos autopropulsados sobre neumáticos	0	0	0	0	579	0	0	0	457	0	0	0	0	Los demás máquinas y aparatos autopropulsados sobre neumáticos
Las demás palas mecánicas, excavadoras, cargadoras y palas cargadoras	0	0	0	0	0	1 367	56	0	0	21	0	0	0	Las demás palas mecánicas, excavadoras, cargadoras y palas cargadoras
Cargadoras y palas cargadoras de carga frontal	20	0	0	0	113	551	433	0	25	23	0	0	0	Cargadoras y palas cargadoras de carga frontal
Demás vehículos automóviles para usos especiales	0	0	0	0	759	0	0	337	0	29	0	0	0	Demás vehículos automóviles para usos especiales
Vehículos Diesel para transporte de mercancías con cargas superiores a 20 T	0	0	0	0	717	0	0	143	0	13	0	0	0	Vehículos Diesel para transporte de mercancías con cargas superiores a 20 T
Vehículos Diesel para transporte de mercancías con cargas, entre 5T y 20 T	0	0	0	0	40	0	0	150	0	0	0	0	0	Vehículos Diesel para transporte de mercancías con cargas, entre 5T y 20 T
Resto	0	8	0	617	1 245	530	450	886	2 008	512	242	0	0	Resto
Otros	54	43	53	42	24	112	23	59	75	51	112	14	66	Otros
Los demás sombreros y demás tocados	24	26	43	19	9	29	11	14	0	12	37	2	59	Los demás sombreros y demás tocados
Juguetes que representen animales y otros	5	0	1	1	2	0	1	3	0	0	0	0	0	Juguetes que representen animales y otros
Los demás calzados	0	5	0	0	0	0	0	1	0	0	3	0	2	Los demás calzados
Resto	25	12	9	22	13	83	11	41	75	39	72	12	5	Resto
TOTAL EXPORTACIONES	94 140	71 887	78 815	97 389	173 515	115 587	59 227	67 183	79 025	76 419	125 552	45 578	157 201	TOTAL EXPORTACIONES

1/ Cifras preliminares.

Fuente: SUNAT.

Elaboración: BCRP, Sucursal Cusco, Departamento de Estudios Económicos.



## ANEXO 7

### CUSCO: INGRESOS CORRIENTES DEL GOBIERNO CENTRAL 1/ (Millones de soles)

	2015						2016							
	JUL	AGO	SET	OCT	NOV	DIC	ENE	FEB	MAR	ABR	MAY	JUN	JUL	
I. INGRESOS TRIBUTARIOS	48	56	54	53	57	54	59	59	57	64	47	47	47	I. INGRESOS TRIBUTARIOS
1. Impuestos a los Ingresos	24	26	27	26	29	30	34	36	37	39	23	24	25	1. Impuestos a los Ingresos
- Personas Naturales	7	9	8	8	9	9	11	14	10	9	9	9	8	- Personas Naturales
- Personas Jurídicas	16	16	18	18	19	18	22	21	19	16	11	13	16	- Personas Jurídicas
- Regularización	1	1	1	0	1	3	1	0	8	14	3	2	1	- Regularización
2. Impuestos a la Importación	1	0	0	0	0	0	0	0	0	0	0	0	0	2. Impuestos a la Importación
3. Impuestos General a las Ventas	18	24	21	21	21	17	21	20	16	17	17	17	16	3. Impuestos General a las Ventas
- Operaciones Internas	18	24	21	21	21	17	21	20	16	17	17	17	16	- Operaciones Internas
- Operaciones Externas	0	0	0	0	0	0	0	0	0	0	0	0	0	- Operaciones Externas
4. Impuestos Selectivo al Consumo	0	0	0	0	0	0	0	0	0	0	0	0	0	4. Impuestos Selectivo al Consumo
5. Otros Ingresos Tributarios	5	6	6	6	6	6	4	3	4	7	6	6	6	5. Otros Ingresos Tributarios
II. INGRESOS NO TRIBUTARIOS	1	1	1	2	2	2	1	1	2	1	1	1	1	II. INGRESOS NO TRIBUTARIOS
INGRESOS CORRIENTES (I+II)	49	57	55	55	58	56	59	60	59	64	47	48	48	INGRESOS CORRIENTES (I+II)

1/ Debido al redondeo de los datos parciales, los totales pueden diferir de la suma de las partes.

Fuente: SUNAT.

ELABORACIÓN: BCRP. Sucursal Cusco. Departamento de Estudios Económicos.

## ANEXO 8

**CUSCO: EJECUCIÓN DEL PRESUPUESTO DE GASTOS DEL GOBIERNO NACIONAL 1/ 2/**  
(Millones de soles)

	2015						2016							
	JUL	AGO	SET	OCT	NOV	DIC	ENE	FEB	MAR	ABR	MAY	JUN	JUL	
<b>GASTOS NO FINANCIEROS</b>	<b>190</b>	<b>176</b>	<b>234</b>	<b>240</b>	<b>175</b>	<b>589</b>	<b>124</b>	<b>160</b>	<b>142</b>	<b>258</b>	<b>139</b>	<b>175</b>	<b>159</b>	<b>GASTOS NO FINANCIEROS</b>
<b>a. GASTOS CORRIENTES</b>	<b>137</b>	<b>124</b>	<b>127</b>	<b>129</b>	<b>141</b>	<b>252</b>	<b>118</b>	<b>147</b>	<b>96</b>	<b>139</b>	<b>106</b>	<b>143</b>	<b>122</b>	<b>a. GASTOS CORRIENTES</b>
1. Remuneraciones	47	34	42	41	42	48	48	46	43	45	44	56	50	1. Remuneraciones
2. Bienes y servicios	47	50	46	43	78	132	19	58	37	51	40	47	43	2. Bienes y servicios
3. Transferencias	43	40	39	45	22	72	51	44	16	43	22	40	29	3. Transferencias
<b>b. GASTO DE CAPITAL</b>	<b>53</b>	<b>52</b>	<b>107</b>	<b>111</b>	<b>34</b>	<b>337</b>	<b>6</b>	<b>13</b>	<b>46</b>	<b>119</b>	<b>33</b>	<b>31</b>	<b>37</b>	<b>b. GASTO DE CAPITAL</b>
1. Formación bruta de capital	51	49	103	106	33	279	6	13	42	116	15	27	34	1. Formación bruta de capital
2. Otros gastos de capital	2	3	4	5	1	58	0	0	4	3	18	5	3	2. Otros gastos de capital

1/ Información actualizada al 31 de julio de 2016.

2/ Debido al redondeo de los datos parciales, los totales pueden diferir de la suma de las partes.

Fuente: MEF.

Elaboración: BCRP, Sucursal Cusco. Departamento de Estudios Económicos

## ANEXO 9

### CUSCO: EJECUCIÓN DEL PRESUPUESTO DE GASTOS DEL GOBIERNO REGIONAL 1/ 2/ (Millones de soles)

	2015						2016							
	JUL	AGO	SET	OCT	NOV	DIC	ENE	FEB	MAR	ABR	MAY	JUN	JUL	
<b>GASTOS NO FINANCIEROS</b>	<b>130</b>	<b>125</b>	<b>144</b>	<b>232</b>	<b>72</b>	<b>357</b>	<b>89</b>	<b>98</b>	<b>116</b>	<b>121</b>	<b>133</b>	<b>153</b>	<b>146</b>	<b>GASTOS NO FINANCIEROS</b>
<b>a. GASTOS CORRIENTES</b>	<b>96</b>	<b>84</b>	<b>91</b>	<b>182</b>	<b>10</b>	<b>238</b>	<b>83</b>	<b>77</b>	<b>85</b>	<b>83</b>	<b>92</b>	<b>94</b>	<b>111</b>	<b>a. GASTOS CORRIENTES</b>
1. Remuneraciones	62	55	57	132	-5	90	64	56	55	56	61	60	70	1. Remuneraciones
2. Bienes y servicios	23	19	23	26	19	134	6	10	21	17	22	24	28	2. Bienes y servicios
3. Transferencias	11	10	11	23	-3	14	12	11	9	9	10	10	12	3. Transferencias
<b>b. GASTO DE CAPITAL</b>	<b>34</b>	<b>41</b>	<b>53</b>	<b>50</b>	<b>61</b>	<b>119</b>	<b>7</b>	<b>21</b>	<b>31</b>	<b>38</b>	<b>41</b>	<b>60</b>	<b>35</b>	<b>b. GASTO DE CAPITAL</b>
1. Formación bruta de capital	34	41	53	50	61	119	7	21	31	38	41	60	35	1. Formación bruta de capital
2. Otros gastos de capital	0	0	0	0	0	0	0	0	0	0	0	0	0	2. Otros gastos de capital

1/ Información actualizada al 31 de julio de 2016.

2/ Debido al redondeo de los datos parciales, los totales pueden diferir de la suma de las partes.

Fuente: MEF.

Elaboración: BCRP, Sucursal Cusco. Departamento de Estudios Económicos

## ANEXO 10

**CUSCO: EJECUCIÓN DEL PRESUPUESTO DE GASTOS DE LOS GOBIERNOS LOCALES 1/ 2/**  
(Millones de soles)

	2015						2016							
	JUL	AGO	SET	OCT	NOV	DIC	ENE	FEB	MAR	ABR	MAY	JUN	JUL	
<b>GASTOS NO FINANCIEROS</b>	<b>332</b>	<b>130</b>	<b>191</b>	<b>214</b>	<b>209</b>	<b>555</b>	<b>19</b>	<b>110</b>	<b>215</b>	<b>171</b>	<b>177</b>	<b>207</b>	<b>228</b>	<b>GASTOS NO FINANCIEROS</b>
<b>a. GASTOS CORRIENTES</b>	<b>72</b>	<b>49</b>	<b>55</b>	<b>57</b>	<b>54</b>	<b>128</b>	<b>11</b>	<b>41</b>	<b>75</b>	<b>58</b>	<b>53</b>	<b>61</b>	<b>67</b>	<b>a. GASTOS CORRIENTES</b>
1. Remuneraciones	11	8	9	10	9	14	5	12	8	11	9	9	12	1. Remuneraciones
2. Bienes y servicios	58	37	42	42	41	106	5	28	66	45	40	47	51	2. Bienes y servicios
3. Transferencias	3	3	4	4	4	8	1	1	1	2	3	4	3	3. Transferencias
<b>b. GASTO DE CAPITAL</b>	<b>260</b>	<b>81</b>	<b>137</b>	<b>158</b>	<b>154</b>	<b>427</b>	<b>8</b>	<b>69</b>	<b>139</b>	<b>114</b>	<b>124</b>	<b>146</b>	<b>161</b>	<b>b. GASTO DE CAPITAL</b>
1. Formación bruta de capital	256	82	137	157	154	426	8	69	139	114	119	132	155	1. Formación bruta de capital
2. Otros gastos de capital	3	0	0	0	0	1	0	0	1	0	5	14	7	2. Otros gastos de capital

1/ Información actualizada al 31 de julio de 2016.

2/ Debido al redondeo de los datos parciales, los totales pueden diferir de la suma de las partes.

Fuente: MEF.

Elaboración: BCRP, Sucursal Cusco. Departamento de Estudios Económicos



## ANEXO 11

**CUSCO: CRÉDITO 1/ 2/**  
(Saldos en Millones de Soles)

INSTITUCIONES	2015						2016							INSTITUCIONES
	JUL	AGO	SET	OCT	NOV	DIC	ENE	FEB	MAR	ABR	MAY	JUN	JUL	
I. BANCO DE LA NACIÓN	132	133	134	135	136	136	136	136	136	137	137	139	140	I. BANCO DE LA NACIÓN
II. AGROBANCO	44	46	48	47	46	45	45	44	41	42	43	44	44	II. AGROBANCO
III. BANCA MULTIPLE	2 138	2 168	2 201	2 235	2 297	2 303	2 292	2 306	2 312	2 319	2 327	2 342	2 351	III. BANCA MULTIPLE
IV. INSTITUCIONES NO BANCARIAS	1 805	1 826	1 858	1 883	1 910	1 938	1 941	1 960	1 977	2 003	2 011	2 030	2 037	IV. INSTITUCIONES NO BANCARIAS
Cajas Municipales	1 285	1 304	1 332	1 356	1 379	1 400	1 405	1 422	1 434	1 456	1 468	1 488	1 503	Cajas Municipales
Cajas Rurales de Ahorro y Credito	325	326	15	12	13	13	14	14	14	15	15	16	16	Cajas Rurales de Ahorro y Credito
Financieras	159	160	474	477	481	485	484	485	489	492	487	485	476	Financieras
Edpymes	35	36	37	37	37	39	39	39	40	41	41	41	42	Edpymes
TOTAL	4 119	4 173	4 242	4 300	4 388	4 421	4 414	4 446	4 466	4 501	4 519	4 554	4 573	TOTAL
En M/N	3 664	3 730	3 813	3 867	3 939	3 978	3 979	4 014	4 065	4 116	4 122	4 173	4 191	En M/N
En M/E	455	443	428	432	449	443	435	432	401	385	396	381	381	En M/E

1/ Cifras preliminares.

2/ Debido al redondeo de los datos parciales, los totales pueden diferir de la suma de las partes.

FUENTE: SBS y AFP.

Elaboración: BCRP, Sucursal Cusco. Departamento de Estudios Económicos.

**ANEXO 12**



**CUSCO: DEPÓSITOS 1/**  
(Saldos en Millones de Soles)

INSTITUCIONES	2015						2016						INSTITUCIONES	
	JUL	AGO	SET	OCT	NOV	DIC	ENE	FEB	MAR	ABR	MAY	JUN		JUL
I. EMPRESAS BANCARIAS 2/	2344	2350	2380	2405	2394	2494	2557	2600	2529	2559	2616	2613	2695	I. EMPRESAS BANCARIAS 2/
Depósitos a la vista	811	836	872	837	796	770	823	846	812	801	812	794	837	Depósitos a la vista
En m/n	647	660	688	657	607	594	646	644	626	625	625	610	629	En m/n
En m/e	164	175	183	180	189	176	177	202	186	176	186	184	209	En m/e
Depósitos de ahorro	1 162	1 164	1 156	1 202	1 207	1 314	1 336	1 332	1 286	1 282	1 302	1 315	1 370	Depósitos de ahorro
En m/n	722	697	697	732	732	826	822	798	793	803	804	829	858	En m/n
En m/e	439	467	460	470	475	487	514	534	493	478	498	486	512	En m/e
Depósitos a plazo	371	350	353	366	391	410	398	421	431	477	502	505	488	Depósitos a plazo
En m/n	208	178	180	180	194	204	187	183	193	219	236	253	224	En m/n
En m/e	163	172	172	186	197	206	211	239	239	258	266	252	263	En m/e
II. INSTITUCIONES NO BANCARIAS	1 342	1 324	1 368	1 384	1 413	1 445	1 425	1 453	1 442	1 453	1 474	1 535	1 525	II. INSTITUCIONES NO BANCARIAS
Depósitos a la vista	0	0	0	0	0	0	0	0	0	0	0	0	0	Depósitos a la vista
En m/n	0	0	0	0	0	0	0	0	0	0	0	0	0	En m/n
En m/e	0	0	0	0	0	0	0	0	0	0	0	0	0	En m/e
Depósitos de ahorro	436	449	472	489	501	507	512	519	515	516	527	532	530	Depósitos de ahorro
En m/n	339	341	362	371	381	385	388	390	394	394	402	406	396	En m/n
En m/e	97	109	110	117	120	122	125	130	121	122	125	126	134	En m/e
Depósitos a plazo	906	874	896	895	912	938	913	934	927	937	947	1 003	995	Depósitos a plazo
En m/n	800	766	780	780	790	814	781	801	802	816	822	881	874	En m/n
En m/e	106	108	115	115	122	124	131	133	124	121	125	121	121	En m/e
III. TOTAL	3 686	3 674	3 748	3 788	3 807	3 939	3 982	4 053	3 971	4 013	4 089	4 149	4 220	III. TOTAL
Depósitos a la vista	811	836	872	837	796	770	823	846	813	801	812	794	838	Depósitos a la vista
En m/n	647	661	688	657	607	594	646	644	626	625	626	610	629	En m/n
En m/e	164	175	183	180	189	176	177	202	186	176	186	184	209	En m/e
Depósitos de ahorro	1 598	1 613	1 628	1 691	1 708	1 821	1 848	1 851	1 801	1 798	1 829	1 847	1 900	Depósitos de ahorro
En m/n	1 061	1 038	1 058	1 104	1 112	1 211	1 210	1 188	1 187	1 198	1 206	1 235	1 254	En m/n
En m/e	537	575	570	587	596	610	638	664	614	600	623	612	646	En m/e
Depósitos a plazo	1 277	1 224	1 248	1 261	1 303	1 348	1 311	1 355	1 358	1 414	1 448	1 507	1 483	Depósitos a plazo
En m/n	1 008	945	961	960	984	1 018	969	984	995	1 035	1 057	1 134	1 099	En m/n
En m/e	269	280	288	301	319	330	342	372	363	379	391	373	384	En m/e

1/ Cifras Preliminares.

2/ Banca Múltiple y Banco de la Nación.

FUENTE: SBS y AFP.

ELABORACIÓN: BCRP - Sucursal Cusco. Departamento de Estudios Económicos.

## ANEXO 13

CUSCO: CARTERA PESADA 1/  
(En porcentajes)

ENTIDADES FINANCIERAS	2015							2016						ENTIDADES FINANCIERAS
	JUN	JUL	AGO	SET	OCT	NOV	DIC	ENE	FEB	MAR	ABR	MAY	JUN	
I. BANCO DE LA NACION	1,2	1,3	1,4	1,4	1,4	1,4	1,3	1,3	1,2	1,2	1,2	1,3	1,4	I. BANCO DE LA NACION
II. AGROBANCO	2,6	2,8	2,7	2,9	3,9	4,3	4,2	5,3	5,6	4,4	4,2	5,1	4,3	II. AGROBANCO
III. BANCA MULTIPLE	3,8	4,1	4,3	5,8	7,3	7,5	7,9	8,1	7,6	7,4	7,2	7,2	7,2	III. BANCA MULTIPLE
IV. INSTITUCIONES NO BANCARIAS	4,9	4,9	4,8	4,9	4,9	4,9	4,5	4,8	4,9	5,1	5,1	5,2	5,0	IV. INSTITUCIONES NO BANCARIAS
Cajas Municipales	4,8	4,7	4,7	4,8	4,7	4,7	4,2	4,5	4,6	5,0	4,9	5,1	4,8	Cajas Municipales
Cajas Rurales de Ahorro y Crédito	4,6	4,9	4,7	3,5	3,8	4,0	3,5	3,7	4,0	4,0	3,6	4,3	3,9	Cajas Rurales de Ahorro y Crédito
Edpymes	4,2	4,6	4,9	4,8	5,0	4,7	4,8	5,3	5,7	6,0	6,0	5,5	5,2	Edpymes
Financieras	6,4	6,4	6,2	5,4	5,5	5,6	5,3	5,4	5,6	5,6	5,5	5,6	5,7	Financieras
<b>TOTAL</b>	<b>4,2</b>	<b>4,3</b>	<b>4,4</b>	<b>5,2</b>	<b>6,0</b>	<b>6,1</b>	<b>6,1</b>	<b>6,3</b>	<b>6,1</b>	<b>6,1</b>	<b>6,0</b>	<b>6,1</b>	<b>6,0</b>	<b>TOTAL</b>

1/ Cifras Preliminares.

Fuente: SBS y AFP.

Elaboración: BCRP, Sucursal Cusco. Departamento de Estudios Económicos.