

BANCO CENTRAL DE RESERVA DEL PERÚ
SUCURSAL CUSCO



CUSCO: Síntesis de Actividad Económica
Mayo 2016¹

Departamento de Estudios Económicos

El Banco Central de Reserva del Perú (BCRP) ha considerado presentar un conjunto de indicadores sectoriales de actividad económica con la finalidad de poder realizar el seguimiento del desempeño de la economía departamental. Para el sector real, se ha utilizado el Valor Bruto de Producción a precios del año 2007 para los sectores disponibles. Cabe señalar que a partir de enero 2014, el Instituto Nacional de Estadística (INEI) ha realizado el cambio de año base (de 1994 a 2007) para la construcción del Producto Bruto Interno (PBI) nacional, estando en elaboración la desagregación departamental. En la medida que se publique referida información, el BCRP volvería a elaborar para cada departamento un indicador agregado de actividad económica.

¹ En el presente informe participaron Víctor Chique, Dante Madrid y Vanessa Ayma.

ÍNDICE

	<i>Página</i>
RESUMEN EJECUTIVO	3
I. ACTIVIDAD PRODUCTIVA.....	5
1. Actividad Primaria	5
1.1 Sector agropecuario.....	5
1.2 Sector pesca	6
1.3 Sector minería e hidrocarburos.....	7
2. Otros indicadores sectoriales.....	8
2.1 Sector manufactura.....	8
2.2 Arribos a los establecimientos de hospedaje.....	9
II. ASPECTOS LABORALES	10
1. Empleo	10
III. SECTOR EXTERNO	11
1. Exportaciones.....	11
IV. CRÉDITO Y DEPÓSITOS.....	12
1. Crédito.....	12
2. Depósitos	13
V. EJECUCIÓN DEL PRESUPUESTO DE GASTOS DEL GOBIERNO GENERAL.....	15
1. Gasto No Financiero	15
2. Gasto corriente.....	15
3. Gasto de capital	15
VI. ENCUESTA DE PERCEPCIÓN REGIONAL	18
VII. ANEXOS	23



RESUMEN EJECUTIVO

Principales hechos de importancia

- La producción **agropecuaria** disminuyó 7,6 por ciento interanual en mayo, y la producción **pesquera** 34,7 por ciento. Por otro lado, la actividad **minera e hidrocarburos** creció 32,5 por ciento interanual en mayo.
- Los otros indicadores como el **crédito** aumentó 10,6 por ciento, al igual que el crédito de consuno (10,9 por ciento) y el hipotecario (6,2 por ciento). De igual modo, el número de **arribos a establecimientos de hospedaje** se incrementó en 7,0 por ciento, el **empleo formal** en 0,3 por ciento y la **inversión pública** en 18,8 por ciento. No obstante, la producción **manufacturera** se contrajo 48,5 por ciento.

Actividad Primaria

- El **sector agropecuario** se contrajo 7,6 por ciento interanual en mayo, asociado principalmente a la menor producción de papa y cacao. Durante enero - mayo, el sector disminuyó 3,2 por ciento, con respecto a similar periodo del año 2015.
- El **sector pesca** continua registrando tasas de crecimiento negativas, que en mayo fue de 34,7 por ciento, debido a la menor producción de trucha y pejerrey. Asimismo, la producción acumulada se contrajo 39,6 por ciento, respecto a enero – mayo de 2015.
- La **actividad minera e hidrocarburos** se incrementó en 32,5 por ciento en mayo, explicado por la mayor producción de líquidos de gas natural, gas natural y cobre. En el acumulado a mayo, la producción creció 18,2 por ciento, con relación a enero – mayo de 2015.

Otros Indicadores de Actividad Económica

- La **producción manufacturera** disminuyó 48,5 por ciento interanual en mayo, debido a la menor producción de productos químicos (nitrato de amonio grado Anfo). Entre enero y mayo, el sector registró una caída de 1,2 por ciento, con relación a similar periodo del año 2015.
- El número de **arribos a establecimientos de hospedaje** se incrementó en 7,0 por ciento interanual en mayo, explicado por el mayor número arribos de turistas nacionales y extranjeros. En el acumulado a mayo, el flujo de arribos subió 5,3 por ciento, respecto a enero – mayo de 2015.
- El **empleo formal** en empresas de 10 a más trabajadores en la ciudad de Cusco aumentó 0,3 por ciento interanual en mayo. Entre enero y mayo, el empleo formal creció 3,4 por ciento, con relación a igual periodo del año 2015.
- El **crédito** (S/ 4 519 millones) se expandió 10,6 por ciento en el mes de mayo, asociado al incremento de la financiación a empresas (11,2 por ciento) y el crédito a personas (9,3 por ciento).
- La **inversión pública** (S/ 175 millones) registró un crecimiento de 18,8 por ciento interanual, en términos reales, determinado por los mayores desembolsos del Gobierno Regional y Gobiernos Locales. Asimismo, durante enero - mayo, la inversión pública aumentó 2,0 por ciento, frente a similar periodo de 2015.

CUADRO N° 1
OTROS INDICADORES DE ACTIVIDAD ECONÓMICA
 (Variación % respecto a similar mes del año anterior)

	Dic.15	Ene.16	Feb.16	Mar.16	Abr.16	May.16
Producción industrial 1/	↑ 7,4	↓ -16,4	↑ 8,6	↑ 91,1	↑ 7,0	↓ -48,5
Arribos a los establecimientos de hospedaje	↑ 7,8	↑ 12,2	↑ 5,8	↑ 7,5	↓ -4,3	↑ 7,0
Empleo formal urbano 2/	↑ 0,8	↑ 10,8	↑ 10,1	↓ -1,5	↓ -1,4	↑ 0,3
Crédito total 3/	↑ 12,4	↑ 13,0	↑ 12,9	↑ 11,5	↑ 10,9	↑ 10,6
Crédito de consumo 3/	↑ 12,5	↑ 12,1	↑ 2,5	↑ 1,9	↑ 2,1	↑ 10,9
Crédito hipotecario 3/	↑ 11,2	↑ 11,5	↑ 2,3	↑ 1,8	↑ 2,3	↑ 6,2
Inversión Pública 1/	↑ 65,5	↓ -59,1	↓ -54,8	↑ 87,7	↑ 20,2	↑ 18,8

1/ En términos reales.

2/ En empresas de 10 a más trabajadores situadas en la ciudad de Cusco.

3/ En términos nominales.

Fuentes: BCRP - Sucursal Cusco, MINCETUR, MTPE, SBS y MEF.



I. ACTIVIDAD PRODUCTIVA

1. Actividad Primaria

1.1 Sector agropecuario

- La producción agropecuaria registró una caída de 7,6 por ciento en mayo, debido a la contracción de la actividad agrícola (-8,1 por ciento) y pecuaria (-0,1 por ciento). Asimismo, la producción agropecuaria acumula una disminución de 3,2 por ciento, con respecto a enero - mayo de 2015.
- La reducción del subsector agrícola se explicó por la menor producción orientada al mercado al mercado externo y agroindustria (-15,9 por ciento) y al mercado interno (-5,6 por ciento). En el primer grupo, resaltó la baja producción de cacao (-40,7 por ciento) y haba grano seco (-20,6 por ciento), y en el segundo grupo, destacó la menor producción de papa (-10,7 por ciento). En el acumulado a mayo, la producción agrícola decreció 3,9 por ciento, respecto a enero – mayo de 2015, reflejo básicamente de la menor producción de papa (-9,8 por ciento).
- La contracción del subsector pecuario fue asociado principalmente a la menor producción de leche (-3,6 por ciento). No obstante, durante enero – mayo, la producción mostró un incremento de 0,3 por ciento, explicado por la mayor producción de carne de porcino (13,5 por ciento) y carne de ave (7,7 por ciento).

CUADRO N° 2
SECTOR AGROPECUARIO 1/
(Miles de toneladas)

Subsectores	Estructura porcentual 2014 2/	Mayo				Enero - Mayo			
		2015	2016	Var. %	Contribución al crecimiento 3/	2015	2016	Var. %	Contribución al crecimiento 3/
AGRICOLA	78,9			-8,1	-7,5			-3,9	-3,2
Orientado al mercado externo y agroindustria 2/	25,7			-15,9	-3,6			-3,1	-0,6
Cacao	5,9	1,5	0,9	-40,7	-1,3	4,8	4,8	-0,7	0,0
Haba grano seco	2,8	8,1	6,4	-20,6	-0,8	8,7	6,6	-24,3	-0,5
Café	15,2	6,0	5,6	-6,1	-0,7	9,6	10,1	6,2	0,6
Achita o Kiwicha	0,1	0,8	0,4	-48,2	-0,4	0,8	0,4	-45,6	-0,2
Palta	0,7	3,3	2,7	-18,3	-0,3	5,3	5,2	-2,5	0,0
Maíz amarillo duro	0,4	1,3	1,0	-24,7	-0,1	3,9	3,4	-11,6	-0,1
Té	0,2	0,5	0,2	-60,0	-0,1	4,3	2,0	-54,1	-0,2
Quinoa	0,4	2,9	2,8	-2,3	0,0	3,5	3,0	-14,9	-0,1
Orientado al mercado interno 2/	53,2			-5,6	-3,9			-4,1	-2,6
Papa	19,2	204,8	182,9	-10,7	-4,0	327,4	295,2	-9,8	-2,9
Maíz choclo	2,5	3,3	0,7	-79,3	-0,6	33,4	37,5	12,2	0,4
Maíz amiláceo	9,2	32,5	31,4	-3,4	-0,5	44,8	43,6	-2,6	-0,3
Olluco	2,0	20,0	18,1	-9,5	-0,4	31,1	25,1	-19,4	-0,6
Trigo	2,0	2,2	1,5	-28,0	-0,2	2,2	1,5	-28,0	-0,1
Arroz cáscara	0,2	1,8	1,2	-31,7	-0,2	2,1	1,9	-11,2	0,0
Arveja grano seco	0,7	2,6	2,3	-11,5	-0,2	2,8	2,4	-14,9	-0,1
Frijol grano seco	0,4	1,4	1,2	-15,1	-0,2	1,8	1,7	-3,5	0,0
PECUARIO	21,2			-0,1	0,0			0,3	0,1
Carne de ave 4/	1,3	0,3	0,3	3,9	0,0	1,5	1,6	7,7	0,1
Carne de vacuno 4/	5,2	0,9	0,9	1,0	0,0	4,2	4,2	0,0	0,0
Carne de ovino 4/	1,2	0,3	0,3	1,4	0,0	1,4	1,5	6,5	0,1
Carne de porcino 4/	1,8	0,4	0,5	13,1	0,1	2,1	2,4	13,5	0,2
Leche	8,8	9,7	9,3	-3,6	-0,1	45,3	44,3	-2,2	-0,2
Fibra de alpaca	1,2	0,0	0,0	-	-	0,2	0,2	-7,6	-0,1
SECTOR AGROPECUARIO	100,0			-7,6	-7,6			-3,2	-3,2

1/ Cifras preliminares.

2/ A precios de 2007.

3/ En base a la estructura porcentual de similar periodo de 2015.

4/ Peso neto.

Fuente: MINAGRI - Cusco.

Elaboración: BCRP, Sucursal Cusco. Departamento de Estudios Económicos.



- En cuanto a las siembras de la actual campaña agrícola, se ha instalado un total de 131 709 hectáreas, 2,5 por ciento menos con respecto a similar periodo de la campaña anterior; habiéndose reducido las siembras de cebada grano (-8,8 por ciento), haba grano seco (-8,3 por ciento), entre otros.

CUADRO N° 3
SUPERFICIE SEMBRADA 1/
(Hectáreas)

	Campaña agrícola 2/		Variación	
	2014/2015	2015/2016	Absoluta	Porcentual
CULTIVOS TRANSITORIOS	134 869	131 624	-3 245	-2,4
Cebada grano	15 950	14 539	-1 411	-8,8
Haba grano seco	11 645	10 676	- 969	-8,3
Maíz amiláceo	25 488	24 928	- 560	-2,2
Quinua	3 576	3 173	- 403	-11,3
Alfalfa	300	54	- 246	-82,0
Arveja grano seco	3 118	2 900	- 218	-7,0
Maíz amarillo duro	2 603	2 385	- 218	-8,4
Uncucha	433	221	- 212	-49,0
Yuca	2 935	2 730	- 205	-7,0
Papa	30 552	30 351	- 201	-0,7
Haba grano verde	666	527	- 139	-20,9
Arroz cáscara	1 424	1 309	- 115	-8,1
Otros	36 179	37 831	1 652	4,6
CULTIVOS PERMANENTES	263	85	- 178	-67,7
Papaya	81	0	- 81	-100,0
Piña	32	0	- 32	-100,0
Cacao	9	0	- 9	-100,0
Otros	141	85	- 56	-39,7
Total	135 132	131 709	-3 423	-2,5

1/ Cifras preliminares.

2/ De agosto de 2015 a mayo de 2016

Fuente: MINAGRI - Cusco

Elaboración: BCRP, Sucursal Cusco. Departamento de Estudios Económicos.

1.2 Sector pesca

- La producción pesquera mostró una disminución de 34,7 por ciento, asociado a la menor producción de trucha (-40,1 por ciento) y pejerrey (-29,2 por ciento). En enero - mayo, el sector pesquero se contrajo 39,6 por ciento, con relación a similar periodo de 2015, sustentado por la menor producción de trucha y pejerrey.

CUADRO N° 4
SECTOR PESCA 1/
(En toneladas)

	Mayo			Enero - Mayo		
	2015	2016	Var.%	2015	2016	Var.%
Consumo Humano Directo						
Fresco	21	14	-34,0	120	74	-38,8
SECTOR PESCA 2/			-34,7			-39,6

1/ Cifras preliminares.

2/ A precios de 2007

Fuente: PRODUCE - Cusco

Elaboración: BCRP, Sucursal Cusco. Departamento de Estudios Económicos.

1.3 Sector minería e hidrocarburos

- La actividad minera e hidrocarburos se incrementó en 32,5 por ciento en mayo, con respecto a similar mes del año 2015, debido a la mayor producción de hidrocarburos (47,8 por ciento) y minería metálica (15,5 por ciento). En hidrocarburos, destacó la mayor extracción de líquidos de gas natural (49,9 por ciento) y gas natural (43,8 por ciento). Y en minería metálica, resaltó el aumento de la producción de cobre (15,4 por ciento).
- Durante enero - mayo, la producción minera e hidrocarburos creció 18,2 por ciento interanual, asociado a la mayor producción de cobre (56,4 por ciento).

CUADRO N° 5
SECTOR MINERÍA E HIDROCARBUROS 1/
(Variación % real respecto a similar periodo del año anterior)

	Estructura Porcentual 2014 2/	Mayo				Enero - Mayo			
		2015	2016	Var.%	Contribución 3/	2015	2016	Var.%	Contribución 3/
MINERÍA METÁLICA	25,7			15,5	7,3			55,3	18,2
Cobre (TMF)	23,9	26 952	31 094	15,4	6,9	89 779	140 438	56,4	17,5
Oro (Onzas troy)	1,4	10 177	11 698	14,9	0,3	33 089	39 780	20,2	0,3
Plata (Onzas troy)	0,3	111 852	147 411	31,8	0,1	436 864	664 524	52,1	0,2
Zinc (TMF)	0,0	175	213	21,7	0,0	435	1 409	223,9	0,1
Plomo (TMF)	0,0	114	113	-0,9	0,0	273	934	242,1	0,1
HIDROCARBUROS	74,3			47,8	25,1			0,1	0,1
Gas Natural (MMPC)	22,7	29 960	43 089	43,8	7,9	169 409	176 921	4,4	0,9
Líquidos de gas natural (MB)	51,6	2 098	3 144	49,9	17,2	13 422	13 162	-1,9	-0,9
SECTOR MINERÍA E HIDROCARBUROS 2/	100,0			32,5	32,5			18,2	18,2

1/ Cifras preliminares.

2/ A precios de 2007.

3/ En base a la estructura de similar periodo de 2015.

Fuente: Ministerio de Energía y Minas.

Elaboración: BCRP, Sucursal Cusco. Departamento de Estudios Económicos.

GRÁFICO N° 1
EVOLUCIÓN DE LA PRODUCCIÓN MINERA E HIDROCARBUROS
(Variación % real respecto a similar mes del año anterior)

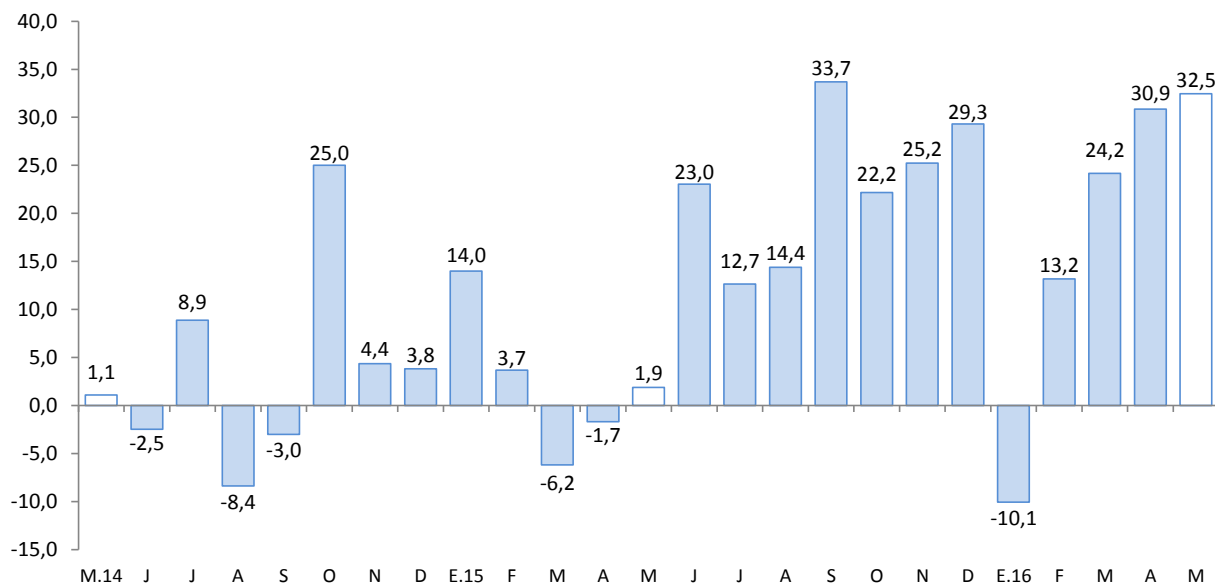

Fuente: MINEM.

Elaboración: BCRP, Sucursal Cusco, Departamento de Estudios Económicos.

2. Otros indicadores sectoriales

2.1 Sector manufactura

- La manufactura se redujo 48,5 por ciento con relación a mayo de 2015, debido a la menor producción de productos químicos (nitrato de amonio grado Anfo). En el acumulado a mayo de 2016, la producción registró un descenso de 1,2 por ciento, respecto a similar periodo de 2015.

CUADRO N° 6
SECTOR MANUFACTURA 1/
(Variación % real respecto a similar periodo del año anterior)

Ramas de actividad	Estructura porcentual 2014 2/	(variación % real respecto a similar periodo del año anterior)			
		Mayo		Enero - Mayo	
		Var.%	Contribución 3/	Var.%	Contribución 3/
MANUFACTURA NO PRIMARIA					
Alimentos y bebidas	3,3	3,5	0,1	3,5	0,1
Sustancias y productos químicos	96,7	-50,0	-48,6	-1,3	-1,3
SECTOR MANUFACTURA 2/	100.0	-48.5	-48.5	-1.2	-1.2

1/ Cifras preliminares.

2/ En puntos porcentuales.

3/ En base a la estructura de similar periodo de 2015.

Fuente: Empresas Industriales.

Elaboración: BCRP, Sucursal Cusco. Departamento de Estudios Económicos.

GRÁFICO N° 2
EVOLUCIÓN DE LA MANUFACTURA
(Variación % real respecto a similar mes del año anterior)

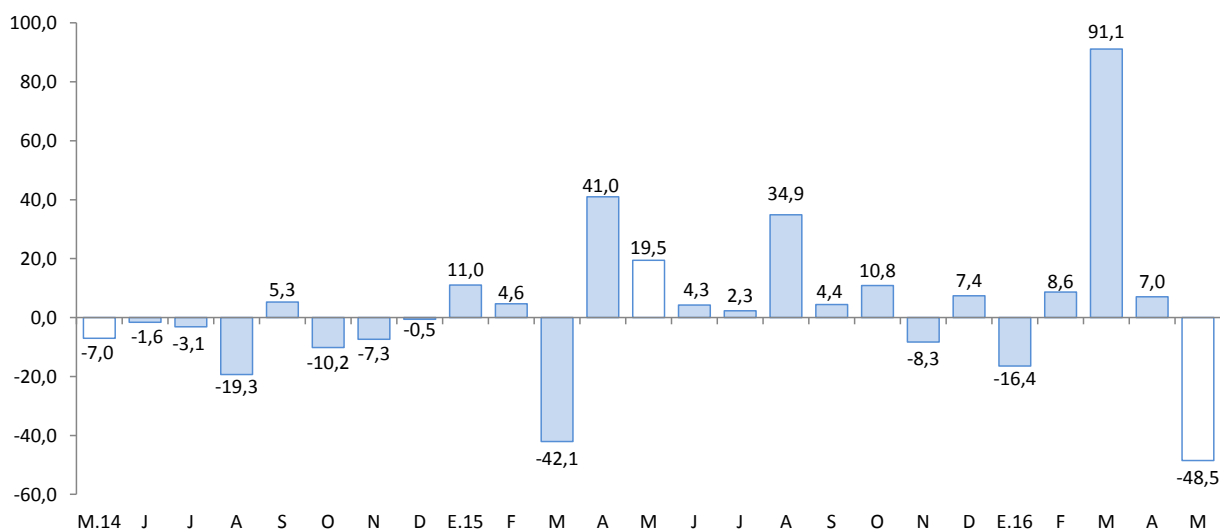

Fuente: Empresas Industriales.

2.2 Arribos a los establecimientos de hospedaje

- El número de arribos a los establecimientos de hospedaje del departamento de Cusco ascendió a 280 393 personas, registrando un incremento de 7,0 por ciento interanual en mayo. Este comportamiento fue explicado por la mayor afluencia de turistas nacionales (12,5 por ciento) y extranjeros (4,8 por ciento). Entre enero y mayo, el flujo de arribos creció 5,3 por ciento, debido al incremento de los arribos de turistas nacionales (7,0 por ciento) y extranjeros (4,4 por ciento).

GRÁFICO N° 3
EVOLUCIÓN DE ARRIBOS A ESTABLECIMIENTOS DE HOSPEDAJE
(Variación %)

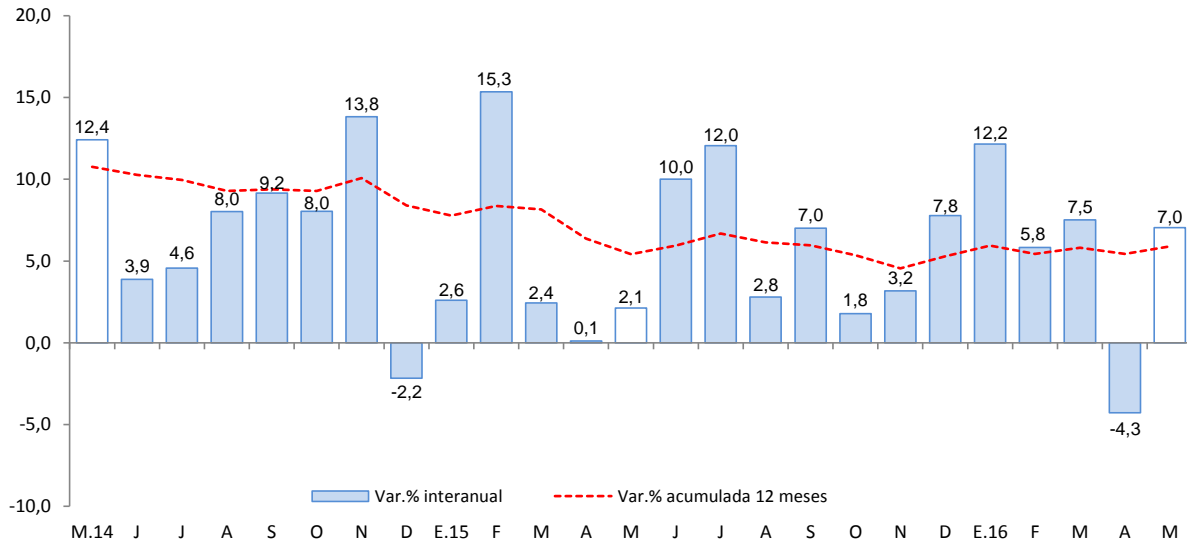

Fuente: Encuesta Mensual a Establecimientos de Hospedaje Temporal - MINCETUR.

II. ASPECTOS LABORALES

1. Empleo

- El empleo en la ciudad de Cusco, en empresas privadas formales de 10 a más trabajadores, aumentó 0,3 por ciento en mayo, reflejo de la mayor demanda laboral de los sectores transporte, almacenes y comunicaciones (5,6 por ciento) y servicios (1,4 por ciento). Asimismo, el empleo formal acumuló una expansión de 3,4 por ciento, con relación a enero – mayo de 2015.

CUADRO N° 7
CIUDAD DE CUSCO: ÍNDICE MENSUAL DE EMPLEO EN EMPRESAS PRIVADAS
FORMALES DE 10 Y MÁS TRABAJADORES POR RAMA DE ACTIVIDAD ECONÓMICA 1/
 (Octubre 2010=100)

	Mayo			Enero - Mayo		
	2015	2016	Var.%	2015	2016	Var.%
Extractiva 2/	-	-	-	-	-	-
Industria manufacturera	102,2	102,0	-0,1	103,4	102,6	-0,8
Comercio	141,1	133,2	-5,5	142,7	134,5	-5,7
Transporte, almacenes y comunicaciones	115,6	122,1	5,6	115,0	119,6	4,0
Servicios 3/	123,2	124,9	1,4	109,4	116,8	6,7
Total	124,6	125,1	0,3	115,9	119,8	3,4

Nota: La información corresponde al primer día de cada mes.

1/ Cifras preliminares.

2/ Conformada por las subramas agricultura, pesca y minería.

3/ Conformada por las subramas servicios prestados a empresas, restaurantes y hoteles, establecimientos financieros, enseñanza, servicios sociales y comunales; y electricidad, gas y agua.

Fuente: MTPE - Encuesta Nacional de Variación del Empleo (ENVME)

Elaboración: BCRP, Sucursal Cusco. Departamento de Estudios Económicos.

GRÁFICO N° 4
CIUDAD DE CUSCO: EMPLEO FORMAL URBANO EN EMPRESAS DE 10 A MÁS TRABAJADORES
 (Variación % respecto a similar mes del año anterior)

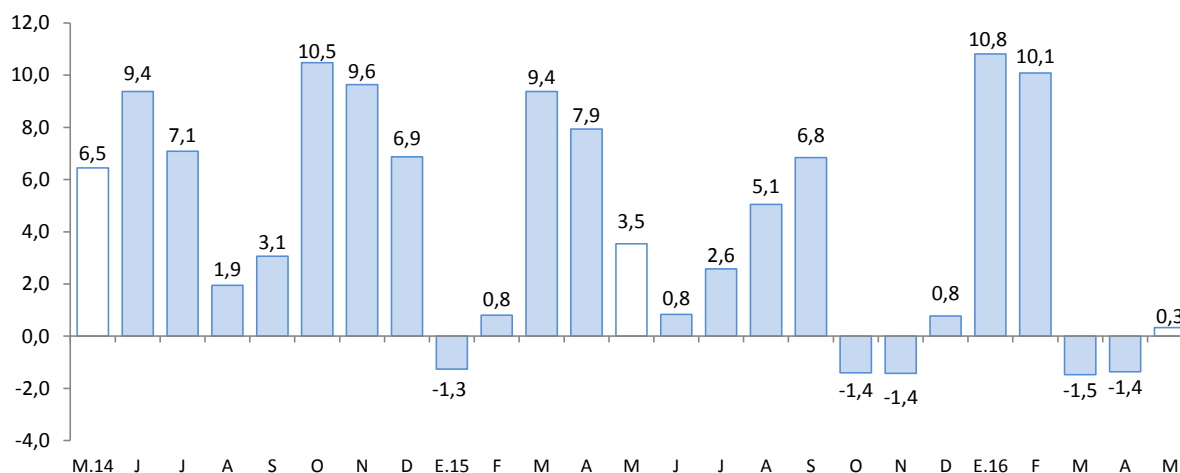

Fuente: Ministerio de Trabajo y Promoción del Empleo.

III. SECTOR EXTERNO

1. Exportaciones

- Las exportaciones de Cusco sumaron US\$ 125,0 millones en mayo, creciendo 19,8 por ciento, respecto a similar mes de 2015. Este resultado fue explicado por el incremento de las exportaciones tradicionales (25,6 por ciento); mientras que, se redujo las exportaciones no tradicionales (-81,3 por ciento).
- En las exportaciones tradicionales (US\$ 124,0 millones), el incremento fue asociado a los mayores envíos de productos mineros (cobre) y agrícolas (café).
- En las exportaciones no tradicionales (US\$ 1,1 millones), la reducción se explicó principalmente por las menores ventas de productos metal – mecánicos y agropecuarios.
- Durante enero - mayo de 2016, las exportaciones se incrementaron en 5,2 por ciento, con respecto a similar periodo del año anterior, sustentado por las mayores exportaciones no tradicionales (92,3 por ciento) y tradicionales (3,1 por ciento).

CUADRO Nº 8
EXPORTACIONES POR GRUPO DE PRODUCTOS 1/
(Valor FOB en miles de US\$)

GRUPO	Estructura %	Mayo		Enero - Mayo	
	2015	2015	2016	2015	2016
PRODUCTOS TRADICIONALES	97,6	98 662	123 967	377 817	389 630
Agrícolas	0,6	52	88	151	772
Mineros	97,0	98 610	123 879	377 666	388 858
PRODUCTOS NO TRADICIONALES	2,4	5 752	1 074	8 980	17 270
Agropecuarios	0,8	951	453	2 602	5 097
Pesqueros	0,0	0	0	0	210
Textiles	0,1	100	74	573	362
Maderas y papeles, y sus manufacturas	0,0	0	0	0	7
Químicos	0,1	125	137	551	1 326
Minerales no metálicos	0,1	41	0	236	216
Sidero-metalúrgico y joyería	0,1	33	56	41	2 862
Metal-mecánicos	1,2	4 409	242	4 859	6 869
Otros	0,0	93	112	118	321
TOTAL EXPORTACIONES	100,0	104 414	125 041	386 797	406 900

1/ Cifras preliminares.

Fuente: SUNAT.

Elaboración: BCRP, Sucursal Cusco. Departamento de Estudios Económicos.

- Entre enero y mayo, el destino de las exportaciones se concentró en cuatro países que adquieren en conjunto, el 87,1 por ciento del total exportado. El principal mercado fue China (34,3 por ciento), seguido por Brasil (24,4 por ciento), India (16,6 por ciento) y Corea del Sur (11,8 por ciento). El principal producto exportado a estos mercados fue cobre.

IV. CRÉDITO Y DEPÓSITOS

1. Crédito

- El saldo del crédito ascendió a S/ 4 519 millones en mayo, registrando un crecimiento de 10,6 por ciento, lo que significó un mayor ritmo de crecimiento respecto a similar mes del año 2015 (9,8 por ciento).
- El crédito en la banca múltiple, que concentró el 51,5 por ciento del crédito total, aumentó 10,0 por ciento. De igual forma, en las instituciones no bancarias, que intermediaron el 44,5 por ciento del crédito, se expandió 12,0 por ciento interanual, explicado por el mejor desempeño de las cajas municipales (14,9 por ciento).
- Por tipo de crédito, la financiación a empresas se incrementó en 11,2 por ciento. Y el crédito a personas aumentó 9,3 por ciento, asociado al mayor crédito de consumo (10,9 por ciento) e hipotecario (6,2 por ciento).
- El crédito en moneda nacional se expandió 14,4 por ciento interanual, a diferencia del crédito en moneda extranjera que disminuyó 18,0 por ciento. Asimismo, la dolarización retrocedió de 11,8 por ciento en mayo de 2015 a 8,8 por ciento en similar mes de 2016, resaltando la preferencia por los préstamos en moneda nacional.

CUADRO N° 9
CRÉDITO
(Saldos en millones de soles)

	A MAYO			
	2015	2016	Estruct.% 2016	Var. Nom. 2016 / 2015
Banco de la Nación 1/	131	137	3,0	5,0
Agrobanco 2/	43	43	0,9	-1,9
Banca múltiple	2 116	2 327	51,5	10,0
Instituciones no bancarias	1 795	2 011	44,5	12,0
Cajas municipales	1 278	1 468	32,5	14,9
Cajas rurales 3/	323	15	0,3	-95,3
Financieras 3/	159	487	10,8	205,4
Edpymes	34	41	0,9	18,4
TOTAL	4 085	4 519	100,0	10,6
Empresas	2 783	3 095	68,5	11,2
Personas	1 302	1 423	31,5	9,3
Consumo	867	961	21,3	10,9
Hipotecario	435	462	10,2	6,2
En MN	3 602	4 122	91,2	14,4
En ME	483	396	8,8	-18,0

1/Considera solo los créditos de consumo e hipotecario.

2/No considera los créditos a las demás empresas del sistema financiero.

3/ Según resolución SBS N°4655-2015, la SBS autorizó la escisión de la CRAC Credinka y posterior absorción por parte de la Financiera Nueva Visión, cuya nueva razón social cambia a Financiera Credinka S.A.

Fuente: SBS y AFP

Elaboración: BCRP, Sucursal Cusco. Departamento de Estudios Económicos.

GRÁFICO Nº 5
EVOLUCIÓN DEL CREDITO
(Variación % respecto a similar mes del año anterior)

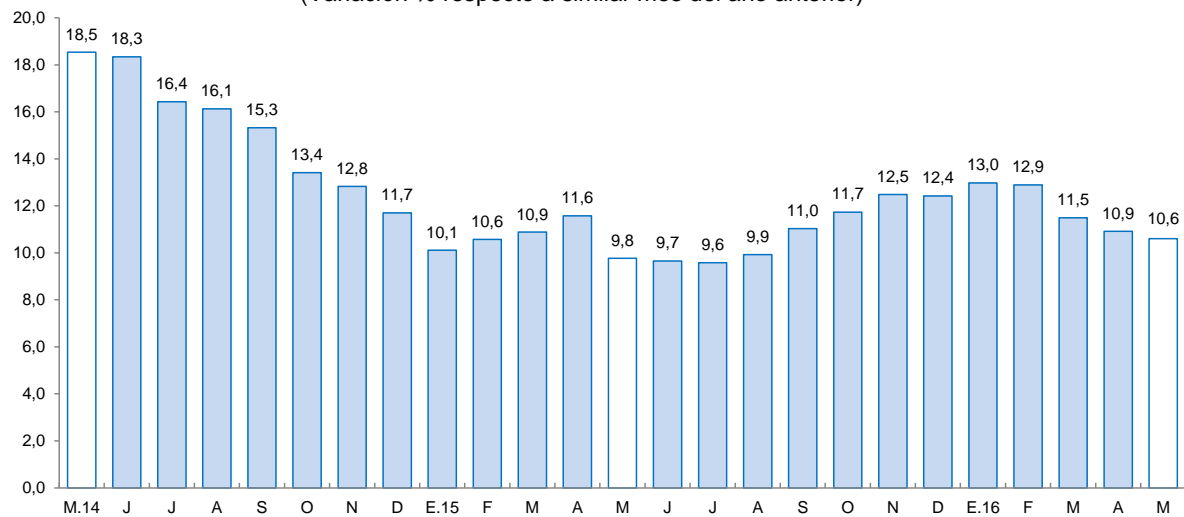

Fuente: SBS y AFP.

- La tasa de morosidad fue de 6,0 por ciento en abril de 2016, mayor en 2,1 puntos porcentuales respecto a similar mes de 2015. La morosidad en la banca múltiple (7,2 por ciento) subió 3,9 puntos porcentuales y en las instituciones no bancarias (5,1 por ciento) avanzó 0,3 de punto porcentual.

GRÁFICO Nº 6
TASA DE MOROSIDAD 1/
(Porcentaje)

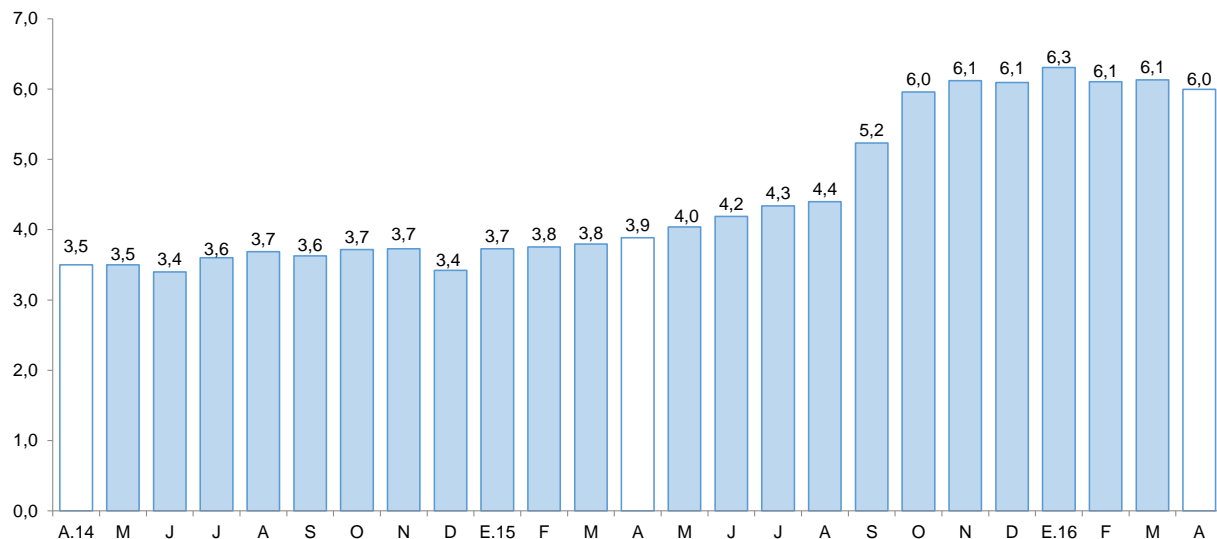

1/ Morosidad = (créditos vencidos + créditos en cobranza judicial) / colocaciones brutas.

Fuente: SBS y AFP.

2. Depósitos

- El saldo de depósitos (S/ 4 089 millones) se incrementó en 15,9 por ciento interanual en mayo, tasa de crecimiento mayor frente a similar mes de 2015 (8,4 por ciento).

- Por tipo de depósito, se registraron mayores depósitos de ahorro (21,7 por ciento), seguido de los depósitos a plazo (15,2 por ciento) y a la vista (5,6 por ciento).
- Por tipo de institución, los depósitos en la banca múltiple crecieron 23,9 por ciento, de igual modo los depósitos en las instituciones no bancarias aumentaron 13,1 por ciento, asociado a las mayores captaciones de las cajas municipales (13,7 por ciento).
- Los depósitos en moneda extranjera se expandieron 28,3 por ciento, y los depósitos en moneda nacional 11,4 por ciento. La dolarización de los depósitos subió de 26,5 por ciento en mayo de 2015 a 29,4 por ciento en el mismo mes de 2016.

CUADRO Nº 10
DEPÓSITOS
(Saldos en millones de soles)

	A MAYO			
	2015	2016	Estruct. % 2016	Var. Nom. 2016 / 2015
Banco de la Nación	616	623	15,2	1,1
Banca múltiple	1 609	1 993	48,7	23,9
Instituciones no bancarias	1 303	1 474	36,0	13,1
Cajas municipales	1 126	1 281	31,3	13,7
Cajas rurales 1/	169	1	0,0	-99,6
Financieras 1/	8	192	4,7	2 298,2
TOTAL	3 528	4 089	100,0	15,9
Vista	769	812	19,9	5,6
Ahorro	1 503	1 829	44,7	21,7
A plazo	1 257	1 448	35,4	15,2
En MN	2 593	2 889	70,6	11,4
En ME	936	1 201	29,4	28,3

1/ Según resolución SBS Nº 4655-2015, la SBS autorizó la escisión de la CRAC Credinka y posterior absorción por parte de la Financiera Nueva Visión, cuya nueva razón social cambia a Financiera Credinka S.A.

Fuente: SBS y AFP.

Elaboración: BCRP, Sucursal Cusco. Departamento de Estudios Económicos.

GRÁFICO Nº 7
EVOLUCIÓN DE LOS DEPÓSITOS
(Variación % respecto a similar mes del año anterior)

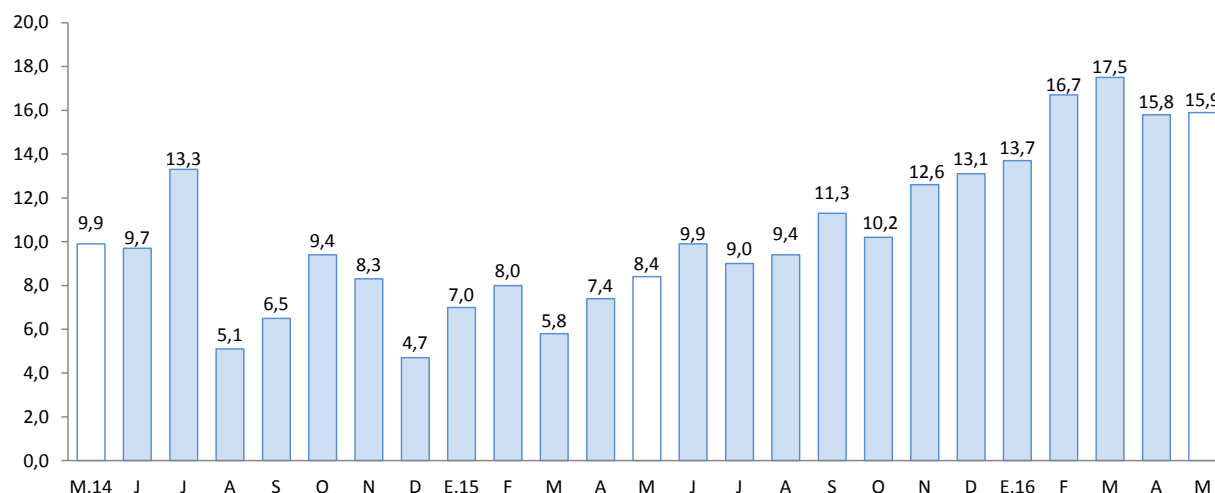

Fuente: SBS y AFP.

V. EJECUCIÓN DEL PRESUPUESTO DE GASTOS DEL GOBIERNO GENERAL

1. Gasto No Financiero

- La ejecución del presupuesto de gastos en Cusco registró un aumento de 2,8 por ciento en mayo, como resultado del incremento del Gasto de Capital (25,8 por ciento), que fue contrarrestado en parte por la disminución del Gasto Corriente (-10,1 por ciento).
- Durante enero - mayo, el gasto tuvo un crecimiento de 0,8 por ciento, asociado al aumento del Gasto de Capital (3,0 por ciento).

2. Gasto corriente

- El Gasto Corriente (S/ 251 millones) se redujo 10,1 por ciento interanual en mayo, como consecuencia de la reducción de los gastos en transferencias (-38,6 por ciento), y bienes y servicios (-9,9 por ciento).
- En el acumulado a mayo, el gasto disminuyó 0,5 por ciento, por los menores desembolsos en transferencias, y bienes y servicios.

3. Gasto de capital

- El Gasto de Capital en los tres niveles de gobierno alcanzó S/ 197 millones en mayo, registrando un aumento de 25,8 por ciento, debido a los mayores gastos del Gobierno Regional (74,3 por ciento) y Gobiernos Locales (34,7 por ciento). En enero - mayo, el gasto registró una expansión de 3,0 por ciento, por el mayor gasto de los Gobiernos Locales y Gobierno Regional.
- El gasto en inversión (S/ 175 millones) creció 18,8 por ciento en mayo, debido a los mayores desembolsos por parte del Gobierno Regional (74,3 por ciento) y Gobiernos Locales (40,7 por ciento). En el acumulado a mayo, la inversión creció 2,0 por ciento, asociado a la mayor inversión en los Gobiernos Locales (80,2 por ciento) y Gobierno Regional (55,2 por ciento).
- Entre enero y mayo de 2016, la ejecución de la inversión pública fue de 26,9 por ciento del Presupuesto Institucional Modificado (PIM). Los Gobiernos Locales registraron un avance de 33,1 por ciento, seguido por el Gobierno Regional (23,9 por ciento) y el Gobierno Nacional (19,9 por ciento).

CUADRO Nº 11
EJECUCIÓN DEL PRESUPUESTO DE GASTOS DEL GOBIERNO GENERAL 1/ 2/
(Millones de soles)



	MAYO			ENERO - MAYO		
	2015	2016	Var. % Real	2015	2016	Var. % Real
I. GASTOS CORRIENTES	270	251	-10,1	1 221	1 264	-0,5
Gobierno Nacional	131	106	-21,7	593	606	-1,8
Gobierno Regional	82	92	8,1	403	420	0,1
Gobiernos Locales	57	53	-9,9	225	238	1,8
Remuneraciones	105	114	4,7	524	563	3,2
Gobierno Nacional	42	44	0,2	225	225	-4,0
Gobierno Regional	53	61	9,7	256	292	9,4
Gobiernos Locales	9	9	-2,6	43	46	3,9
Bienes y Servicios	110	102	-9,9	449	465	-0,3
Gobierno Nacional	47	40	-16,4	175	205	12,8
Gobierno Regional	19	22	12,0	98	76	-25,4
Gobiernos Locales	44	40	-12,3	176	184	0,6
Transferencias 1/	55	35	-38,6	248	235	-8,6
Gobierno Nacional	42	22	-49,5	193	175	-12,4
Gobierno Regional	10	10	-7,0	49	52	2,4
Gobiernos Locales	3	3	1,4	6	8	20,6
II. GASTOS DE CAPITAL	152	197	25,8	754	809	3,0
Gobierno Nacional	40	33	-21,4	421	217	-50,6
Gobierno Regional	23	41	74,3	85	138	55,2
Gobiernos Locales	89	124	34,7	247	453	77,0
Formación bruta de capital	142	175	18,8	732	778	2,0
Gobierno Nacional	38	15	-62,3	407	192	-54,8
Gobierno Regional	23	41	74,3	85	138	55,2
Gobiernos Locales	82	119	40,7	239	448	80,2
Otros gastos de capital 2/	10	23	127,8	22	31	35,1
III. GASTO NO FINANCIERO TOTAL (I+II)	422	449	2,8	1 974	2 072	0,8
Gobierno Nacional	171	139	-21,6	1 014	823	-22,1
Gobierno Regional	105	133	22,5	488	558	9,7
Gobiernos Locales	146	177	17,2	472	692	41,1

1/ Incluye el pago de pensiones, donaciones, transferencias y otros gastos corrientes.

2/ Incluye donaciones y transferencias.

Fuente: BCRP-Departamento de Estadísticas Fiscales

Elaboración: BCRP, Sucursal Cusco. Departamento de Estudios Económicos

GRÁFICO Nº 8
EVOLUCIÓN DE LA INVERSIÓN PÚBLICA

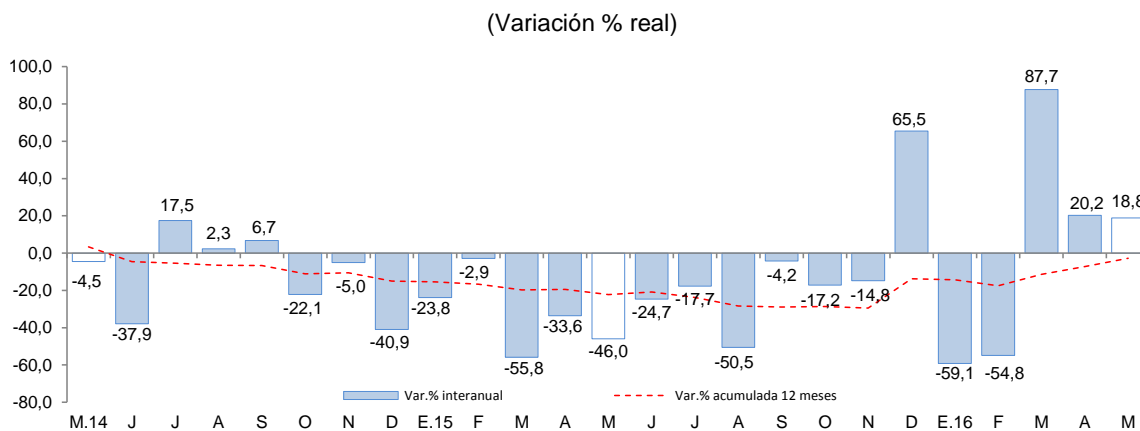

Fuente: BCRP - Departamento de Estadísticas Fiscales.

- En el Gobierno Nacional, los proyectos más importantes fueron:
 - Concesiones viales, específicamente en obras adicionales IIRSA SUR (S/ 4,2 millones).
 - Rehabilitación y mejoramiento de la carretera Dv. Negromayo – Occoruro – Pallpata – Dv. Yauri (S/ 4,2 millones).
- Entre los principales proyectos ejecutados por el Gobierno Regional destacan:
 - Mejoramiento de la transitabilidad peatonal y vehicular de la avenida de Evitamiento de la ciudad de Cusco (S/ 4,9 millones).
 - Ampliación y mejoramiento del servicio de protección y gestión de riesgos contra inundaciones en 38 km del cauce del río Huatanay en las provincias de Cusco y Quispicanchi (S/ 4,0 millones).
- Los Gobiernos Locales han invertido los mayores montos en:
 - Apoyo a la producción agropecuaria (S/ 2,7 millones).
 - Mejoramiento y ampliación de la prestación de los servicios de salud en el centro de salud de Huancarani (S/ 1,4 millones).

VI. ENCUESTA DE PERCEPCIÓN REGIONAL



- El Índice de Confianza Empresarial Regional, que mide las expectativas de los empresarios, se ubicó en 65 puntos, mayor en 1 punto en comparación al mes anterior e inferior en 7 puntos con relación a mayo de 2015.

GRÁFICO Nº 9
INDICE DE CONFIANZA EMPRESARIAL REGIONAL (ICER)
(Índice de difusión en puntos)

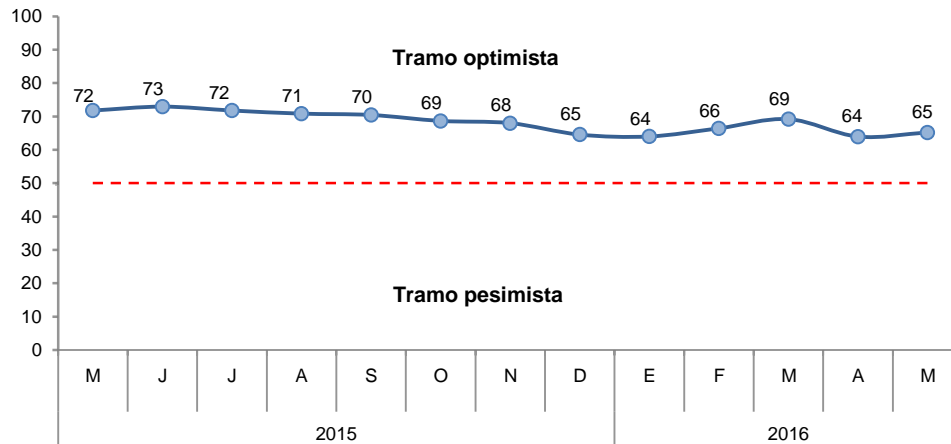

- El índice de la situación actual del negocio retrocedió 2 puntos, alcanzando 63 puntos. Las empresas del sector manufactura registraron un menor desempeño.

GRÁFICO Nº 10
SITUACIÓN ACTUAL DEL NEGOCIO
¿Cómo considera Ud. La situación de su negocio?

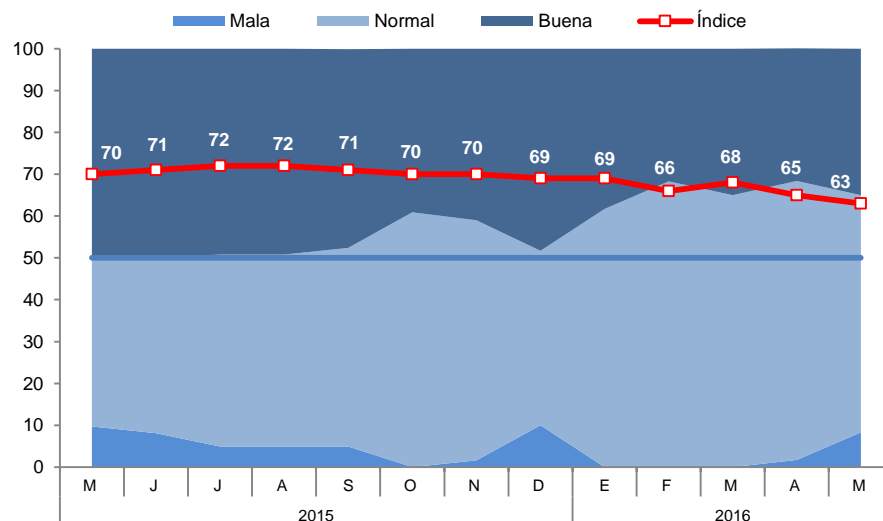

- El índice del nivel de ventas registró 58 puntos, menor en 2 puntos a lo registrado en el mes anterior. Las empresas del sector comercio alcanzaron menores niveles de ventas.

GRÁFICO Nº 11 NIVEL DE VENTAS

Respecto al mes anterior. ¿Cómo considera el nivel de ventas?

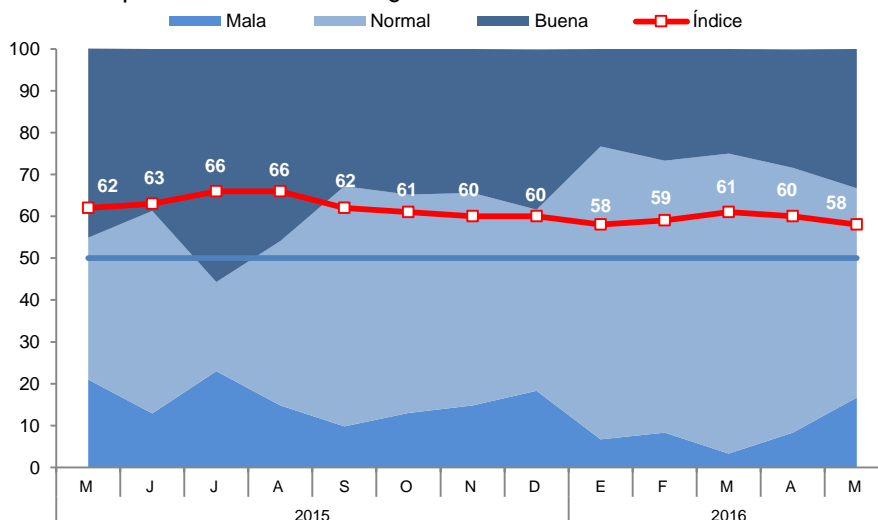

- El índice del acceso al crédito aumentó 1 punto, con relación al mes anterior. Las empresas del sector servicios percibieron una mayor accesibilidad al crédito.

GRÁFICO Nº 12 SITUACIÓN DE ACCESO AL CRÉDITO DE LA EMPRESA

¿Cómo considera Ud. la situación de acceso al crédito de su empresa?

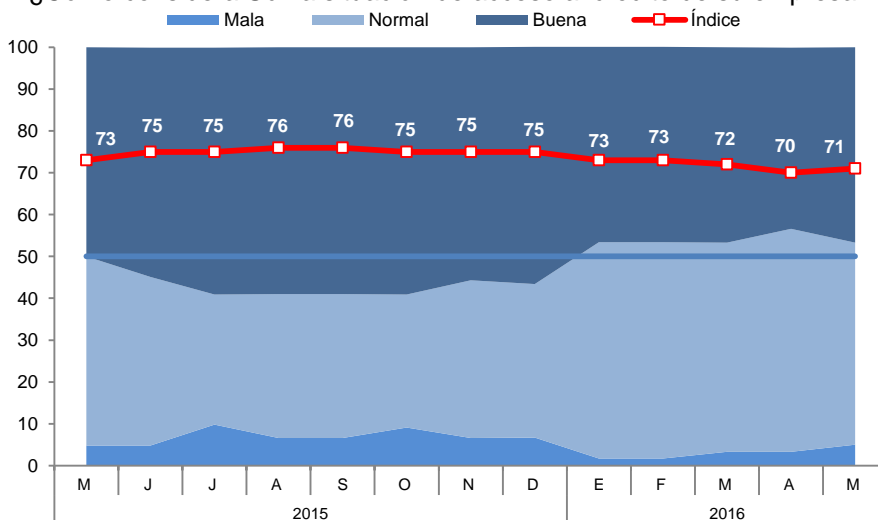

- El índice de la situación financiera de la empresa mejoró 1 punto, alcanzando 65 puntos. Las empresas de los sectores comercio y servicios señalaron una mejora en la situación financiera de su empresa.

GRÁFICO Nº 13 SITUACIÓN FINANCIERA DE LA EMPRESA



¿Cómo considera Ud. la situación financiera de su empresa?

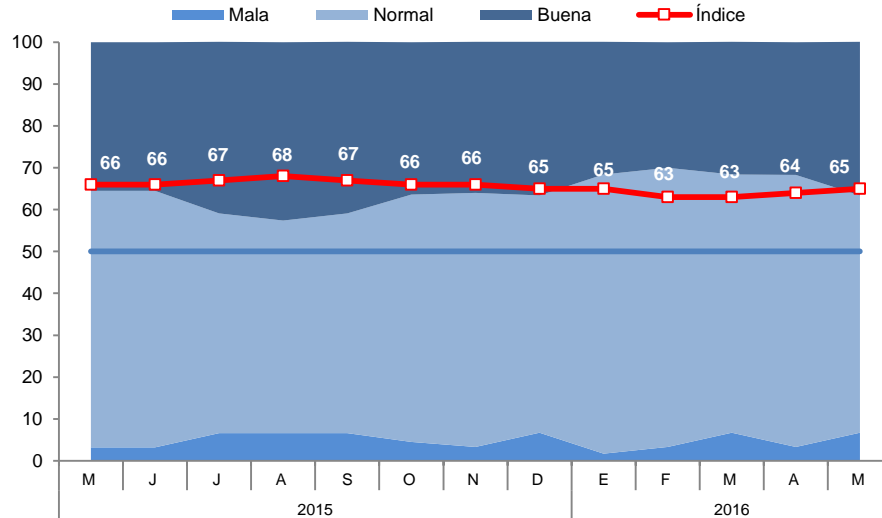

- El índice de las expectativas del nivel de la demanda de los productos de las empresas para los próximos 3 meses bajó a 72 puntos. Las empresas de los sectores comercio y manufactura disminuyeron sus expectativas.

GRÁFICO Nº 14
EXPECTATIVA DE DEMANDA DE SUS PRODUCTOS A 3 MESES
 Indique su previsión para los próximos tres meses respecto a la demanda de los productos de su empresa

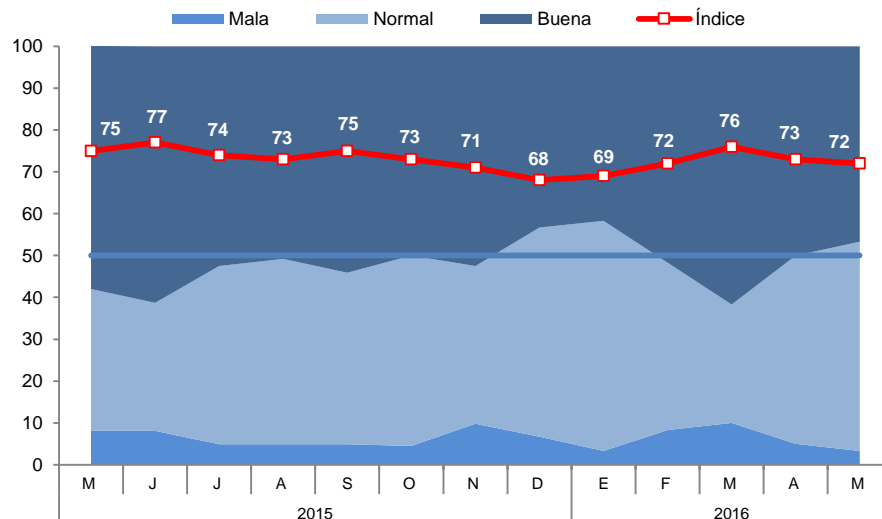

- El índice de contratación de personal en los próximos 3 meses se situó en 58 puntos, avanzando 1 punto con relación al mes anterior. Las empresas de los sectores servicios y manufactura esperan contar con mayor personal en los próximos tres meses.

GRÁFICO Nº 15
EXPECTATIVA DE CONTRATACIÓN DE PERSONAL A 3 MESES

Indique su previsión para los próximos tres meses respecto al número de personal empleado en su empresa

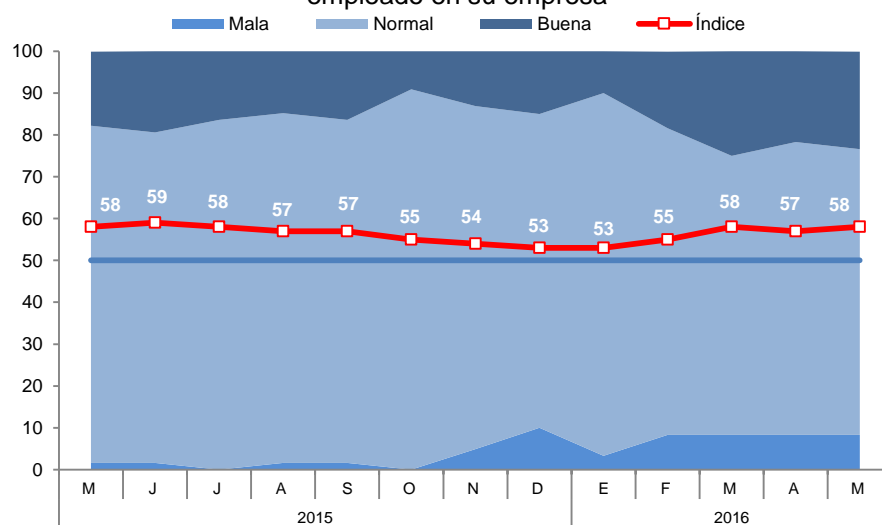

VII. ANEXOS

ANEXO 1

CUSCO: PRODUCCIÓN AGROPECUARIA 1/
(Toneladas)

PRODUCTOS	2015								2016					PRODUCTOS
	MAY	JUN	JUL	AGO	SET	OCT	NOV	DIC	ENE	FEB	MAR	ABR	MAY	
AGRÍCOLA														AGRÍCOLA
Achiote	0	30	16	548	938	935	39	0	0	0	0	0	0	Achiote
Alcachofa	0	0	0	0	0	0	1500	3 706	3 706	3 822	1254	10	0	Alcachofa
Alfalfa	12 289	5 641	9 076	6 318	10 993	10 503	7 917	15 680	13 934	12 193	14 479	14 230	14 662	Alfalfa
Arroz cáscara	1810	435	579	0	0	0	0	0	0	88	158	424	1236	Arroz cáscara
Arveja grano seco	2 625	1723	417	0	0	0	0	0	0	0	0	39	2 323	Arveja grano seco
Arveja grano verde	228	138	53	0	0	66	278	108	471	317	362	286	56	Arveja grano verde
Cacao	1500	1100	804	450	165	100	154	476	1312	1307	849	408	889	Cacao
Café	6 000	6 300	2 315	776	0	0	0	0	0	0	1305	3 206	5 634	Café
Cebolla	625	473	443	517	674	396	484	333	502	454	965	1357	2 579	Cebolla
Ciruela	0	0	0	0	0	0	0	10	34	0	0	0	0	Ciruela
Col o repollo	176	0	136	152	112	136	144	136	123	155	182	164	178	Col o repollo
Haba grano verde	700	161	42	0	90	51	326	172	750	1295	719	551	47	Haba grano verde
Limón	50	25	26	26	17	16	40	81	326	390	199	86	93	Limón
Maíz amarillo duro	1346	83	268	936	0	2	2	0	310	644	625	849	1014	Maíz amarillo duro
Maíz amiláceo	32 500	20 000	9 917	0	0	0	0	0	0	0	894	11 293	31 391	Maíz amiláceo
Maíz choclo	3 283	0	0	0	0	0	193	3 900	8 403	14 801	6 829	6 816	680	Maíz choclo
Mango	0	0	0	0	0	0	152	224	278	95	0	0	0	Mango
Melocotón	0	0	0	0	0	0	0	8	20	518	588	886	0	Melocotón
Naranja	3 040	2 356	3 176	2 257	858	671	362	398	272	666	1750	2 214	1954	Naranja
Olluco	19 980	6 150	930	0	0	0	0	0	0	1017	1322	4 640	18 080	Olluco
Palta	3 274	599	450	177	10	50	432	201	379	1569	200	383	2 675	Palta
Papa	204 808	49 868	6 809	0	949	0	1649	2 295	9 501	15 091	32 267	55 500	182 864	Papa
Papaya	1400	1100	719	672	287	260	285	228	409	453	281	584	648	Papaya
Piña	535	629	923	1089	235	468	779	968	1004	986	30	275	858	Piña
Plátano	3 800	3 000	2 983	1805	1269	1152	1799	1860	2 847	2 877	3 013	2 975	3 006	Plátano
Quinua	2 860	750	58	0	0	0	0	0	0	0	2	210	2 793	Quinua
Tomate	98	0	0	0	0	0	42	28	32	60	79	0	240	Tomate
Trébol	0	0	0	0	0	0	0	0	0	0	0	0	0	Trébol
Tuna	0	0	0	0	0	0	1200	0	3 212	5 434	9 000	2 810	0	Tuna
Yuca	3 672	3 383	3 203	2 340	1963	1853	1725	1675	1383	1865	1845	3 381	3 943	Yuca
Zapallo	718	62	60	0	0	0	0	0	340	360	960	395	465	Zapallo
PECUARIA														PECUARIA
CARNE														CARNE
°Ave 2/	307	351	384	357	419	446	455	441	271	361	323	325	319	°Ave 2/
°Vacuno 2/	917	950	954	868	770	756	768	707	796	782	846	889	926	°Vacuno 2/
°Ovino 2/	292	300	299	280	256	243	237	242	252	339	278	287	296	°Ovino 2/
°Porcino 2/	436	430	406	405	384	406	382	396	473	460	472	452	493	°Porcino 2/
LECHE	9 661	8 811	8 567	8 453	7 797	8 305	8 227	8 537	8 607	8 227	9 073	9 083	9 311	LECHE
FIBRA DE ALPACA	0	0	0	0	0	0	54	339	95	88	12	0	0	FIBRA DE ALPACA

1/ Cifras Preliminares

2/ Peso neto

Fuente: MINAGRI - Cusco

Elaboración: BCRP. Sucursal Cusco. Departamento de Estudios Económicos



ANEXO 2

CUSCO: PRODUCCIÓN PESQUERA 1/

(T.m.)

	2015								2016					
	MAY	JUN	JUL	AGO	SET	OCT	NOV	DIC	ENE	FEB	MAR	ABR	MAY	
CHD 2/ 1. Fresco	21	17	12	0	2	6	5	14	7	13	19	20	14	CHD 2/ 1. Fresco

1/ Cifras preliminar

2/ Consumo Humano Directo

Fuente: PRODUCE - Cusco

Elaboración: BCRP. Sucursal Cusco. Departamento de Estudios Económicos

ANEXO 3

CUSCO: PRODUCCIÓN MINERA E HIDROCARBUROS 1/

	2015								2016					
	MAY	JUN	JUL	AGO	SET	OCT	NOV	DIC	ENE	FEB	MAR	ABR	MAY	
1. MINERÍA METÁLICA 2/														1. MINERÍA METÁLICA 2/
Cobre (TMF)	26 952	28 184	32 618	34 384	35 645	31 098	28 233	29 481	24 385	25 326	27 863	31 770	31 094	Cobre (TMF)
Oro (Onzas troy)	10 177	8 591	13 767	15 864	17 077	16 711	10 748	9 692	3 986	5 930	9 679	8 487	11 698	Oro (Onzas troy)
Plata (Onzas troy)	111 852	129 085	148 311	157 410	165 319	146 350	123 202	124 134	104 811	122 687	158 825	130 789	147 411	Plata (Onzas troy)
Zinc (TMF)	175	171	171	235	182	0	227	262	263	299	297	337	213	Zinc (TMF)
Plomo (TMF)	114	115	126	231	109	0	178	140	163	244	207	207	113	Plomo (TMF)
2. HIDROCARBUROS														2. HIDROCARBUROS
Gas Natural (MMPC)	29 960	38 726	36 300	26 094	29 947	40 471	38 685	39 122	28 719	29 062	38 422	37 629	43 089	Gas Natural (MMPC)
Líquidos de Gas Natural (MB)	2 098	2 875	2 585	2 178	2 313	2 902	2 828	3 065	1 756	2 384	2 917	2 962	3 144	Líquidos de Gas Natural (MB)

1/ Cifras preliminares

2/ Contenido fino

Fuente: MINEM

Elaboración: BCRP. Sucursal Cusco. Departamento de Estudios Económicos

ANEXO 4

CUSCO: EXPORTACIONES POR GRUPO DE PRODUCTOS 1/
(Valores FOB en Miles de US\$)

GRUPO	2015								2016					GRUPO
	MAY	JUN	JUL	AGO	SET	OCT	NOV	DIC	ENE	FEB	MAR	ABR	MAY	
Productos Tradicionales	98 662	132 978	93 212	69 995	77 466	92 905	168 634	110 982	55 754	63 254	72 998	73 657	123 967	Productos Tradicionales
Agrícolas	52	707	1 076	617	1 379	1 560	800	266	224	203	92	165	88	Agrícolas
Mineros	98 610	132 271	92 136	69 378	76 087	91 345	167 834	110 716	55 530	63 051	72 906	73 492	123 879	Mineros
Productos no Tradicionales	5 752	1 089	928	1 892	1 348	4 484	4 881	4 605	3 474	3 934	6 027	2 761	1 074	Productos no Tradicionales
Agropecuarios	951	769	662	1 344	972	1 140	682	767	988	1 275	1 060	1 321	453	Agropecuarios
Pesqueros	0	0	0	0	0	0	0	0	0	210	0	0	0	Pesqueros
Textiles	100	37	73	167	249	129	70	58	92	73	60	63	74	Textiles
Maderas y papeles, y sus manufacturas	0	1	5	0	0	0	0	0	1	0	0	6	0	Maderas y papeles, y sus manufacturas
Químicos	125	158	31	203	9	24	159	156	267	379	241	302	137	Químicos
Minerales no metálicos	41	83	56	117	66	103	19	46	24	46	79	67	0	Minerales no metálicos
Sidero-metalúrgico y joyería	33	0	27	10	0	224	474	639	865	2	1 599	340	56	Sidero-metalúrgico y joyería
Metal-mecánicos	4 409	30	20	8	0	2 822	3 453	2 827	1 214	1 889	2 913	611	242	Metal-mecánicos
Otros	93	11	54	43	52	42	24	112	23	60	75	51	112	Otros
TOTAL EXPORTACIONES	104 414	134 067	94 140	71 887	78 814	97 389	173 515	115 587	59 228	67 188	79 025	76 418	125 041	TOTAL EXPORTACIONES

1/ Cifras preliminares.

FUENTE : SUNAT.

ELABORACIÓN: BCRP, Sucursal Cusco. Departamento de Estudios Económicos.

ANEXO 5

CUSCO: EXPORTACIONES POR GRUPO DE PRODUCTOS 1/
(Valores FOB en Miles de US\$)

GRUPO	2015								2016					GRUPO
	MAY	JUN	JUL	AGO	SET	OCT	NOV	DIC	ENE	FEB	MAR	ABR	MAY	
PRODUCTOS TRADICIONALES	98 662	132 978	93 212	69 995	77 466	92 905	168 634	110 982	55 754	63 254	72 998	73 657	123 967	PRODUCTOS TRADICIONALES
Agrícolas	52	707	1 076	617	1 379	1 560	800	266	224	203	92	165	88	Agrícolas
Café	52	707	1 076	617	1 379	1 560	800	266	224	203	92	165	88	Café
Mineros	98 610	132 271	92 136	69 378	76 087	91 345	167 834	110 716	55 530	63 051	72 906	73 492	123 879	Mineros
Cobre	86 588	124 047	91 507	69 197	75 653	91 345	167 834	105 141	55 530	63 051	72 192	72 188	123 290	Cobre
Oro	12 022	8 224	629	181	434	0	0	5 575	0	0	714	1 304	589	Oro
PRODUCTOS NO TRADICIONALES	5 752	1 089	928	1 892	1 348	4 484	4 881	4 605	3 474	3 934	6 027	2 761	1 074	PRODUCTOS NO TRADICIONALES
Agropecuuario	951	769	662	1 344	972	1 140	682	767	988	1 275	1 060	1 321	453	Agropecuuario
Maíz blanco	262	0	0	895	284	439	104	366	221	230	132	122	43	Maíz blanco
Maíz amarillo duro	0	0	0	0	0	0	0	0	0	0	0	0	0	Maíz amarillo duro
Cacao	253	430	467	87	453	568	416	163	0	76	79	167	0	Cacao
Granos trabajados de maíz	0	0	0	2	42	83	72	0	0	76	0	35	0	Granos trabajados de maíz
Los demás frutos de cascara	0	0	0	0	0	50	0	0	0	3	10	0	14	Los demás frutos de cascara
Habas	0	0	0	0	0	0	41	0	0	43	72	0	0	Habas
Alcachofas	137	187	124	329	177	0	0	227	588	530	258	542	304	Alcachofas
Resto	299	152	71	31	16	0	49	11	179	317	509	455	92	Resto
Pesqueros	0	0	0	0	0	0	0	0	0	210	0	0	0	Pesqueros
Textiles	100	37	73	167	249	129	70	58	92	73	60	63	74	Textiles
Los demás suéteres de pelo fino	11	6	21	32	26	14	13	9	7	10	2	6	3	Los demás suéteres de pelo fino
Los demás suéteres de lana	8	0	1	8	21	4	6	0	6	3	8	14	7	Los demás suéteres de lana
Chales, pañuelos de cuello, y artículos similares	7	3	16	13	13	11	2	5	0	1	0	3	3	Chales, pañuelos de cuello, y artículos similares
Resto	74	28	35	114	189	100	49	44	79	59	50	40	61	Resto
Maderas y papeles, y sus manufacturas	0	1	5	0	0	0	0	0	1	0	0	6	0	Maderas y papeles, y sus manufacturas
Marcos de madera para cuadros	0	1	0	0	0	0	0	0	0	0	0	0	0	Marcos de madera para cuadros
Resto	0	0	5	0	0	0	0	0	1	0	0	5	0	Resto
Químicos	125	158	31	203	9	24	159	156	267	379	241	302	137	Químicos
Materias colorantes de origen vegetal de achiote	123	158	29	201	0	21	157	156	267	379	214	294	137	Materias colorantes de origen vegetal de achiote
Resto	2	0	2	2	9	3	2	0	0	0	0	8	0	Resto
Minerales no metálicos	41	83	56	117	66	103	19	46	24	46	79	67	0	Minerales no metálicos
Los demás placas y baldos de cerámica	34	43	44	92	44	83	6	35	0	42	76	46	0	Los demás placas y baldos de cerámica
Las demás estatuillas para adornos de cerámica	4	29	12	16	15	18	8	2	16	0	0	11	0	Las demás estatuillas para adornos de cerámica
Las demás manufacturas de cerámica	0	11	0	9	7	0	3	9	8	4	0	10	0	Las demás manufacturas de cerámica
Resto	3	0	0	0	0	2	2	0	0	0	3	0	0	Resto
Sidero-metalúrgicos y joyería	33	0	27	10	0	224	474	639	865	2	1 599	340	56	Sidero-metalúrgicos y joyería
Las demás bisuterías	16	0	25	10	0	5	0	0	7	2	0	1	0	Las demás bisuterías
Las demás bisuterías de metales comunes	9	0	1	0	0	1	0	0	0	0	0	0	0	Las demás bisuterías de metales comunes
Resto	8	0	1	0	0	218	474	639	858	0	1 599	339	56	Resto
Metal-mecánicos	4 409	30	20	8	0	2 822	3 453	2 827	1 214	1 889	2 913	611	242	Metal-mecánicos
Las demás máquinas y aparatos de elevación	0	0	0	0	0	0	0	9	275	373	0	0	0	Las demás máquinas y aparatos de elevación
Topadoras frontales y topadoras angulares de orugas	250	0	0	0	0	1 219	0	0	0	0	423	0	0	Topadoras frontales y topadoras angulares de orugas
Máquinas cuya superestructura pueden girar 360°	1 299	0	0	0	0	986	0	370	0	0	0	0	0	Máquinas cuya superestructura pueden girar 360°
Los demás máquinas y aparatos autopropulsados sobre neumáticos	968	0	0	0	0	0	579	0	0	0	457	0	0	Los demás máquinas y aparatos autopropulsados sobre neumáticos
Las demás palas mecánicas, excavadoras, cargadoras y palas cargadoras	500	30	0	0	0	0	0	1 367	56	0	0	21	0	Las demás palas mecánicas, excavadoras, cargadoras y palas cargadoras
Cargadoras y palas cargadoras de carga frontal	282	0	20	0	0	0	113	551	433	0	25	23	0	Cargadoras y palas cargadoras de carga frontal
Demás vehículos automóviles para usos especiales	0	0	0	0	0	0	759	0	0	337	0	29	0	Demás vehículos automóviles para usos especiales
Vehículos Diesel para transporte de mercancías con cargas superiores a 20 T	0	0	0	0	0	0	717	0	0	143	0	13	0	Vehículos Diesel para transporte de mercancías con cargas superiores a 20 T
Vehículos Diesel para transporte de mercancías con cargas, entre 5T y 20 T	0	0	0	0	0	0	40	0	0	150	0	0	0	Vehículos Diesel para transporte de mercancías con cargas, entre 5T y 20 T
Resto	1 110	0	0	8	0	617	1 245	530	450	886	2 008	525	242	Resto
Otros	93	11	54	43	52	42	24	112	23	60	75	51	112	Otros
Los demás sombreros y demás tocados	57	2	24	26	43	19	9	29	11	14	0	12	37	Los demás sombreros y demás tocados
Juguetes que representen animales y otros	0	3	5	0	1	1	2	0	1	3	0	0	0	Juguetes que representen animales y otros
Los demás calzados	9	1	0	5	0	0	0	0	0	1	0	0	3	Los demás calzados
Resto	27	5	25	12	9	22	13	83	11	41	75	39	72	Resto
TOTAL EXPORTACIONES	104 414	134 067	94 140	71 887	78 814	97 389	173 515	115 587	59 228	67 188	79 025	76 418	125 041	TOTAL EXPORTACIONES

Y Cifras preliminares.

Fuente: SUNAT.

Elaboración: BCRP. Sucursal Cusco. Departamento de Estudios Económicos.



ANEXO 6

CUSCO: INGRESOS CORRIENTES DEL GOBIERNO CENTRAL 1/ (Millones de soles)

	2015								2016					
	MAY	JUN	JUL	AGO	SET	OCT	NOV	DIC	ENE	FEB	MAR	ABR	MAY	
I. INGRESOS TRIBUTARIOS	48	48	48	56	54	53	57	54	59	59	57	64	47	I. INGRESOS TRIBUTARIOS
1. Impuestos a los Ingresos	25	25	24	26	27	26	29	30	34	36	37	39	23	1. Impuestos a los Ingresos
- Personas Naturales	8	8	7	9	8	8	9	9	11	14	10	9	9	- Personas Naturales
- Personas Jurídicas	13	15	16	16	18	18	19	18	22	21	19	16	11	- Personas Jurídicas
- Regularización	4	2	1	1	1	0	1	3	1	0	8	14	3	- Regularización
2. Impuestos a la Importación	0	0	1	0	0	0	0	0	0	0	0	0	0	2. Impuestos a la Importación
3. Impuestos General a las Ventas	18	18	18	24	21	21	21	17	21	20	16	17	17	3. Impuestos General a las Ventas
- Operaciones Internas	18	18	18	24	21	21	21	17	21	20	16	17	17	- Operaciones Internas
- Operaciones Externas	0	0	0	0	0	0	0	0	0	0	0	0	0	- Operaciones Externas
4. Impuestos Selectivo al Consumo	0	0	0	0	0	0	0	0	0	0	0	0	0	4. Impuestos Selectivo al Consumo
5. Otros Ingresos Tributarios	5	5	5	6	6	6	6	6	4	3	4	7	6	5. Otros Ingresos Tributarios
II. INGRESOS NO TRIBUTARIOS	1	2	1	1	1	2	2	2	1	1	2	1	1	II. INGRESOS NO TRIBUTARIOS
INGRESOS CORRIENTES (I+II)	49	49	49	57	55	55	58	56	59	60	59	64	47	INGRESOS CORRIENTES (I+II)

1/ Debido al redondeo de los datos parciales, los totales pueden diferir de la suma de las partes.

Fuente: SUNAT.

ELABORACIÓN: BCRP. Sucursal Cusco. Departamento de Estudios Económicos.

ANEXO 7

CUSCO: EJECUCIÓN DEL PRESUPUESTO DE GASTOS DEL GOBIERNO NACIONAL 1/ 2/ (Millones de soles)

	2015								2016					
	MAY	JUN	JUL	AGO	SET	OCT	NOV	DIC	ENE	FEB	MAR	ABR	MAY	
GASTOS NO FINANCIEROS	171	140	190	176	234	240	175	589	124	160	142	258	139	GASTOS NO FINANCIEROS
a. GASTOS CORRIENTES	131	116	137	124	127	129	141	252	118	147	96	139	106	a. GASTOS CORRIENTES
1. Remuneraciones	42	43	47	34	42	41	42	48	48	46	43	45	44	1. Remuneraciones
2. Bienes y servicios	47	31	47	50	46	43	78	132	19	58	37	51	40	2. Bienes y servicios
3. Transferencias	42	42	43	40	39	45	22	72	51	44	16	43	22	3. Transferencias
b. GASTO DE CAPITAL	40	24	53	52	107	111	34	337	6	13	46	119	33	b. GASTO DE CAPITAL
1. Formación bruta de capital	38	23	51	49	103	106	33	279	6	13	42	116	15	1. Formación bruta de capital
2. Otros gastos de capital	3	1	2	3	4	5	1	58	0	0	4	3	18	2. Otros gastos de capital

1/ Información actualizada al 31 de mayo de 2016.

2/ Debido al redondeo de los datos parciales, los totales pueden diferir de la suma de las partes.

Fuente: MEF, BCRP-Departamento de Estadísticas Fiscales.

Elaboración: BCRP, Sucursal Cusco. Departamento de Estudios Económicos

ANEXO 8



CUSCO: EJECUCIÓN DEL PRESUPUESTO DE GASTOS DEL GOBIERNO REGIONAL 1/ 2/
(Millones de soles)

	2015								2016					
	MAY	JUN	JUL	AGO	SET	OCT	NOV	DIC	ENE	FEB	MAR	ABR	MAY	
GASTOS NO FINANCIEROS	105	118	130	125	144	232	72	357	89	98	116	121	133	GASTOS NO FINANCIEROS
a. GASTOS CORRIENTES	82	85	96	84	91	182	10	238	83	77	85	83	92	a. GASTOS CORRIENTES
1. Remuneraciones	53	54	62	55	57	132	-5	90	64	56	55	56	61	1. Remuneraciones
2. Bienes y servicios	19	23	23	19	23	26	19	134	6	10	21	17	22	2. Bienes y servicios
3. Transferencias	10	9	11	10	11	23	-3	14	12	11	9	9	10	3. Transferencias
b. GASTO DE CAPITAL	23	33	34	41	53	50	61	119	7	21	31	38	41	b. GASTO DE CAPITAL
1. Formación bruta de capital	23	33	34	41	53	50	61	119	7	21	31	38	41	1. Formación bruta de capital
2. Otros gastos de capital	0	0	0	0	0	0	0	0	0	0	0	0	0	2. Otros gastos de capital

1/ Información actualizada al 31 de mayo de 2016.

2/ Debido al redondeo de los datos parciales, los totales pueden diferir de la suma de las partes.

Fuente: MEF, BCRP-Departamento de Estadísticas Fiscales.

Elaboración: BCRP, Sucursal Cusco. Departamento de Estudios Económicos

ANEXO 9

CUSCO: EJECUCIÓN DEL PRESUPUESTO DE GASTOS DE LOS GOBIERNOS LOCALES 1/ 2/
(Millones de soles)

	2015								2016					
	MAY	JUN	JUL	AGO	SET	OCT	NOV	DIC	ENE	FEB	MAR	ABR	MAY	
GASTOS NO FINANCIEROS	146	193	332	130	191	214	209	555	19	110	215	171	177	GASTOS NO FINANCIEROS
a. GASTOS CORRIENTES	57	56	72	49	55	57	54	128	11	41	75	58	53	a. GASTOS CORRIENTES
1. Remuneraciones	9	9	11	8	9	10	9	14	5	12	8	11	9	1. Remuneraciones
2. Bienes y servicios	44	44	58	37	42	42	41	106	5	28	66	45	40	2. Bienes y servicios
3. Transferencias	3	4	3	3	4	4	4	8	1	1	1	2	3	3. Transferencias
b. GASTO DE CAPITAL	89	137	260	81	137	158	154	427	8	69	139	114	124	b. GASTO DE CAPITAL
1. Formación bruta de capital	82	122	256	82	137	157	154	426	8	69	139	114	119	1. Formación bruta de capital
2. Otros gastos de capital	7	15	3	0	0	0	0	1	0	0	1	0	5	2. Otros gastos de capital

1/ Información actualizada al 31 de mayo de 2016.

2/ Debido al redondeo de los datos parciales, los totales pueden diferir de la suma de las partes.

Fuente: MEF, BCRP-Departamento de Estadísticas Fiscales.

Elaboración: BCRP, Sucursal Cusco. Departamento de Estudios Económicos

ANEXO 10

CUSCO: CRÉDITO 1/ 2/
(Saldos en Millones de Soles)

INSTITUCIONES	2015								2016					INSTITUCIONES
	MAY	JUN	JUL	AGO	SET	OCT	NOV	DIC	ENE	FEB	MAR	ABR	MAY	
I. BANCO DE LA NACIÓN	131	131	132	133	134	135	136	136	136	136	136	137	137	I. BANCO DE LA NACIÓN
II. AGROBANCO	43	45	44	46	48	47	46	45	45	44	41	42	43	II. AGROBANCO
III. BANCA MULTIPLE	2 116	2 126	2 138	2 168	2 201	2 235	2 297	2 303	2 292	2 306	2 312	2 319	2 327	III. BANCA MULTIPLE
IV. INSTITUCIONES NO BANCARIAS	1 795	1 800	1 805	1 826	1 858	1 883	1 910	1 938	1 941	1 960	1 977	2 003	2 011	IV. INSTITUCIONES NO BANCARIAS
Cajas Municipales	1 278	1 283	1 285	1 304	1 332	1 356	1 379	1 400	1 405	1 422	1 434	1 456	1 468	Cajas Municipales
Cajas Rurales de Ahorro y Credito	323	323	325	326	15	12	13	13	14	14	14	15	15	Cajas Rurales de Ahorro y Credito
Financieras	159	159	159	160	474	477	481	485	484	485	489	492	487	Financieras
Edpymes	34	35	35	36	37	37	37	39	39	39	40	41	41	Edpymes
TOTAL	4 085	4 102	4 119	4 173	4 242	4 300	4 388	4 421	4 414	4 446	4 466	4 501	4 519	TOTAL
En M/N	3 602	3 627	3 664	3 730	3 813	3 867	3 939	3 978	3 979	4 014	4 065	4 116	4 122	En M/N
En M/E	483	474	455	443	428	432	449	443	435	432	401	385	396	En M/E

1/ Cifras preliminares.

2/ Debido al redondeo de los datos parciales, los totales pueden diferir de la suma de las partes.

FUENTE: Superintendencia de Banca, seguros y AFP (SBS).

Elaboración: BCRP, Sucursal Cusco. Departamento de Estudios Económicos.

ANEXO 11

CUSCO: DEPÓSITOS 1/

(Saldos en Millones de Soles)

INSTITUCIONES	2015								2016					INSTITUCIONES
	MAY	JUN	JUL	AGO	SET	OCT	NOV	DIC	ENE	FEB	MAR	ABR	MAY	
I. EMPRESAS BANCARIAS 2/	2225	2237	2344	2350	2380	2405	2394	2494	2557	2600	2529	2559	2616	I. EMPRESAS BANCARIAS 2/
Depósitos a la vista	769	774	811	836	872	837	796	770	823	846	812	801	812	Depósitos a la vista
En m/n	611	615	647	660	688	657	607	594	646	644	626	625	625	En m/n
En m/e	158	159	164	175	183	180	189	176	177	202	186	176	186	En m/e
Depósitos de ahorro	1 087	1 100	1 162	1 164	1 156	1 202	1 207	1 314	1 336	1 332	1 286	1 282	1 302	Depósitos de ahorro
En m/n	677	674	722	697	697	732	732	826	822	798	793	803	804	En m/n
En m/e	410	426	439	467	460	470	475	487	514	534	493	478	498	En m/e
Depósitos a plazo	369	363	371	350	353	366	391	410	398	421	431	477	502	Depósitos a plazo
En m/n	203	197	208	178	180	180	194	204	187	183	193	219	236	En m/n
En m/e	166	166	163	172	172	186	197	206	211	239	239	258	266	En m/e
II. INSTITUCIONES NO BANCARIAS	1 303	1 324	1 342	1 324	1 368	1 384	1 413	1 445	1 425	1 453	1 442	1 453	1 474	II. INSTITUCIONES NO BANCARIAS
Depósitos a la vista	0	0	0	0	0	0	0	0	0	0	0	0	0	Depósitos a la vista
En m/n	0	0	0	0	0	0	0	0	0	0	0	0	0	En m/n
En m/e	0	0	0	0	0	0	0	0	0	0	0	0	0	En m/e
Depósitos de ahorro	415	431	436	449	472	489	501	507	512	519	515	516	527	Depósitos de ahorro
En m/n	319	335	339	341	362	371	381	385	388	390	394	394	402	En m/n
En m/e	96	96	97	109	110	117	120	122	125	130	121	122	125	En m/e
Depósitos a plazo	888	893	906	874	896	895	912	938	913	934	927	937	947	Depósitos a plazo
En m/n	783	786	800	766	780	780	790	814	781	801	802	816	822	En m/n
En m/e	105	107	106	108	115	115	122	124	131	133	124	121	125	En m/e
III. TOTAL	3 528	3 561	3 686	3 674	3 748	3 788	3 807	3 939	3 982	4 053	3 971	4 013	4 089	III. TOTAL
Depósitos a la vista	769	774	811	836	872	837	796	770	823	846	813	801	812	Depósitos a la vista
En m/n	611	615	647	661	688	657	607	594	646	644	626	625	626	En m/n
En m/e	158	159	164	175	183	180	189	176	177	202	186	176	186	En m/e
Depósitos de ahorro	1 503	1 531	1 598	1 613	1 628	1 691	1 708	1 821	1 848	1 851	1 801	1 798	1 829	Depósitos de ahorro
En m/n	996	1 009	1 061	1 038	1 058	1 104	1 112	1 211	1 210	1 188	1 187	1 198	1 206	En m/n
En m/e	507	522	537	575	570	587	596	610	638	664	614	600	623	En m/e
Depósitos a plazo	1 257	1 256	1 277	1 224	1 248	1 261	1 303	1 348	1 311	1 355	1 358	1 414	1 448	Depósitos a plazo
En m/n	986	984	1 008	945	961	960	984	1 018	969	984	995	1 035	1 057	En m/n
En m/e	271	273	269	280	288	301	319	330	342	372	363	379	391	En m/e

1/ Cifras Preliminares.

2/ Banca Múltiple y Banco de la Nación.

FUENTE: Superintendencia de Banca, Seguros y AFP (SBS).

ELABORACIÓN: BCRP - Sucursal Cusco. Departamento de Estudios Económicos.



ANEXO 12

CUSCO: CARTERA PESADA 1/
(En porcentajes)

ENTIDADES FINANCIERAS	2015									2016				ENTIDADES FINANCIERAS
	ABR	MAY	JUN	JUL	AGO	SET	OCT	NOV	DIC	ENE	FEB	MAR	ABR	
I. BANCO DE LA NACION	1,0	1,2	1,2	1,3	1,4	1,4	1,4	1,4	1,3	1,3	1,2	1,2	1,2	I. BANCO DE LA NACION
II. AGROBANCO	3,1	2,7	2,6	2,8	2,7	2,9	3,9	4,3	4,2	5,3	5,6	4,4	4,2	II. AGROBANCO
III. BANCA MULTIPLE	3,3	3,6	3,8	4,1	4,3	5,8	7,3	7,5	7,9	8,1	7,6	7,4	7,2	III. BANCA MULTIPLE
IV. INSTITUCIONES NO BANCARIAS	4,8	4,8	4,9	4,9	4,8	4,9	4,9	4,9	4,5	4,8	4,9	5,1	5,1	IV. INSTITUCIONES NO BANCARIAS
Cajas Municipales	4,5	4,5	4,8	4,7	4,7	4,8	4,7	4,7	4,2	4,5	4,6	5,0	4,9	Cajas Municipales
Cajas Rurales de Ahorro y Crédito	5,0	4,8	4,6	4,9	4,7	3,5	3,8	4,0	3,5	3,7	4,0	4,0	3,6	Cajas Rurales de Ahorro y Crédito
Edpymes	3,8	3,7	4,2	4,6	4,9	4,8	5,0	4,7	4,8	5,3	5,7	6,0	6,0	Edpymes
Financieras	6,7	6,9	6,4	6,4	6,2	5,4	5,5	5,6	5,3	5,4	5,6	5,6	5,5	Financieras
TOTAL	3,9	4,0	4,2	4,3	4,4	5,2	6,0	6,1	6,1	6,3	6,1	6,1	6,0	TOTAL

1/ Cifras Preliminares.

Fuente: Superintendencia de Banca, Seguros y AFP (SBS).

Elaboración: BCRP, Sucursal Cusco. Departamento de Estudios Económicos.