



**BANCO CENTRAL DE RESERVA DEL PERÚ**

# **Cusco: Síntesis de Actividad Económica -Agosto 2015 -**

**Departamento de Estudios Económicos  
Sucursal Cusco**

**Miércoles, 04 de noviembre de 2015**

*El Banco Central de Reserva del Perú (BCRP) ha considerado presentar un conjunto de indicadores sectoriales de actividad económica con la finalidad de poder realizar el seguimiento del desempeño de la economía departamental. Para el sector real, se ha utilizado el Valor Bruto de Producción a precios del año 2007 para los sectores disponibles. Cabe señalar que a partir de enero 2014, el Instituto Nacional de Estadística (INEI) ha realizado el cambio de año base (de 1994 a 2007) para la construcción del Producto Bruto Interno (PBI) nacional, estando en elaboración la desagregación departamental. En la medida que se publique referida información, el BCRP volvería a elaborar para cada departamento un indicador agregado de actividad económica.*

La producción agropecuaria descendió 1,9 por ciento interanual en agosto; por otro lado, la producción minera e hidrocarburos creció 21,3 por ciento.

## Actividad Primaria

- El **sector agropecuario** descendió 1,9 por ciento interanual en agosto, debido principalmente a la menor producción de achiote (-48,1 por ciento), palta (-38,1 por ciento) y alfalfa (-31,8 por ciento). En el acumulado de enero a agosto, el sector creció 2,6 por ciento, lo que obedece básicamente a la mayor producción de alcachofa (596,2 por ciento) y papa (7,2 por ciento).
- La **actividad minera e hidrocarburos**, en agosto, creció 21,3 por ciento, por encima de similar mes de 2014, explicado principalmente por la mayor producción cobre (137,5 por ciento); asimismo, en el acumulado hasta agosto de 2015, el sector se expandió 8,5 por ciento.

### Evolución de la producción agropecuaria 1/

(Var.% real respecto a similar mes del año anterior)

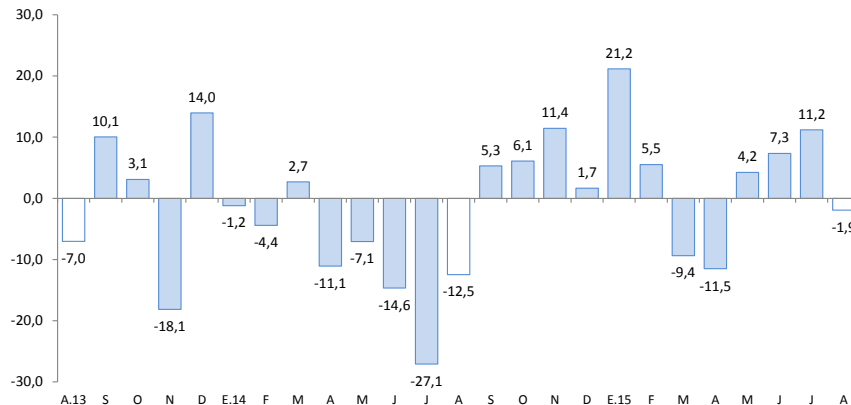

1/ A precios de 2007

Fuente: Ministerio de Agricultura y Riego

### Evolución de la producción minera e hidrocarburos 1/

(Var.% real respecto a similar mes del año anterior)

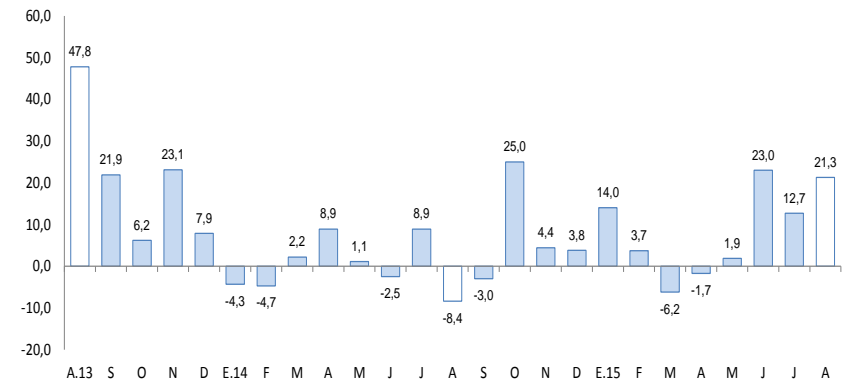

1/ A precios de 2007

Fuente: MINEM

En agosto, el crédito avanzó 9,9 por ciento, al igual que sus componentes como el crédito hipotecario (13,2 por ciento) y de consumo (12,7 por ciento). La producción manufacturera se incrementó en 34,9 por ciento; mientras que, el número de arribos a los establecimientos de hospedaje disminuyó 4,3 por ciento y la inversión pública 50,5 por ciento.

- La **producción manufacturera** aumentó 34,9 por ciento interanual en agosto, explicado por la mayor producción de nitrato de amonio grado Anfo. En el acumulado enero - agosto, el sector se expandió en 7,3 por ciento en comparación a similar periodo de 2014.
- El número de **arribos a los establecimientos** disminuyó 4,3 por ciento interanual, en agosto, por el menor flujo de turistas nacionales (-11,0 por ciento) y extranjeros (-0,5 por ciento). En el acumulado enero - agosto de 2015, los arribos mejoraron 3,2 por ciento, respecto a su similar de 2014.
- El **crédito**, que asciende a S/. 4 173 millones, creció 9,9 por ciento, respecto a agosto de 2014. El crédito a personas aumentó 12,9 por ciento, explicado por el incremento del crédito hipotecario (13,2 por ciento) y de consumo (12,7 por ciento); de igual modo, el financiamiento a empresas se expandió 8,6 por ciento interanual.
- Por último, la **inversión pública** alcanzó S/. 171 millones en agosto, traducéndose en una reducción de 50,5 por ciento interanual, explicado por la menor inversión en los tres niveles de gobierno. De igual modo, la inversión pública acumuló un descenso de 32,8 por ciento, respecto a enero – agosto de 2014

## Otros indicadores de actividad económica

(Variación % respecto a similar mes del año anterior)

	Mar.15	Abr.15	May.15	Jun.15	Jul.15	Ago.15
Producción industrial 1/	↓ -42,1	↑ 41,0	↑ 19,5	↑ 4,3	↑ 2,3	↑ 34,9
Arribos a los establecimientos de hospedaje	↑ 2,5	↓ -2,5	↑ 3,2	↑ 2,9	↑ 10,6	↓ -4,3
Crédito total 2/	↑ 10,9	↑ 11,6	↑ 9,8	↑ 9,7	↑ 9,6	↑ 9,9
Crédito de consumo 2/	↑ 14,9	↑ 14,3	↑ 13,5	↑ 13,9	↑ 12,5	↑ 12,7
Crédito hipotecario 2/	↑ 10,7	↑ 12,9	↑ 14,1	↑ 12,9	↑ 13,0	↑ 13,2
Inversión Pública 1/	↓ -55,8	↓ -33,6	↓ -46,0	↓ -24,7	↓ -17,7	↓ -50,5

1/ En términos reales.

2/ En términos nominales.

Fuentes: BCRP - Sucursal Cusco, MINCETUR, SBS y MEF.

La producción agropecuaria decreció 1,9 por ciento en agosto, explicado por el descenso de la producción del subsector agrícola (-9,3 por ciento), atenuado por la mayor producción pecuaria (5,6 por ciento). En el acumulado de enero a agosto, se registró una expansión de 2,6 por ciento en comparación a similar periodo de 2014.

**Producción de principales productos agropecuarios 1/**  
(Miles de toneladas)

Subsectores	Estructura porcentual 2013 2/	Agosto			Contribución al crecimiento 3/	Enero - Agosto			Contribución al crecimiento 3/
		2014	2015	Var. %		2014	2015	Var. %	
<b>AGRÍCOLA</b>	<b>81,5</b>			<b>-9,3</b>	<b>-4,7</b>		<b>2,4</b>		<b>2,0</b>
Orientado al mercado externo y agroindustria 2/	<b>29,3</b>			<b>-3,8</b>	<b>-0,9</b>		<b>-11,9</b>		<b>-3,1</b>
Palta	0,7	0,3	0,2	-38,1	-0,5	4,4	7,4	67,8	0,5
Café	19,2	0,8	0,8	-2,1	-0,3	24,5	18,9	-22,8	-3,5
Té	0,2	0,1	0,0	-74,7	-0,1	2,6	4,8	85,4	0,1
Cacao	5,4	0,5	0,5	0,0	0,0	8,6	7,2	-16,5	-0,9
Achita o Kiwicha	0,3	0,0	0,0	-	-	0,4	0,8	97,8	0,1
Maíz amarillo duro	0,4	0,0	0,0	-	-	4,3	4,4	2,1	0,0
Haba grano seco	2,6	0,0	0,0	-	-	22,4	24,7	10,3	0,3
Quinua	0,4	0,0	0,0	-	-	3,0	4,3	43,6	0,2
Orientado al mercado interno 2/	<b>52,3</b>			<b>-13,7</b>	<b>-3,8</b>		<b>8,8</b>		<b>5,1</b>
Achiote	0,6	1,1	0,5	-48,1	-2,9	1,6	0,6	-63,5	-0,2
Alfalfa	1,8	8,9	6,1	-31,8	-1,1	88,4	97,3	10,2	0,1
Maíz amiláceo	8,7	0,1	0,0	-100,0	-0,3	67,9	74,7	10,0	1,1
Plátano	1,2	2,0	1,8	-11,6	-0,3	25,1	23,0	-8,3	-0,1
Papaya	0,4	0,9	0,7	-27,9	-0,3	9,6	6,5	-31,8	-0,1
Uncucha	0,2	0,8	0,7	-13,2	-0,1	5,1	3,4	-33,2	-0,1
Papa	20,1	0,0	0,0	-	-	366,5	392,7	7,2	1,5
Alcachofa	0,0	0,0	0,0	-	-	2,0	14,2	596,2	2,3
<b>PECUARIO</b>	<b>18,5</b>			<b>5,6</b>	<b>2,8</b>		<b>3,6</b>		<b>0,6</b>
Carne de ave 4/	1,0	0,3	0,4	12,6	0,5	2,0	2,2	5,8	0,1
Carne de vacuno 4/	4,3	0,9	0,9	-2,3	-0,3	7,2	7,1	-2,0	-0,1
Carne de ovino 4/	1,0	0,3	0,3	6,5	0,2	2,1	2,2	4,6	0,0
Carne de porcino 4/	1,4	0,4	0,4	8,0	0,4	3,0	3,3	10,9	0,2
Leche	8,0	7,5	8,1	8,3	1,8	66,7	69,8	4,6	0,3
<b>SECTOR AGROPECUARIO</b>	<b>100,0</b>			<b>-1,9</b>	<b>-1,9</b>		<b>2,6</b>		<b>2,6</b>

1/ Cifras preliminares.

2/ A precios de 2007.

3/ En base a la estructura porcentual de similar periodo de 2014.

4/ Peso neto.

Fuente: MINAGRI - Cusco.

Elaboración: BCRP, Sucursal Cusco. Departamento de Estudios Económicos.

- La disminución de la **producción agropecuaria** estuvo sustentado en la contracción de la producción agrícola (-9,3 por ciento), contrarrestado en parte por el incremento de la producción pecuaria (5,6 por ciento). En el acumulado de enero – agosto de 2015, la producción agropecuaria creció 2,6 por ciento, respecto a similar periodo de 2014.
- La contracción de la **producción agrícola**, se debió a la menor producción orientada al mercado interno (-13,7 por ciento), y al mercado externo y agroindustria (-3,8 por ciento). En el primer grupo destacó la baja producción de achiote (-48,1 por ciento) y alfalfa (-31,8 por ciento); por otro lado, en el segundo grupo resaltó la menor producción de palta (-38,1 por ciento) y café (-2,1 por ciento). La producción agrícola de enero a agosto creció 2,4 por ciento, respecto a similar periodo de 2014, motivado principalmente por la mayor producción de alcachofa (596,2 por ciento) y papa (7,2 por ciento).
- La **producción pecuaria** subió 5,6 por ciento, en agosto, debido a la mayor producción de carne de ave (12,6 por ciento) y leche (8,3 por ciento). En el acumulado de enero a agosto, la producción subió 3,6 por ciento, asociado a la mayor producción de carne de porcino (10,9 por ciento) y leche (4,6 por ciento).

El sector pesca en el mes de agosto, no registró producción, debido al inicio del periodo de veda tanto de trucha como de pejerrey. Entre enero y agosto de 2015, la producción creció 2,0 por ciento, con relación a igual periodo de 2014, explicado por la mayor extracción de pejerrey.

## Producción pesquera 1/ (En TM)

	Agosto			Enero - Agosto		
	2014	2015	Var.%	2014	2015	Var.%
<b>Consumo Humano Directo</b>						
Fresco	2	-	-100,0	137	149	2,0
<b>SECTOR PESCA 2/</b>			<b>-100,0</b>			<b>2,0</b>

1/ Cifras preliminares.

2/ A precios de 2007

Fuente: PRODUCE-Cusco

Elaboración: BCRP, Sucursal Cusco. Departamento de Estudios Económicos.

## Evolución de la producción pesquera 1/ (Var.% real respecto a similar mes del año anterior)

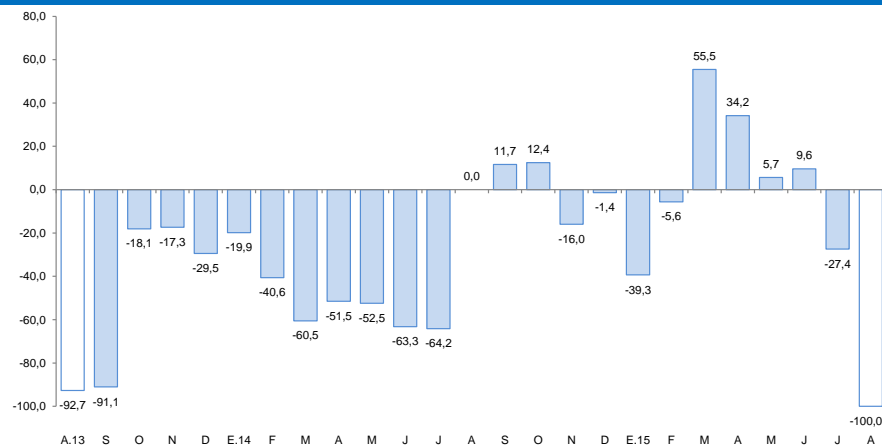

1/ A precios de 2007

Fuente: PRODUCE-Cusco

La producción minera e hidrocarburos se expandió 21,3 por ciento en agosto, debido a la mayor producción de cobre (137,5 por ciento). Asimismo, en el acumulado hasta agosto de 2015, el sector presentó un aumento de 8,5 por ciento, frente a igual periodo de 2014.

## Producción Minera e Hidrocarburos 1/ (Var. % real respecto al mismo periodo del año anterior)

Mineral	Estructura Porcentual 2013 2/	Agosto				Enero - Agosto			
		2014	2015	Var.%	Contribución 3/	2014	2015	Var.%	Contribución 3/
<b>MINERÍA METÁLICA</b>	<b>24,5</b>			<b>132,9</b>	<b>39,4</b>			<b>57,9</b>	<b>15,7</b>
Cobre (TMF)	22,1	16 066	38 159	137,5	37,2	117 870	188 740	60,1	15,2
Oro (Onzas troy)	2,1	10 364	18 594	79,4	1,7	59 205	74 036	25,1	0,4
Plata (Onzas troy)	0,3	110 502	157 410	42,4	0,2	779 908	871 667	11,8	0,0
Zinc (TMF)	0,0	5	235	4 600,0	0,0	22	1 012	4 500,0	0,1
Plomo (TMF)	0,0	10	231	2 210,0	0,0	34	745	2 091,2	0,0
<b>HIDROCARBUROS</b>	<b>75,4</b>			<b>-25,7</b>	<b>-18,1</b>			<b>-9,9</b>	<b>-7,2</b>
Gas Natural (MMPC)	22,1	36 963	26 094	-29,4	-6,7	285 504	270 529	-5,2	-1,2
Líquidos de Gas Natural (MB)	53,3	2 862	2 178	-23,9	-11,4	23 913	21 060	-11,9	-6,0
<b>SECTOR MINERÍA E HIDROCARBUROS 2/</b>	<b>100,0</b>			<b>21,3</b>	<b>21,3</b>			<b>8,5</b>	<b>8,5</b>

1/ Cifras preliminares.

2/ A precios de 2007.

3/ En base a la estructura de similar periodo de 2014.

Fuente: Ministerio de Energía y Minas.

Elaboración: BCRP, Sucursal Cusco. Departamento de Estudios Económicos.

## Evolución de la producción minera e hidrocarburos 1/ (Var.% real respecto a similar mes del año anterior)



1/ A precios de 2007

Fuente: MINEM

- La actividad **minera e hidrocarburos** creció 21,3 por ciento en agosto, respecto a su similar del año 2014, asociado al ascenso de la producción de minería metálica (132,9 por ciento); mientras que, disminuyó la producción de hidrocarburos (-25,7 por ciento). En minería metálica, resaltó la mayor producción de cobre (137,5 por ciento). En hidrocarburos, la disminución se debe a la menor producción de gas natural (-29,4 por ciento) y líquidos de gas natural (-23,9 por ciento).
- La producción minera e hidrocarburos, de enero a agosto de 2015, aumentó 8,5 por ciento, determinado principalmente por la mayor producción de cobre (60,1 por ciento).

La manufactura creció 34,9 por ciento interanual en agosto, debido a la mayor producción de productos químicos (nitrato de amonio grado Anfo). Por otro lado, el sector acumuló un incremento de 7,3 por ciento en comparación a enero – agosto de 2014.

## Producción manufacturera 1/

(Variación % real respecto al mismo periodo del año anterior)

Ramas de actividad	Estructura porcentual 2013 2/	Agosto		Enero - Agosto	
		Var.%	Contribución 1/	Var.%	Contribución 1/
MANUFACTURA NO PRIMARIA					
Alimentos y bebidas	3,1	3,5	0,1	3,5	0,1
Sustancias y productos químicos	96,9	36,0	34,8	7,5	7,2
SECTOR MANUFACTURA 2/	100,0	34,9	34,9	7,3	7,3

1/ Cifras preliminares.

2/ En puntos porcentuales.

Fuente: Empresas Industriales.

Elaboración: BCRP, Sucursal Cusco. Departamento de Estudios Económicos.

## Evolución de la manufactura

(Variación % real respecto al mismo mes del año anterior)

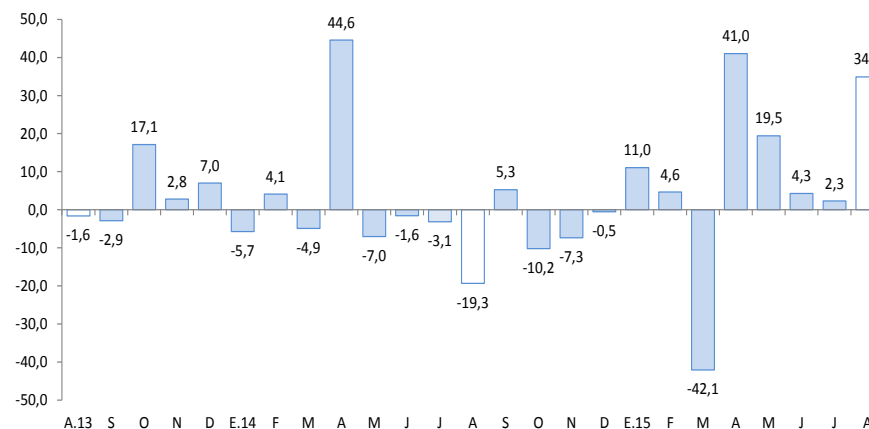

Fuente: Empresas industriales

El crédito (S/. 4 173 millones) creció 9,9 por ciento interanual en agosto, asociado al incremento del crédito a personas (12,9 por ciento) y la financiación a empresas (8,6 por ciento).

## Crédito

(Saldos a fin de periodo en millones de nuevos soles)

	A AGOSTO			
	2014	2015	Estruct. % 2015	Var. Nom. 2015/2014
<b>Banco de la Nación 1/</b>	<b>124</b>	<b>133</b>	<b>3,2</b>	<b>7,2</b>
<b>Agrobanco 2/</b>	<b>50</b>	<b>46</b>	<b>1,1</b>	<b>-7,2</b>
<b>Banca Múltiple</b>	<b>1 807</b>	<b>2 168</b>	<b>52,0</b>	<b>20,0</b>
<b>Instituciones No Bancarias</b>	<b>1 816</b>	<b>1 826</b>	<b>43,8</b>	<b>0,6</b>
Cajas Municipales	1 149	1 304	31,2	13,4
Cajas Rurales	306	326	7,8	6,8
Edpymes	31	36	0,9	16,6
Financieras	330	160	3,8	-51,6
<b>TOTAL</b>	<b>3 796</b>	<b>4 173</b>	<b>100,0</b>	<b>9,9</b>
<b>A empresas</b>	<b>2 610</b>	<b>2 834</b>	<b>67,9</b>	<b>8,6</b>
<b>A personas</b>	<b>1 186</b>	<b>1 339</b>	<b>32,1</b>	<b>12,9</b>
Consumo	793	893	21,4	12,7
Hipotecario	394	446	10,7	13,2
En MN	3 237	3 730	89,4	15,2
En ME	559	443	10,6	-20,7

1/ Considera solo los créditos de consumo e hipotecario.

2/ No considera los créditos a las demás empresas del sistema financiero.

Fuente: SBS y AFP.

Elaboración: BCRP, Sucursal Cusco. Departamento de Estudios Económicos.

- El ratio de **morosidad** fue de 4,3 por ciento en julio, 0,7 de punto porcentual mayor respecto a igual mes de 2014. La morosidad en las instituciones no bancarias (4,9 por ciento) creció 0,6 de punto porcentual y en la banca múltiple (4,1 por ciento) subió 1,0 punto porcentual.

## Evolución del Crédito

(Var.% con respecto a similar mes del año anterior)

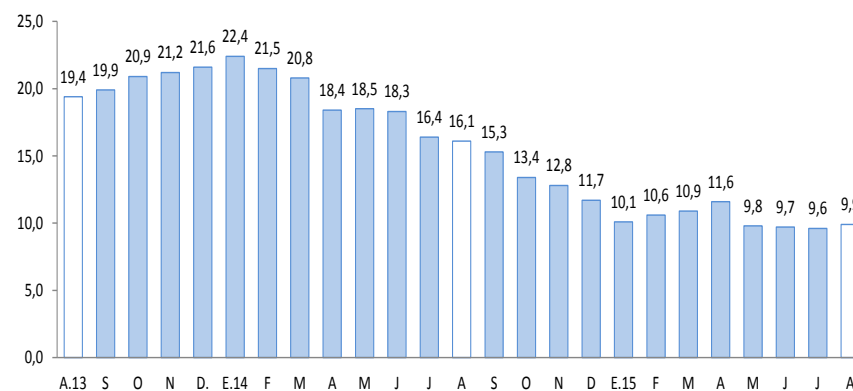

Fuente: SBS y AFP.

## Tasa de morosidad 1/

(Porcentaje)

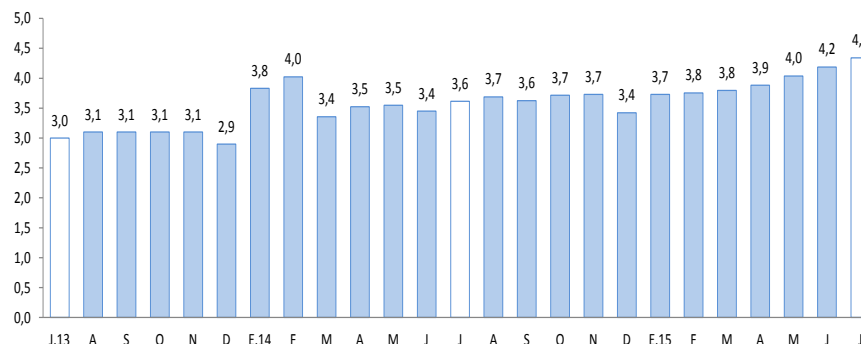

1/ Morosidad = (créditos vencidos + créditos en cobranza judicial) / colocaciones brutas.

Fuente: SBS y AFP.



Los depósitos (S/. 3 674 millones) aumentaron 9,4 por ciento, respecto a agosto de 2014, por la mayor captación de depósitos de ahorro (15,2 por ciento), a plazo (7,6 por ciento) y a la vista (2,0 por ciento). Asimismo, se expandieron los depósitos en moneda extranjera (32,4 por ciento) y en moneda nacional (2,5 por ciento).

## Depósitos

(Saldos a fin de periodo en millones de nuevos soles)

	A AGOSTO			
	2014	2015	Estruct. % 2015	Var. Nom. 2015/2014
<b>Banco de la Nación</b>	<b>696</b>	<b>651</b>	<b>17,7</b>	<b>-6,5</b>
<b>Banca Múltiple</b>	<b>1 437</b>	<b>1 699</b>	<b>46,2</b>	<b>18,2</b>
<b>Instituciones no Bancarias</b>	<b>1 225</b>	<b>1 324</b>	<b>36,0</b>	<b>8,1</b>
Financieras	8	9	0,2	5,5
Cajas Municipales	1 007	1 147	31,2	13,9
Cajas Rurales	209	169	4,6	-19,5
<b>TOTAL</b>	<b>3 358</b>	<b>3 674</b>	<b>100,0</b>	<b>9,4</b>
Vista	820	836	22,8	2,0
Ahorro	1 400	1 613	43,9	15,2
Aplazo	1 138	1 224	33,3	7,6
En MN	2 579	2 643	71,9	2,5
En ME	778	1 031	28,1	32,4

Fuente: SBS y AFP.

Elaboración: BCRP, Sucursal Cusco. Departamento de Estudios Económicos.

## Evolución de los Depósitos

(Var.% con respecto a similar mes del año anterior)

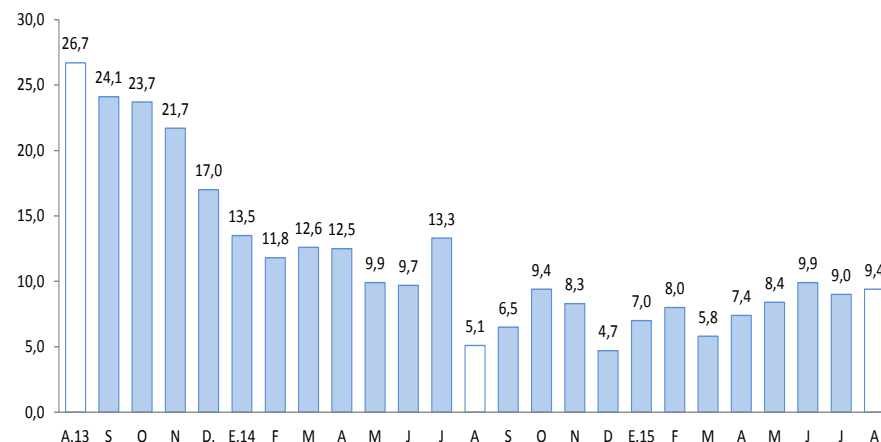

Fuente: SBS y AFP.

En agosto, la inversión pública alcanzó S/. 171 millones, traduciéndose en una disminución de 50,5 por ciento interanual, en términos reales; de igual modo, la inversión hasta el mes de agosto se contrajo 32,8 por ciento.

## Inversión Pública

(En millones de nuevos soles)

	Agosto			Enero - Agosto		
	2014	2015	Var %real	2014	2015	Var %real
<b>Inversión Pública</b>	<b>332</b>	<b>171</b>	<b>-50,5</b>	<b>2 046</b>	<b>1 421</b>	<b>-32,8</b>
Gobierno Nacional	117	49	-60,1	435	529	18,3
Gobierno Regional	52	41	-25,6	417	193	-55,4
Gobiernos Locales	162	82	-51,7	1 194	699	-43,5

Fuente: BCRP-Departamento de Estadísticas Fiscales.

Elaboración: BCRP, Sucursal Cusco, Departamento de Estudios Económicos.

## Evolución de la inversión pública

(Var.% real con respecto a similar mes del año anterior)

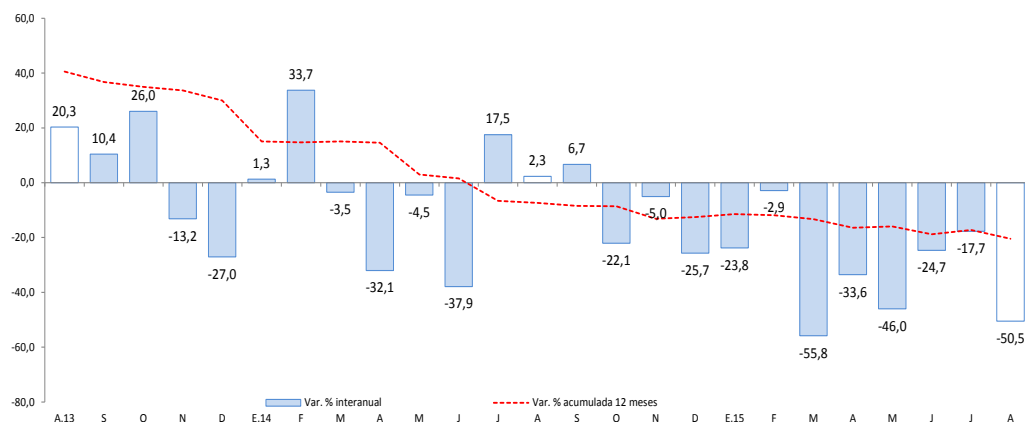

Fuente: BCRP – Departamento de Estadísticas Fiscales.

- En agosto, la **inversión pública**, en los tres niveles de gobierno totalizó S/. 171 millones, 50,5 por ciento menor respecto a similar mes de 2014, explicado por la contracción de la inversión del Gobierno Nacional (-60,1 por ciento), Gobiernos Locales (-51,7 por ciento) y Gobierno Regional (-25,6 por ciento). Con ello la inversión acumulada a agosto descendió 32,8 por ciento.
- En el Gobierno Nacional, las mayores inversiones fueron:
  - Concesiones viales, específicamente en obras adicionales IIRSA (S/. 14,0 millones).
  - Rehabilitación y mejoramiento de la carretera Yauri – Negromayo – Ocollo – Imata (S/. 12,7 millones).
- En el Gobierno Regional destacaron:
  - Instalación, mejoramiento y ampliación de servicios educativos del nivel inicial escolarizado ciclo II de las I.E.I. creadas en el año 2012 de los distritos de Santo Tomas, Llusco y Quiñota, provincia de Chumbivilcas (S/ 3,9 millones).
  - Mejoramiento de la carretera Huancarani – Paucartambo, provincia de Paucartambo (S/. 2,1 millones).
- Los Gobiernos Locales han invertido los mayores montos en:
  - Estudios de pre-inversión (S/. 2,6 millones).
  - Apoyo a la producción agropecuaria (S/ 2,5 millones).

El índice de confianza empresarial se ubicó en 71 puntos. Las expectativas de demanda a 3 meses disminuyeron en 1 punto y el índice de las expectativas de contratación de personal a tres meses se redujo 1 punto, en comparación al mes de julio.

## Índice de Confianza Empresarial Regional (ICER) (Índice de difusión en puntos)

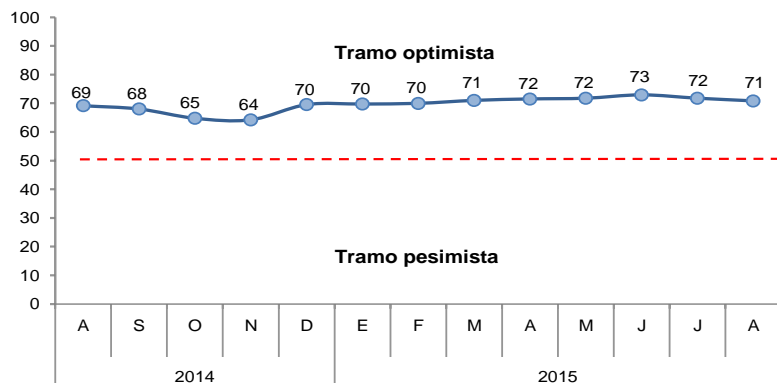

- El índice de **confianza empresarial regional**, que mide las expectativas de los empresarios, se ubicó en 71 puntos, manteniéndose en el tramo optimista. Cuando se compara con agosto de 2014, se registra que éste índice se incrementó en 2 puntos.

- El índice de **expectativas de la demanda de los productos** de las empresas para los próximos 3 meses registró 73 puntos. En cuanto a las **expectativas de contratación de personal** en los próximos tres meses, este índice se situó en 57 puntos.

## Expectativas de demanda de sus productos a 3 meses (Indique su previsión para los próximos tres meses respecto a la demanda de los productos de su empresa)

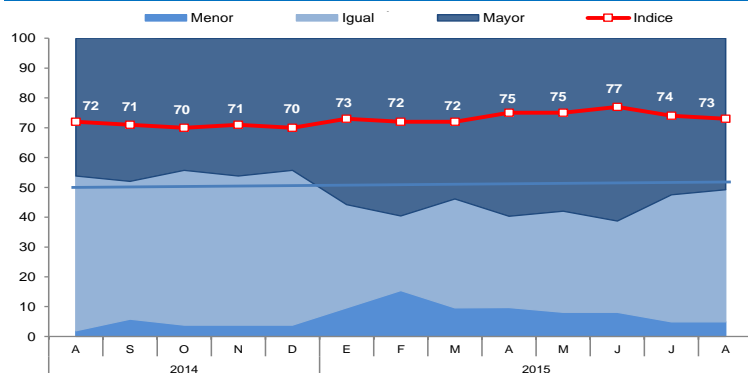

## Expectativas de contratación de personal a 3 meses (Indique su previsión para los próximos tres meses respecto al número de personal empleado en su empresa)

