

BANCO CENTRAL DE RESERVA DEL PERÚ
SUCURSAL CUSCO



CUSCO: Síntesis de Actividad Económica
Marzo 2014¹

Departamento de Estudios Económicos

El Banco Central de Reserva del Perú (BCRP) ha considerado presentar un conjunto de indicadores sectoriales de actividad económica con la finalidad de poder realizar el seguimiento del desempeño de la economía departamental. Para el sector real, se ha utilizado el Valor Bruto de Producción a precios del año 2007 para los sectores disponibles. Cabe señalar que a partir de enero 2014, el Instituto Nacional de Estadística (INEI) ha realizado el cambio de año base (de 1994 a 2007) para la construcción del Producto Bruto Interno (PBI) nacional, estando en elaboración la desagregación departamental. En la medida que se publique referida información, el BCRP volvería a elaborar para cada departamento un indicador agregado de actividad económica.

¹ En el presente informe participaron José Huamán, Víctor Chique y Dante Madrid.

ÍNDICE

	<i>Página</i>
RESUMEN EJECUTIVO	3
I. ACTIVIDAD PRODUCTIVA.....	5
1. Actividad Primaria	5
1.1 Sector agropecuario	5
1.2 Sector pesca	6
1.3 Sector minería e hidrocarburos	7
2. Otros indicadores sectoriales	8
2.1 Sector manufactura	8
2.2 Arribos a los establecimientos de hospedaje	9
II. ASPECTOS LABORALES	10
1. Empleo	10
III. SECTOR EXTERNO	11
1. Exportaciones.....	11
IV. CRÉDITO Y DEPÓSITOS.....	11
1. Crédito del sistema financiero	11
2. Depósitos en el sistema financiero	13
V. FINANZAS PÚBLICAS.....	14
1. Consumo público	14
2. Inversión pública	15
VI. ANEXOS	17



RESUMEN EJECUTIVO

Principales hechos de importancia

- La producción **agropecuaria** disminuyó 3,0 por ciento interanual en marzo; similar comportamiento mostró la producción **pesquera** (-60,5 por ciento); mientras que, aumentó la **producción minera e hidrocarburos** (2,3 por ciento).
- Los otros indicadores como el total de créditos aumentó 25,2 por ciento interanual, al igual que sus componentes: créditos de consumo (23,1 por ciento) y créditos hipotecarios (16,0 por ciento); mientras que, bajó el número de arribos a los establecimientos de hospedaje (-4,2 por ciento) y la producción manufacturera (-4,9 por ciento).

Actividad Primaria

- El **sector agropecuario** se redujo 3,0 por ciento interanual en marzo, debido a la menor producción de maíz amarillo duro (-70,4 por ciento), maíz choclo (-23,5 por ciento) y cacao (-15,2 por ciento). Entre enero y marzo, el sector acumuló una disminución de 2,9 por ciento.
- El **sector pesca** se contrajo 60,5 por ciento interanual en marzo, por la menor extracción de pejerrey y trucha. En términos acumulados, este sector decreció 42,7 por ciento.
- La **actividad minera e hidrocarburos**, en marzo, se ubicó 2,3 por ciento por encima del nivel de similar mes del año anterior, explicado por la mayor extracción de gas natural (17,3 por ciento). Por otro lado, entre enero y marzo de 2014, el sector descendió 2,0 por ciento, por la menor producción de líquidos de gas natural (-5,1 por ciento).

Otros Indicadores de Actividad Económica

- La **producción manufacturera** decreció 4,9 por ciento interanual en marzo, explicado por la menor producción de nitrato de amonio grado Anfo. Durante enero-marzo de 2014, el sector acumuló una disminución de 2,5 por ciento interanual.
- El número de **arribos a los establecimientos de hospedaje** cayó 4,2 por ciento interanual, en marzo, por el menor flujo de turistas extranjeros (-4,3 por ciento) y nacionales (-3,9 por ciento). En el primer trimestre del año, los arribos mejoraron 0,7 por ciento interanual.
- El **empleo formal** en empresas de 10 a más trabajadores en la ciudad de Cusco aumentó 1,3 por ciento interanual, lo que se explica por el mayor empleo en comercio (15,6 por ciento).
- El **crédito directo total**, que asciende a S/. 3 749,8 millones, creció 25,2 por ciento, con respecto a marzo de 2013, las mayores contribuciones fueron de las instituciones no bancarias y de la banca múltiple. Por otro lado, el **crédito de consumo e hipotecario** registraron crecimientos de 23,1 y 16,0 por ciento, respectivamente.
- Por último, la **inversión pública** alcanzó S/. 237,2 millones en marzo, traducándose en una contracción de 3,5 por ciento interanual, en términos reales, básicamente por la menor inversión del Gobierno Regional (-41,1 por ciento); pese a la mayor inversión realizada por el Gobierno Nacional (60,4 por ciento) y los gobiernos locales (1,3 por ciento). La inversión pública acumuló de enero a marzo, un crecimiento de 10,2 por ciento interanual.

CUADRO N° 1
OTROS INDICADORES DE ACTIVIDAD ECONÓMICA
(Variación % respecto a similar mes del año anterior)

	Oct.13	Nov.13	Dic.13	Ene.14	Feb.14	Mar.14
Producción industrial 1/	↑ 17,1	↑ 2,8	↑ 7,0	↓ -5,7	↑ 4,1	↓ -4,9
Arribos a los establecimientos de hospedaje	↑ 7,5	↑ 1,6	↑ 15,5	↑ 7,4	↓ -0,9	↓ -4,2
Empleo formal urbano 2/	↓ -1,9	↓ -0,3	↑ 4,0	↑ 13,5	↑ 11,2	↑ 1,3
Crédito total 3/	↑ 23,3	↑ 23,2	↑ 27,0	↑ 27,7	↑ 26,5	↑ 25,2
Crédito de consumo 3/	↑ 20,3	↑ 20,6	↑ 21,4	↑ 22,4	↑ 22,7	↑ 23,1
Crédito hipotecario 3/	↑ 19,0	↑ 19,0	↑ 19,0	↑ 16,9	↑ 16,3	↑ 16,0
Inversión pública 1/	↑ 26,0	↓ -13,2	↓ -26,5	↑ 1,3	↑ 33,7	↓ -3,5

1/ En términos reales.

2/ En empresas de 10 a más trabajadores situadas en la ciudad de Cusco.

3/ En términos nominales.

Fuentes: BCRP - Sucursal Cusco, MINCETUR, MTPE, SBS y MEF.

I. ACTIVIDAD PRODUCTIVA

1. Actividad Primaria

1.1 Sector agropecuario

- La producción agropecuaria disminuyó 3,0 por ciento en marzo, explicado por la contracción de la producción agrícola (-5,6 por ciento), pese al incremento de la producción pecuaria (6,1 por ciento). En lo que va del año, enero a marzo, la producción agropecuaria se redujo 2,9 por ciento, respecto a igual periodo del año anterior.
- La contracción del subsector agrícola se debió a la menor producción para el mercado externo y la agroindustria (-13,3 por ciento), y para el mercado interno (-2,9 por ciento). En el primer grupo, resaltó la baja producción de maíz amarillo duro (-70,4 por ciento) y cacao (-15,2 por ciento); por su parte, en el segundo grupo destacó la menor cosecha de maíz choclo (-23,5 por ciento). Al mismo tiempo, la producción agrícola de enero a marzo decreció 6,1 por ciento, respecto a igual periodo de 2013.
- Por otro lado, la producción pecuaria aumentó 6,1 por ciento, en marzo, principalmente por la mayor producción de leche (6,7 por ciento). En el acumulado de enero a marzo, la producción creció 4,9 por ciento, liderada por la producción de leche (10,0 por ciento).

CUADRO N° 2
SECTOR AGROPECUARIO 1/
(Miles de Toneladas)

Subsectores	Estructura porcentual 2012 2/	Marzo				Enero-Marzo			
		2013	2014	Var. %	Contribución al crecimiento 3/	2013	2014	Var. %	Contribución al crecimiento 3/
AGRÍCOLA	80,6			-5,6	-4,4			-6,1	-4,3
Orientada al mercado externo y agroindustria 2/	29,5			-13,3	-2,7			-17,0	-3,5
Maíz amarillo duro	0,2	1,8	0,5	-70,4	-1,3	3,4	1,9	-43,5	-0,6
Cacao	4,8	0,8	0,7	-15,2	-0,9	3,4	3,1	-8,5	-0,9
Palta	0,6	0,3	0,0	-87,8	-0,4	1,3	1,3	0,5	0,0
Café	20,7	1,7	1,7	-0,9	-0,1	2,3	1,7	-27,9	-1,9
Té	0,1	0,6	0,6	-10,1	0,0	2,3	2,1	-9,2	-0,1
Quinua	0,3	0,0	0,0	-40,0	0,0	0,0	0,0	-40,0	0,0
Achita o Kiv icha	0,3	0,0	0,0	-	-	0,0	0,0	-	-
Haba grano seco	2,4	0,0	0,0	-	-	0,0	0,0	-	-
Orientado al mercado interno 2/	51,1			-2,9	-1,7			-1,5	-0,8
Maíz choclo	2,2	17,5	13,4	-23,5	-3,4	37,9	33,1	-12,6	-1,7
Olluco	1,8	2,8	1,7	-40,1	-0,8	4,8	2,5	-49,1	-0,7
Maíz amiláceo	8,0	0,5	0,1	-87,3	-0,7	0,5	0,1	-87,3	-0,3
Zapallo	0,1	0,8	0,3	-56,6	-0,3	1,4	0,9	-39,0	-0,1
Frijol grano seco	0,5	0,1	0,0	-67,5	-0,2	0,5	0,3	-49,6	-0,3
Tomate	0,1	0,2	0,0	-88,1	-0,1	0,2	0,3	61,0	0,0
Yuca	1,6	1,4	1,8	29,6	0,2	3,7	6,2	68,9	0,5
Papa	20,5	29,9	32,6	9,3	1,9	53,6	55,5	3,6	0,5
PECUARIO	19,5			6,1	1,4			4,9	1,4
Carne de ave 4/	1,0	0,2	0,2	-8,2	-0,1	0,4	0,4	-1,6	0,0
Carne de vacuno 4/	5,7	0,8	0,8	4,1	0,2	2,2	2,3	2,6	0,2
Carne de ovino 4/	1,5	0,2	0,2	3,8	0,0	0,7	0,7	3,8	0,1
Carne de porcino 4/	1,3	0,3	0,3	3,2	0,1	1,0	1,0	4,8	0,1
Leche	6,8	8,9	9,5	6,7	0,7	24,4	26,9	10,0	1,3
Fibra de alpaca	1,4	0,0	0,0	550,0	0,3	0,2	0,2	-2,3	-0,1
SECTOR AGROPECUARIO	100,0			-3,0	-3,0			-2,9	-2,9

1/ Cifras preliminares.

2/ A precios de 2007.

3/ En base a la estructura porcentual de similar periodo de 2013.

4/ Peso neto.

Fuente: MINAGRI - Cusco.

Elaboración: BCRP, Sucursal Cusco. Departamento de Estudios Económicos.



- En cuanto al avance de las siembras correspondientes a la actual campaña agrícola, hasta el mes de marzo, se han instalado un total de 142,0 mil hectáreas, 4,3 por ciento por debajo de similar periodo de la campaña anterior; habiéndose sembrado menos yuca (-17,1 por ciento), papa (-4,9 por ciento), entre otros.

CUADRO N° 3
SUPERFICIE SEMBRADA
(Hectáreas)

	Campaña agrícola 2/		Variación	
	2012/2013	2013/2014	Absoluta	Porcentual
CULTIVOS TRANSITORIOS	146 167	141 296	-4 871	-3,3
Papa	34 262	32 574	-1 688	-4,9
Yuca	3 732	3 093	- 639	-17,1
Haba grano seco	12 434	11 809	- 625	-5,0
Frijol grano seco	1 874	1 349	- 525	-28,0
Trigo	11 646	11 142	- 504	-4,3
Achita o Kiwicha	703	231	- 472	-67,1
Olluco	5 430	5 117	- 313	-5,8
Oca	2 043	1 750	- 293	-14,3
Cebada grano	16 448	16 200	- 248	-1,5
Chocho o Tarwi	1 904	1 704	- 200	-10,5
Maíz amiláceo	26 308	26 109	- 199	-0,8
Maíz choclo	1 564	1 617	53	3,4
Otros	27 819	28 601	782	2,8
CULTIVOS PERMANENTES	2 173	711	-1 462	-67,3
Cacao	839	42	- 797	-95,0
Café	739	142	- 597	-80,8
Naranja	98	34	- 64	-65,3
Otros	497	493	- 4	-0,8
Total	148 340	142 007	-6 333	-4,3

1/ Cifras preliminares.

2/ De agosto a marzo

Fuente: MINAGRI - Cusco

Elaboración: BCRP, Sucursal Cusco. Departamento de Estudios Económicos.

1.2 Sector pesca

- La producción pesquera se contrajo 60,5 por ciento en marzo, por la menor extracción de pejerrey (-66,3 por ciento) y trucha (-58,2 por ciento). Entre enero y marzo de 2014, la producción descendió 42,7 por ciento, con relación a igual periodo del pasado año.

CUADRO N° 4
SECTOR PESCA 1/
(En toneladas)

	Marzo			Enero-Marzo		
	2013	2014	Var.%	2013	2014	Var.%
FRESCO						
Trucha	31	13	-58,2	82	48	-41,2
Pejerrey	15	5	-66,3	33	17	-47,5
SECTOR PESCA 2/			-60,5			-42,7

1/ Cifras preliminares.

2/ A precios de 2007

Fuente: PRODUCE-Cusco

Elaboración: BCRP, Sucursal Cusco. Departamento de Estudios Económicos.

1.3 Sector minería e hidrocarburos

- La actividad minera e hidrocarburos, en marzo, aumentó 2,3 por ciento, respecto a su similar del año pasado, asociado básicamente a la mayor producción de gas natural (17,3 por ciento). El gas natural contribuyó con 3,4 puntos porcentuales en el crecimiento del sector.
- Entre enero y marzo de 2014, la producción minera e hidrocarburos disminuyó 2,0 por ciento interanual, donde destaca la menor producción de líquidos de gas natural (-5,1 por ciento), que contribuyó con 2,8 puntos porcentuales en tal resultado.

CUADRO N° 5
SECTOR MINERÍA E HIDROCARBUROS 1/
(Variación % real respecto a similar periodo del año anterior)

	Estructura Porcentual 2012 2/	Marzo				Enero-Marzo			
		2013	2014	Var.%	Contribución 3/	2013	2014	Var.%	Contribución 3/
Minería	12,5			-3,9	-1,1			-5,7	-1,4
Cobre (TMF)	10,3	15 037	15 288	1,7	0,4	37 840	37 358	-1,3	-0,3
Oro (Onzas troy)	2,0	14 268	6 694	-53,1	-1,5	32 659	16 616	-49,1	-1,2
Plata (Onzas troy)	0,2	96 774	100 825	4,2	0,0	245 696	260 550	6,0	0,0
Hidrocarburos	87,5			4,7	3,4			-0,8	-0,6
Gas Natural (MPC)	28,5	32 980 105	38 700 145	17,3	3,4	97 088 596	107 113 307	10,3	2,2
Líquidos de gas natural (BLS)	59,0	3 215 717	3 212 165	-0,1	-0,1	9 248 549	8 775 097	-5,1	-2,8
SECTOR MINERÍA E HIDROCARBUROS 2/	100,0			2,3	2,3			-2,0	-2,0

1/ Cifras preliminares.

2/ A precios de 2007.

3/ En base a la estructura de similar periodo de 2013.

Fuente: Ministerio de Energía y Minas.

Elaboración: BCRP, Sucursal Cusco. Departamento de Estudios Económicos.

GRÁFICO N° 1
CRECIMIENTO DE LA PRODUCCIÓN MINERA E HIDROCARBUROS
 (Variación % real respecto a similar mes del año anterior)

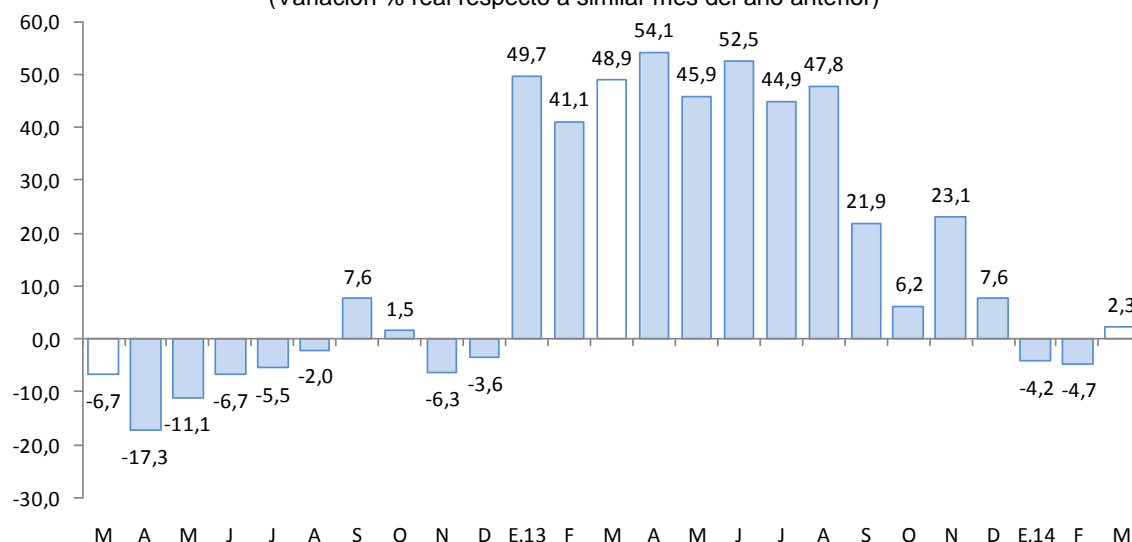

Fuente: MINEM.

Elaboración: BCRP, Sucursal Cusco, Departamento de Estudios Económicos.

2. Otros indicadores sectoriales

2.1 Sector manufactura

- La manufactura decreció 4,9 por ciento con relación a marzo de 2014, explicado por la menor producción de productos químicos (nitrato de amonio grado Anfo). Por otro lado, la producción acumulada se contrajo 2,5 por ciento comparado con enero-marzo de 2013.

CUADRO N° 6
SECTOR MANUFACTURA 1/
 (Variación % real respecto a similar periodo del año anterior)

Ramas de actividad	Estructura porcentual 2012 2/	Marzo		Enero - Marzo	
		Var.%	Contribución 1/	Var.%	Contribución 1/
MANUFACTURA NO PRIMARIA					
Alimentos y bebidas	3,2	3,0	0,1	3,0	0,1
Sustancias y productos químicos	96,8	-5,1	-5,0	-2,6	-2,6
SECTOR MANUFACTURA 2/	100,0	-4,9	-4,9	-2,5	-2,5

1/ Cifras preliminares.

2/ En puntos porcentuales.

Fuente: Empresas Industriales.

Elaboración: BCRP, Sucursal Cusco. Departamento de Estudios Económicos.

GRÁFICO N° 2
CRECIMIENTO DE LA MANUFACTURA
(Variación % real respecto a similar mes del año anterior)

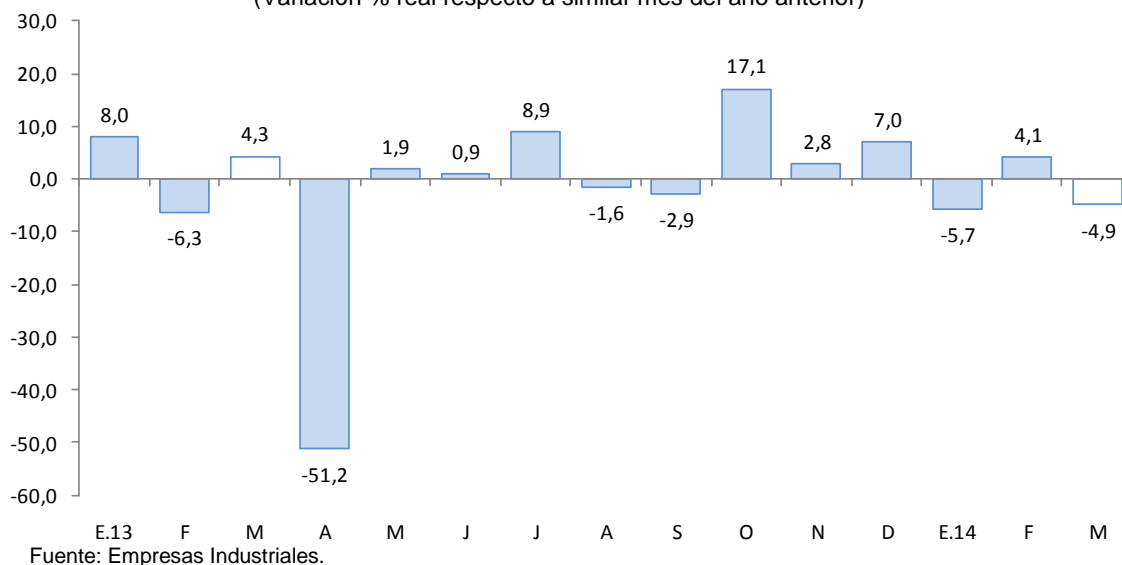

2.2 Arribos a los establecimientos de hospedaje

- El número de arribos a los establecimientos de hospedaje (182 086 personas) de la región disminuyó 4,2 por ciento interanual en marzo. Este resultado fue el reflejo de la menor afluencia de turistas extranjeros (-4,3 por ciento) y nacionales (-3,9 por ciento). De otro lado, entre enero y marzo, los arribos se incrementaron en 0,7 por ciento con respecto a similar periodo de 2013, debido al aumento de los arribos extranjeros (1,1 por ciento).

GRÁFICO N° 3
CRECIMIENTO DE ARRIBOS A ESTABLECIMIENTOS DE HOSPEDAJE
(Variación %)

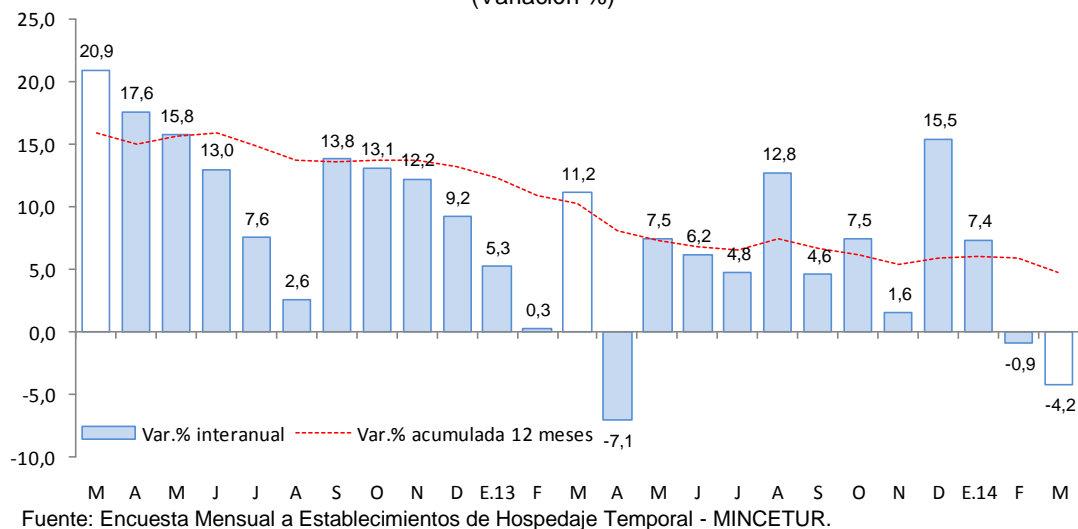

II. ASPECTOS LABORALES

1. Empleo

- El empleo en la ciudad de Cusco, en empresas privadas formales de 10 a más trabajadores, presentó una mejora de 1,3 por ciento, en marzo, y acumula durante enero y marzo un incremento de 8,5 por ciento. Este incremento del empleo en el mes de marzo se debió principalmente a la mayor demanda laboral del sector comercio (15,6 por ciento).

CUADRO N° 7
CIUDAD DE CUSCO: ÍNDICE MENSUAL DE EMPLEO EN EMPRESAS PRIVADAS FORMALES DE 10 Y MÁS
TRABAJADORES POR RAMA DE ACTIVIDAD ECONÓMICA 1/
 (Octubre 2010=100)

	Marzo			Enero-Marzo		
	2013	2014	Var.%	2013	2014	Var.%
Extractiva 2/	-	-	-	-	-	-
Industria manufacturera	108,7	106,2	-2,3	109,0	108,5	-0,4
Comercio	116,6	134,8	15,6	116,7	134,1	14,9
Transporte, almacenes y comunicaciones	107,4	109,7	2,2	107,7	110,3	2,4
Servicios 3/	100,5	97,2	-3,2	92,4	99,7	7,8
Total	104,5	105,8	1,3	99,0	107,5	8,5

Nota: La información corresponde al primer día de cada mes.

1/ Cifras preliminares.

2/ Conformada por las subramas agricultura, pesca y minería.

3/ Conformada por las subramas servicios prestados a empresas, restaurantes y hoteles, establecimientos financieros, enseñanza, servicios sociales y comunales; y electricidad, gas y agua.

Fuente: MTPE - Encuesta Nacional de Variación del Empleo (ENVME)

Elaboración: BCRP, Sucursal Cusco. Departamento de Estudios Económicos.

GRÁFICO N° 4
CIUDAD DE CUSCO: EMPLEO FORMAL URBANO EN EMPRESAS DE 10 A MÁS TRABAJADORES
 (Variación % respecto a similar mes del año anterior)

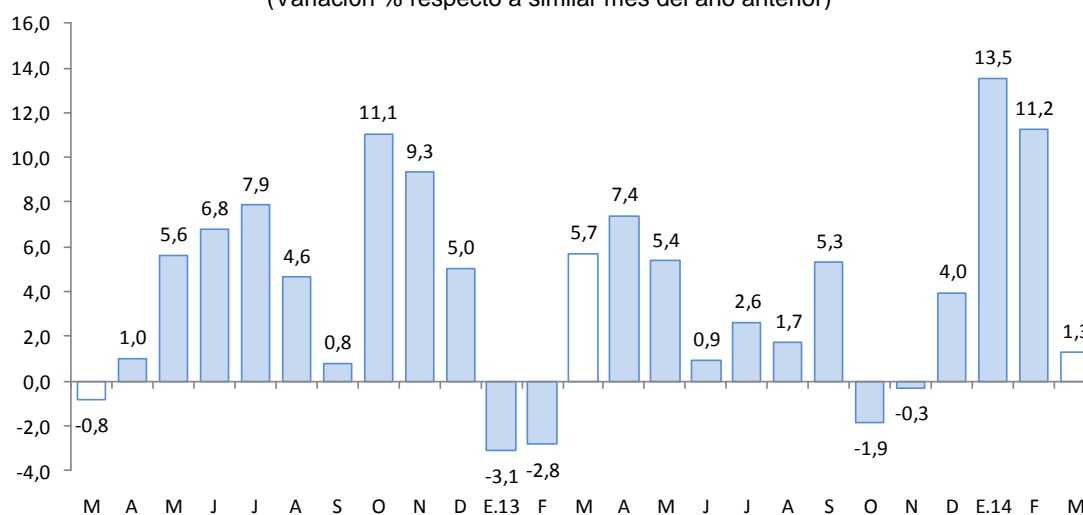

Fuente: Ministerio de Trabajo y Promoción del Empleo.

III. SECTOR EXTERNO

1. Exportaciones

- Las exportaciones de Cusco totalizaron en marzo US\$ 29,6 millones, implicando una disminución de 57,6 por ciento, respecto a igual mes del pasado año. Las exportaciones tradicionales bajaron 57,9 por ciento, y las no tradicionales 27,9 por ciento.
- En las exportaciones tradicionales (US\$ 29,1 millones), el descenso se debe fundamentalmente a las menores ventas de productos mineros (-58,6 por ciento), en particular cobre.
- En las exportaciones no tradicionales (US\$ 0,5 millones), la variación negativa interanual obedeció a las menores ventas al exterior de productos agropecuarios (-50,7 por ciento).

CUADRO Nº 8
EXPORTACIONES POR GRUPO DE PRODUCTOS 1/
(Valor FOB en miles de US\$)

	Estructura % 2013	Marzo				Enero-Marzo			
		2013	2014	Var. %	Contribución 2/	2013	2014	Var. %	Contribución 2/
PRODUCTOS TRADICIONALES	98,7	69 203	29 112	-57,9	-57,4	262 322	246 405	-6,1	-6,0
Agrícolas	1,3	273	579	112,1	0,4	1 832	1 349	-26,4	-0,2
Mineros	97,3	68 930	28 533	-58,6	-57,9	260 490	245 056	-5,9	-5,8
PRODUCTOS NO TRADICIONALES	1,3	671	484	-27,9	-0,3	2 556	1 388	-45,7	-0,4
Agropecuario	0,8	497	245	-50,7	-0,4	2 118	787	-62,8	-0,5
Textiles	0,1	61	122	100,0	0,1	140	228	62,9	0,0
Maderas y papeles, y sus manufactura	0,0	0	0	-	-	0	0	-	-
Químicos	0,1	28	26	-7,1	0,0	157	26	-83,4	0,0
Minería no metálica	0,0	21	67	219,0	0,1	47	88	87,2	0,0
Sidero-metalúrgicos y joyería	0,0	0	3	-	-	1	6	500,0	0,0
Metal mecánicos	0,2	13	5	-61,5	0,0	34	212	523,5	0,1
Resto de otros no tradicionales	0,0	51	16	-68,6	-0,1	59	41	-30,5	0,0
TOTAL EXPORTACIONES	100,0	69 874	29 596	-57,6	-57,6	264 878	247 793	-6,5	-6,5

1/ Cifras preliminares.

2/ En puntos porcentuales.

Fuente: SUNAT.

Elaboración: BCRP. Sucursal Cusco. Departamento de Estudios Económicos.

- Las exportaciones acumuladas disminuyeron 6,5 por ciento, con respecto al total de enero a marzo de 2013. Este resultado refleja el descenso de las exportaciones tradicionales, que bajaron 6,1 por ciento, destacando las menores exportaciones de productos mineros (-5,9 por ciento).
- El destino de las exportaciones se concentra en tres países que adquieren, en conjunto, el 75,7 por ciento del total exportado. El principal mercado es China con el 27,9 por ciento; seguido por Japón con el 27,1 por ciento y Brasil con el 20,7 por ciento. El principal producto exportado a estos mercados fue cobre.

IV. CRÉDITO Y DEPÓSITOS

1. Crédito del sistema financiero

- El crédito al sector privado aumentó en marzo 25,2 por ciento interanual. La banca múltiple, que canalizan el 46,2 por ciento del crédito total, mostró un aumento de 18,1 por ciento interanual; al mismo tiempo, en las instituciones no bancarias, que tienen una participación de 45,4 por ciento, el crédito se ha incrementado en 22,8 por ciento. Al finalizar el mes, el crédito alcanzó un saldo de S/. 3 749,8 millones, de los cuales, el 85,5 por ciento se encuentra en moneda nacional, y el restante 14,5 por ciento en moneda extranjera. El crédito en moneda nacional mostró el mayor crecimiento (29,5 por ciento).

CUADRO Nº 9
CRÉDITO DIRECTO DEL SISTEMA FINANCIERO
(Saldos en miles de nuevos soles)

	Estructura %		Marzo		Contribución 3/
	Marzo 2014	2013	2014	Var.%	
Banco de la Nación 1/	6,8	113 344	255 910	125,8	4,8
Agrobanco 2/	1,6	28 747	59 000	105,2	1,0
Banca múltiple	46,2	1 465 436	1 731 385	18,1	8,9
Instituciones no bancarias	45,4	1 386 828	1 703 548	22,8	10,6
Cajas municipales	28,9	883 663	1 085 308	22,8	6,7
Cajas rurales	7,9	246 695	296 538	20,2	1,7
Edpymes	0,8	40 186	30 013	-25,3	-0,3
Financieras	7,8	216 284	291 689	34,9	2,5
TOTAL	100,0	2 994 355	3 749 843	25,2	25,2
Corporativo, gran y mediana empresa	24,3	588 956	909 490	54,4	10,7
Pequeña empresa	28,7	920 116	1 076 569	17,0	5,2
Microempresa	13,8	452 403	515 954	14,0	2,1
Consumo	23,0	701 489	863 335	23,1	5,4
Hipotecario	10,3	331 391	384 495	16,0	1,8
En moneda nacional	85,5	2 475 912	3 206 972	29,5	24,4
En moneda extranjera	14,5	518 443	542 871	4,7	0,8

1/ No considera los créditos a las demás empresas del sistema financiero.

2/ Sólo considera los créditos de consumo e hipotecario.

3/ En base a la estructura porcentual de similar mes de 2013.

Fuente: Superintendencia de Banca, Seguros y AFP.

Elaboración: BCRP, Sucursal Cusco. Departamento de Estudios Económicos.

- De acuerdo al tipo de crédito, destacan el crecimiento interanual orientado al segmento corporativo, gran y mediana empresa (54,4 por ciento), consumo (23,1 por ciento) y pequeña empresa (17,0 por ciento).

GRÁFICO Nº 5
CRECIMIENTO DEL CRÉDITO DIRECTO DEL SISTEMA FINANCIERO
(Variación % respecto a similar mes del año anterior)

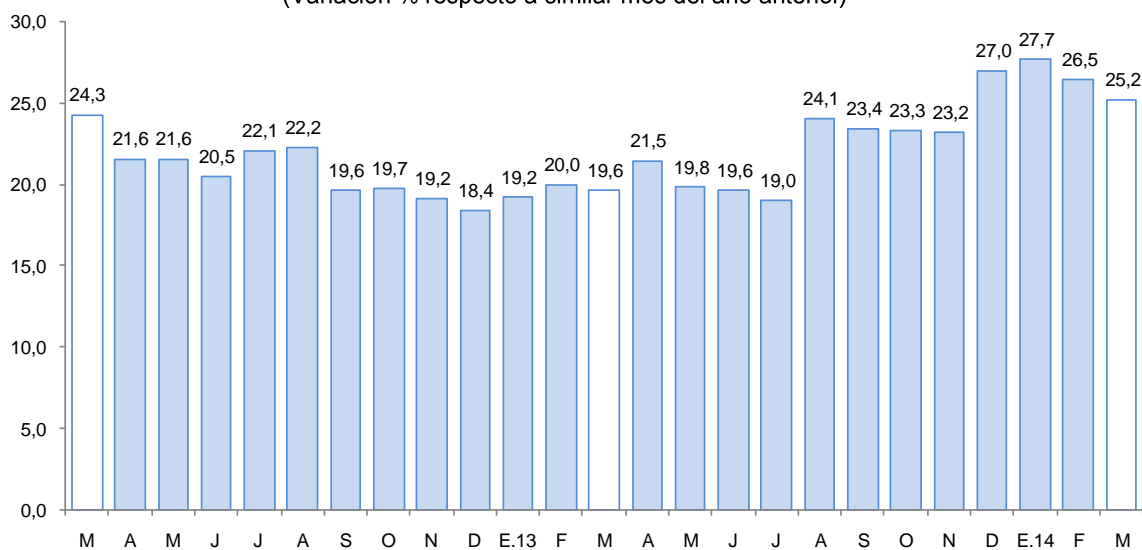

Fuente: Superintendencia de Banca, Seguros y AFP.

- En marzo, el indicador de calidad de cartera se ubicó en 4,0 por ciento, siendo mayor en 0,9 de punto porcentual respecto a similar mes de 2013. La morosidad en las empresas bancaria (4,1 por ciento) y las instituciones no bancarias (4,2 por ciento) subió 1,6 y 0,4 puntos porcentuales, respectivamente, comparado con marzo de 2013.

2. Depósitos en el sistema financiero

- Los depósitos en el sistema financiero, cuyo saldo a marzo de 2014 es de S/. 3 194,2 millones, aumentaron 12,6 por ciento, respecto a similar mes del pasado año. Los depósitos en la banca múltiple aumentaron 28,8 por ciento, y en las instituciones no bancarias la expansión fue de 15,6 por ciento. Los depósitos en moneda extranjera fueron los que más contribuyeron en el crecimiento del total de depósitos (7,9 puntos porcentuales).
- Al detallar por componente, se observan los mayores incrementos de los depósitos a plazos (24,3 por ciento), y ahorro (20,5 por ciento); entretanto, los depósitos a la vista se contrajeron en 8,2 por ciento.

CUADRO Nº 10
DEPÓSITOS DEL SISTEMA FINANCIERO
(Saldos en miles de nuevos soles)

	Estructura %	Marzo			Contribución 1/
		Marzo 2014	2013	2014 Var.%	
Banco de la Nación	22,1	808 575	707 355	-12,5	-3,6
Banca múltiple	43,4	1 077 220	1 387 354	28,8	10,9
Instituciones no bancarias	34,4	951 323	1 099 467	15,6	5,2
Cajas municipales	28,2	770 180	899 443	16,8	4,6
Cajas rurales	6,0	174 615	191 795	9,8	0,6
Financieras	0,3	6 528	8 229	26,1	0,1
TOTAL	100,0	2 837 118	3 194 176	12,6	12,6
Vista	25,8	896 887	823 416	-8,2	-2,6
Ahorro	40,4	1 071 209	1 290 767	20,5	7,7
A plazos	33,8	869 022	1 079 993	24,3	7,4
En moneda nacional	76,8	2 322 082	2 454 277	5,7	4,7
En moneda extranjera	23,2	515 036	739 899	43,7	7,9

1/ En base a la estructura porcentual de similar mes de 2013.

Fuente: Superintendencia de Banca, Seguros y AFP.

Elaboración: BCRP, Sucursal Cusco. Departamento de Estudios Económicos.

GRÁFICO N° 6
CRECIMIENTO DE LOS DEPÓSITOS DEL SISTEMA FINANCIERO
 (Variación % respecto a similar mes del año anterior)

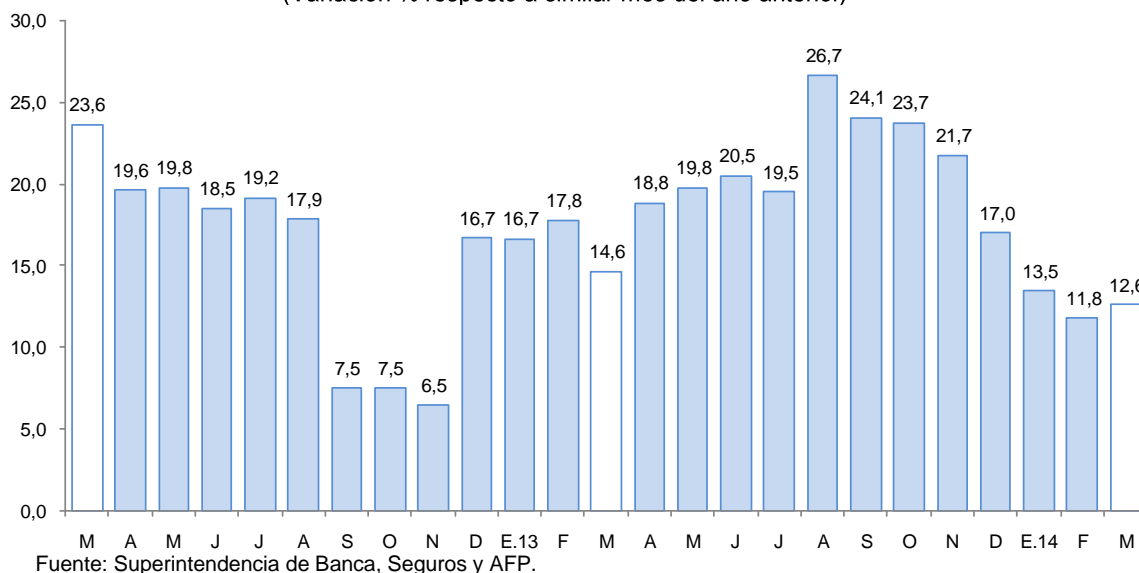

V. FINANZAS PÚBLICAS

1. Consumo público

- En marzo, el consumo público disminuyó 19,4 por ciento interanual en términos reales, debido a la contracción del gasto del Gobierno Regional (-21,0 por ciento) y de los gobiernos locales (-17,9 por ciento). Lo anterior responde al menor gasto en bienes y servicios por parte del Gobierno Regional (-58,8 por ciento) y gobiernos locales (-18,4 por ciento).
- Entre enero y marzo de 2014, el consumo público se contrajo 9,8 por ciento interanual, en términos reales, por la reducción del gasto del Gobierno Regional (-10,1 por ciento) y de los gobiernos locales (-9,3 por ciento).

CUADRO N° 11
CONSUMO PÚBLICO 1/2
 (Miles de nuevos soles)

	Marzo			Enero-Marzo		
	2013	2014	Var.%real	2013	2014	Var.%real
Gobierno Regional	73 384	59 925	-21,0	184 080	171 007	-10,1
Gobiernos locales	77 082	65 441	-17,9	133 877	125 508	-9,3
Total	150 466	125 366	-19,4	317 957	296 515	-9,8

1/ Información actualizada al 30 de abril de 2014.

2/ Comprende el gasto en remuneraciones y en bienes y servicios.

Fuente: Ministerio de Economía y Finanzas.

Elaboración: BCRP, Sucursal Cusco. Departamento de Estudios Económicos.

2. Inversión pública

- En marzo, la inversión pública en Cusco en los tres niveles de gobierno totalizó S/. 237,2 millones, 3,5 por ciento menor respecto a similar mes del año anterior. La inversión bajó para el Gobierno Regional (-41,1 por ciento), que contrasta con el aumento para el Gobierno Nacional (60,4 por ciento) y los gobiernos locales (1,3 por ciento).
- La inversión pública acumuló, entre enero y marzo, un total de S/. 518,0 millones, mostrando un aumento de 10,2 por ciento frente a similar periodo del pasado año. La inversión del Gobierno Nacional se incrementó en 45,7 por ciento y la del Gobierno Regional en 26,5 por ciento; lo contrario ocurrió para los gobiernos locales, que cayó 5,2 por ciento.
- Durante enero y marzo de 2014, la ejecución de la inversión pública fue de 16,1 por ciento del Presupuesto Institucional Modificado (PIM). El Gobierno Regional mostró un avance de 26,4 por ciento; los gobiernos locales 15,5 por ciento, y el Gobierno Nacional un 12,2 por ciento.

CUADRO Nº 12
INVERSIÓN PÚBLICA 1/ 2/
(Miles de nuevos soles)

	Marzo			Enero-Marzo		
	2013	2014	Var % real	2013	2014	Var % real
Gobierno Nacional	19 647	32 582	60,4	77 912	117 376	45,7
Gobierno Regional	54 048	32 907	-41,1	95 076	124 334	26,5
Gobiernos locales	163 951	171 699	1,3	281 798	276 259	-5,2
Inversión Pública	237 646	237 188	-3,5	454 786	517 969	10,2

1/ Información actualizada al 30 de abril de 2014.

2/ Comprende la adquisición de activos no financieros.

Fuente: Ministerio de Economía y Finanzas.

Elaboración: BCRP, Sucursal Cusco. Departamento de Estudios Económicos.

GRÁFICO Nº 7
CRECIMIENTO DE LA INVERSIÓN PÚBLICA
(Variación % real)

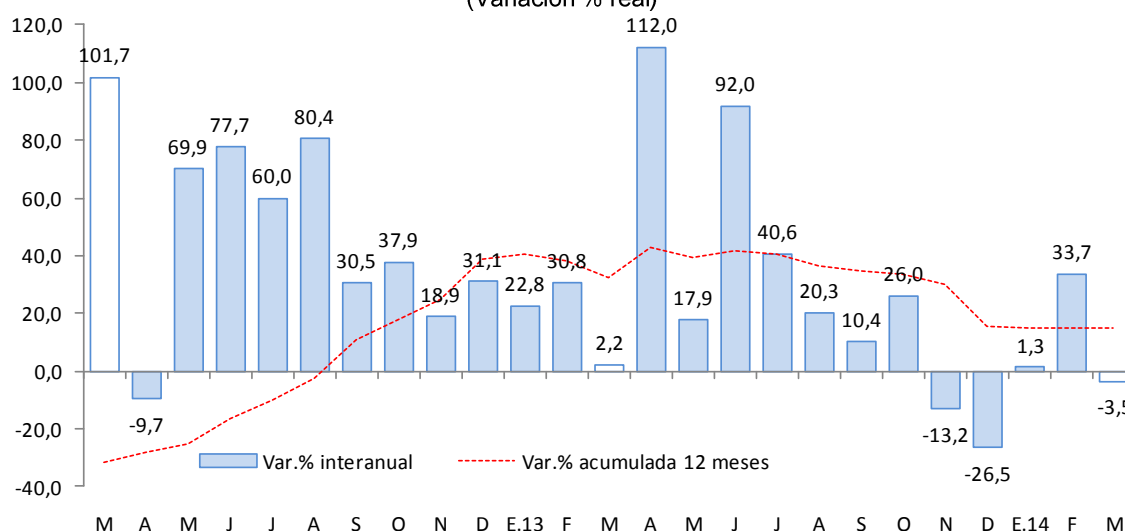

Fuente: Ministerio de Economía y Finanzas

- En el ámbito del Gobierno Nacional, la mayor inversión realizada fue en la construcción de la vía de evitamiento Urcos (S/. 8,1 millones) y en obras adicionales IIRSA Sur (S/. 7,0 millones).
- La inversión realizada por el Gobierno Regional asciende a S/. 32,9 millones, siendo destacables los gastos de inversión en el mejoramiento de la capacidad resolutive de los servicios de salud del Hospital Antonio Lorena (S/. 6,4 millones) y en el mejoramiento de la transitabilidad peatonal y vehicular de la avenida evitamiento de la ciudad de Cusco (5,1 millones).
- Por último, los gobiernos locales han invertido los mayores montos en estudios de pre-inversión (S/. 5,9 millones) y en apoyo a la producción agropecuaria (S/. 4,3 millones).

VI. ANEXOS

ANEXO 1

CUSCO: PRODUCCIÓN AGROPECUARIA 1/
(T.m.)

PRODUCTOS	2013										2014			PRODUCTO
	MAR	ABR	MAY	JUN	JUL	AGO	SET	OCT	NOV	DIC	ENE	FEB	MAR	
AGRÍCOLA														AGRÍCOLA
Achiote	0	0	0	13	553	1408	1163	126	3	0	0	0	0	Achiote
Achita o Kiwicha	0	16	377	721	0	0	0	0	0	0	0	0	0	Achita o Kiwicha
Arveja grano seco	0	259	1788	1751	387	0	0	0	0	0	0	0	0	Arveja grano seco
Avena grano	0	22	306	1401	1291	0	0	0	0	0	0	0	0	Avena grano
Cacao	783	930	1839	1356	881	402	200	100	234	913	1218	1235	664	Cacao
Café	1681	5718	10148	12995	6022	1946	0	0	0	0	0	0	1666	Café
Cebada grano	0	0	2864	13574	12727	0	0	0	0	0	0	0	0	Cebada grano
Frijol grano seco	120	1547	363	322	0	0	0	0	8	71	105	124	39	Frijol grano seco
Haba grano seco	0	461	6015	8351	7232	0	0	0	0	0	0	0	0	Haba grano seco
Haba grano verde	1049	1159	215	191	55	0	140	141	14	221	695	1521	1515	Haba grano verde
Maíz amarillo duro	1849	914	1309	44	0	0	0	0	0	530	562	829	547	Maíz amarillo duro
Maíz amiláceo	474	14583	34199	9137	10588	0	0	0	0	0	0	0	60	Maíz amiláceo
Maíz choclo	17454	4990	599	0	0	0	0	220	60	100	6466	13317	13352	Maíz choclo
Naranja	1133	1896	1553	4193	2647	1999	1016	776	506	448	347	503	943	Naranja
Palillo o curcuma	0	0	0	0	9	61	231	241	40	0	0	0	0	Palillo o curcuma
Palta	263	703	1230	1008	364	0	0	13	392	1140	820	448	32	Palta
Papa	29857	84040	195943	68543	7975	260	281	546	544	13876	10106	12748	32635	Papa
Papaya	939	1574	1724	1663	1477	908	640	585	497	1134	257	596	854	Papaya
Piña	158	158	345	1612	787	759	584	997	941	1513	1017	494	0	Piña
Plátano	3066	3688	4000	3898	2854	1663	1334	2081	2811	2672	2629	2462	2822	Plátano
Quinua	10	816	1223	701	54	15	0	0	0	0	0	0	6	Quinua
Té	614	196	270	150	57	76	43	54	145	268	810	739	552	Té
Trigo	0	0	840	10407	9579	0	0	0	0	0	0	0	0	Trigo
Tuna	9130	2240	0	0	0	0	0	671	599	1567	3809	6817	9166	Tuna
Yuca	1390	1509	1102	1004	4087	2314	1791	2686	2595	2367	2179	2254	1802	Yuca
PECUARIO														PECUARIO
CARNE														CARNE
°Ave 2/	170	249	182	213	286	207	199	253	270	256	116	102	156	°Ave 2/
°Vacuno 2/	780	849	891	926	923	783	728	691	687	701	718	758	812	°Vacuno 2/
°Ovino 2/	237	265	267	273	271	230	221	213	212	220	228	236	246	°Ovino 2/
°Porcino 2/	317	500	499	506	476	539	537	517	470	488	348	328	327	°Porcino 2/
LECHE	8880	9660	9594	8592	8134	7952	7612	7879	7700	8462	9032	8371	9473	LECHE
FIBRA DE ALPACA	2	0	0	0	0	0	0	0	132	239	91	104	13	FIBRA DE ALPACA

1/ Cifra preliminares

2/ Peso neto

Fuente: MINAGRI - Cusco

Elaboración: BCRP, Sucursal Cusco, Departamento de Estudios Económicos



ANEXO 2

CUSCO: PRODUCCIÓN PESQUERA 1/
(kg)

	2013										2014			
	MAR	ABR	MAY	JUN	JUL	AGO	SET	OCT	NOV	DIC	ENE	FEB	MAR	
FRESCO														FRESCO
° Trucha	30 528	26 475	24 300	21 848	24 233	1 800	1 545	16 470	20 475	15 375	19 223	15 967	12 750	° Trucha
° Pejerrey	15 347	19 043	16 530	20 340	16 448	0	0	0	0	7 560	6 015	5 925	5 175	° Pejerrey

1/ Cifras preliminares

Fuente: PRODUCE - Cusco

Elaboración: BCRP. Sucursal Cusco. Departamento de Estudios Económicos

ANEXO 3

CUSCO: PRODUCCIÓN MINERA E HIDROCARBUROS 1/

	2013										2014			
	MAR	ABR	MAY	JUN	JUL	AGO	SET	OCT	NOV	DIC	ENE	FEB	MAR	
Minería														Minería
Cobre (TMF)	15 037	10 502	12 378	14 851	15 083	16 805	12 018	8 802	10 871	12 036	10 937	11 133	15 288	Cobre (TMF)
Oro (Onzas troy)	14 268	9 297	8 018	11 777	15 512	13 849	9 830	6 099	5 919	6 440	4 789	5 134	6 694	Oro (Onzas troy)
Plata (Onzas troy)	96 774	69 767	87 161	87 643	103 783	113 749	82 627	63 241	73 368	103 140	89 829	69 896	100 825	Plata (Onzas troy)
Hidrocarburos														Hidrocarburos
Gas Natural (MPC)	32 980 105	32 691 738	36 464 676	34 695 861	33 778 732	37 725 649	35 974 166	36 647 311	35 206 837	35 559 531	35 240 186	33 172 976	38 700 145	Gas Natural (MPC)
Líquidos de Gas Natural (BLS)	3 215 717	3 111 095	3 197 693	3 134 582	3 076 998	3 264 015	2 934 354	2 762 028	3 086 444	3 054 211	2 759 956	2 802 976	3 212 165	Líquidos de Gas Natural (BLS)

1/ Cifras preliminares

MPC: Miles de Pies Cubicos

BLS: Barriles

Fuente: MINEM

Elaboración: BCRP, Sucursal Cusco, Departamento de Estudios Económicos

ANEXO 4

CUSCO: EXPORTACIONES SEGÚN GRUPOS DE PRODUCTOS 1/

(Valor FOB en miles de US dólares)

TIPO	2013										2014			TIPO
	MAR	ABR	MAY	JUN	JUL	AGO	SET	OCT	NOV	DIC	ENE	FEB	MAR	
PRODUCTOS TRADICIONALES	69 203	57 779	122 046	107 142	107 458	47 002	132 608	113 104	81 764	47 334	116 975	100 318	29 112	PRODUCTOS TRADICIONALES
Agrícolas	273	321	134	0	435	1 910	2 504	3 135	2 625	1 802	766	4	579	Agrícolas
Mineros	68 930	57 458	121 912	107 142	107 023	45 092	130 104	109 969	79 139	45 532	116 209	100 314	28 533	Mineros
PRODUCTOS NO TRADICIONALES	671	3 290	714	936	1 168	1 271	871	1 868	795	1 009	531	373	484	PRODUCTOS NO TRADICIONALES
Agropecuario	497	400	567	776	581	1 049	696	1 633	578	788	232	310	245	Agropecuario
Textiles	61	183	53	82	67	145	106	140	138	105	68	38	122	Textiles
Maderas y papeles, y sus manufacturas	0	5	0	2	0	1	0	0	2	0	0	0	0	Maderas y papeles, y sus manufacturas
Químicos	28	6	2	8	464	2	12	21	5	29	0	0	26	Químicos
Minería no metálica	21	28	76	57	33	2	25	6	24	29	7	14	67	Minería no metálica
Sidero-metalúrgicos y joyería	0	12	3	3	14	16	0	37	9	4	2	1	3	Sidero-metalúrgicos y joyería
Metal mecánicos	13	2 622	0	0	0	0	0	0	1	0	207	0	5	Metal mecánicos
Resto de otros no tradicionales	51	34	13	8	9	56	32	31	38	54	15	10	16	Resto de otros no tradicionales
TOTAL EXPORTACIONES	69 874	61 069	122 760	108 078	108 626	48 273	133 479	114 972	82 559	48 343	117 506	100 691	29 596	TOTAL EXPORTACIONES

1/ Cifras preliminares.

Fuente: SUNAT.

Elaboración: BCRP. Sucursal Cusco. Departamento de Estudios Económicos.

ANEXO 5

CUSCO: EXPORTACIONES SEGÚN GRUPOS DE PRODUCTOS 1/

(Valor FOB en miles de US dólares)

TIPO	2013										2014			TIPO
	MAR	ABR	MAY	JUN	JUL	AGO	SET	OCT	NOV	DIC	ENE	FEB	MAR	
PRODUCTOS TRADICIONALES	69 203	57 779	122 046	107 142	107 458	47 002	132 608	113 104	81 764	47 334	116 975	100 318	29 112	PRODUCTOS TRADICIONALES
Agrícolas	273	321	134	0	435	1 910	2 504	3 135	2 625	1 802	766	4	579	Agrícolas
Café	273	321	134	0	435	1 910	2 504	3 135	2 625	1 802	766	4	579	Café
Mineros	68 930	57 458	121 912	107 142	107 023	45 092	130 104	109 969	79 139	45 532	116 209	100 314	28 533	Mineros
Cobre	55 567	50 043	103 466	92 345	86 853	26 747	114 401	101 560	73 122	38 713	110 707	100 274	25 661	Cobre
Oro	13 363	7 415	11 658	12 726	14 340	18 345	9 564	8 409	6 017	6 819	5 432	40	2 872	Oro
Cátodos de cátodos de cobre	0	0	6 788	2 071	5 772	0	6 139	0	0	0	0	0	0	Cátodos de cátodos de cobre
Plata	0	0	0	0	58	0	0	0	0	0	70	0	0	Plata
PRODUCTOS NO TRADICIONALES	671	3 290	714	936	1 168	1 271	871	1 868	795	1 009	531	373	484	PRODUCTOS NO TRADICIONALES
Agropecuuario	497	400	567	776	581	1 049	696	1 633	578	788	232	310	245	Agropecuuario
Maíz blanco	216	165	148	118	47	323	402	890	359	255	178	84	223	Maíz blanco
Cacao	109	139	133	410	266	562	294	677	190	0	0	165	0	Cacao
Granos trabajados de maíz	15	68	36	0	91	74	0	33	0	42	0	0	0	Granos trabajados de maíz
Los demás frutos de cascara	0	0	0	248	125	0	0	0	0	0	0	0	0	Los demás frutos de cascara
Habas	23	6	42	0	27	0	0	27	0	71	52	49	0	Habas
Resto	134	22	208	0	25	90	0	6	29	420	2	12	22	Resto
Pesquero	0	0	0	0	0	0	0	0	0	0	0	0	0	Pesquero
Textiles	61	183	53	82	67	145	106	140	138	105	68	38	122	Textiles
Los demás suéteres de pelo fino	0	10	1	13	0	16	11	27	37	12	4	4	4	Los demás suéteres de pelo fino
Los demás suéteres de lana	1	35	0	11	2	9	26	8	28	6	16	0	0	Los demás suéteres de lana
Chales, pañuelos de cuello, y artículos similares	6	8	2	3	11	32	16	15	4	11	3	4	6	Chales, pañuelos de cuello, y artículos similares
Alfombras de lana o pelo fino	0	2	15	0	26	12	0	40	7	3	0	0	0	Alfombras de lana o pelo fino
Resto	54	128	35	55	28	76	53	50	62	73	45	30	112	Resto
Maderas y papeles, y sus manufacturas	0	5	0	2	0	1	0	0	2	0	0	0	0	Maderas y papeles, y sus manufacturas
Estatuillas de madera	0	1	0	1	0	1	0	0	1	0	0	0	0	Estatuillas de madera
Marcos de madera para cuadros	0	2	0	0	0	0	0	0	1	0	0	0	0	Marcos de madera para cuadros
Flejes de madera	0	2	0	0	0	0	0	0	0	0	0	0	0	Flejes de madera
Resto	0	0	0	1	0	0	0	0	0	0	0	0	0	Resto
Químicos	28	6	2	8	464	2	12	21	5	29	0	0	26	Químicos
Metanfetamina	0	0	0	0	445	0	0	0	0	0	0	0	0	Metanfetamina
Materias colorantes de origen vegetal de achiote	0	0	0	3	0	0	12	0	0	29	0	0	0	Materias colorantes de origen vegetal de achiote
Productos de curtientes inorgánicos	28	0	0	0	18	0	0	0	0	0	0	0	24	Productos de curtientes inorgánicos
Resto	0	6	2	5	1	2	0	21	5	0	0	0	2	Resto
Minería no metálica	21	28	76	57	33	2	25	6	24	29	7	14	67	Minería no metálica
Los demás placas y baldos de cerámica	0	0	43	51	0	0	0	0	0	16	0	0	56	Los demás placas y baldos de cerámica
Las demás estatuillas para adornos de cerámica	5	14	13	6	19	2	12	1	12	3	0	5	9	Las demás estatuillas para adornos de cerámica
Las demás manufacturas de cerámica	16	11	8	0	13	0	13	5	8	10	6	9	2	Las demás manufacturas de cerámica
Resto	0	3	12	0	1	0	0	0	4	0	1	0	0	Resto
Sidero-metalúrgicos y joyería	0	12	3	3	14	16	0	37	9	4	2	1	3	Sidero-metalúrgicos y joyería
Las demás bisuterías	0	4	3	2	11	16	0	8	7	4	2	0	3	Las demás bisuterías
Artículos de orfebrería de plata	0	0	0	0	0	0	0	28	0	0	0	0	0	Artículos de orfebrería de plata
Las demás bisuterías de metales comunes	0	6	0	1	0	0	0	1	0	0	0	0	0	Las demás bisuterías de metales comunes
Resto	0	2	0	0	3	0	0	0	2	0	0	1	0	Resto
Metal mecánicos	13	2 622	0	0	0	0	0	0	1	0	207	0	5	Metal mecánicos
Las demás maquinas y aparatos de elevación	0	1 631	0	0	0	0	0	0	0	0	0	0	0	Las demás maquinas y aparatos de elevación
Partes de maquinas y aparatos para soldar	0	511	0	0	0	0	0	0	0	0	0	0	0	Partes de maquinas y aparatos para soldar
Las demás maquinas y aparatos soldar	0	265	0	0	0	0	0	0	0	0	0	0	0	Las demás maquinas y aparatos soldar
Resto	13	215	0	0	0	0	0	0	1	0	207	0	5	Resto
Resto de otros no tradicionales	51	34	13	8	9	56	32	31	38	54	15	10	16	Resto de otros no tradicionales
Los demás sombreros y demás tocados	16	1	6	0	3	31	18	14	14	19	6	6	7	Los demás sombreros y demás tocados
Juguetes que representen animales y otros	11	6	2	0	0	12	2	7	1	15	2	0	0	Juguetes que representen animales y otros
Los demás calzados	2	0	0	1	0	7	0	3	0	6	0	2	3	Los demás calzados
Resto	22	27	5	7	6	6	12	7	23	14	7	2	6	Resto
TOTAL EXPORTACIONES	69 874	61 069	122 760	108 078	108 626	48 273	133 479	114 972	82 559	48 343	117 506	100 691	29 596	TOTAL EXPORTACIONES

1/ Cifras preliminares.

Fuente: SUNAT.

Elaboración: BCRP. Sucursal Cusco. Departamento de Estudios Económicos.

ANEXO 6

CUSCO: INGRESOS RECAUDADOS POR LA SUNAT
(Miles de nuevos soles)

	2013										2014			
	MAR	ABR	MAY	JUN	JUL	AGO	SET	OCT	NOV	DIC	ENE	FEB	MAR	
I. INGRESOS TRIBUTARIOS	46 850	65 510	60 185	51 611	53 302	60 261	51 721	52 038	52 201	108 271	61 938	45 740	58 916	I. INGRESOS TRIBUTARIOS
1. Impuestos a los Ingresos	26 656	39 347	24 605	26 061	26 115	24 938	26 014	26 060	25 556	28 154	36 796	25 107	32 281	1. Impuestos a los Ingresos
- Personas Naturales	7 554	13 676	8 432	10 722	8 019	8 965	8 590	9 170	9 053	9 812	13 712	7 912	8 482	- Personas Naturales
- Personas Juridicas	14 568	14 291	12 562	13 074	16 915	15 395	16 515	16 247	16 086	17 307	22 722	16 721	16 610	- Personas Juridicas
- Regularizaciones	4 534	11 380	3 611	2 265	1 181	578	909	643	417	1 035	362	474	7 189	- Regularizaciones
2. Impuesto a la Importación	3	3	3	3	6	6	6	5	5	5	3	0	0	2. Impuesto a la Importación
3. Impuesto General a las Ventas	17 504	16 773	18 781	16 764	18 505	19 872	16 563	16 837	17 714	58 634	21 787	17 710	17 451	3. Impuesto General a las Ventas
- Operaciones Internas	17 493	16 759	18 764	16 754	18 484	19 848	16 543	16 821	17 699	58 609	21 777	17 708	17 451	- Operaciones Internas
- Operaciones Externas	11	14	17	10	21	24	20	16	15	25	10	2	0	- Operaciones Externas
4. Impuesto Selectivo al Consumo	2	3	6	7	6	6	4	11	8	15	11	6	6	4. Impuesto Selectivo al Consumo
5. Otros Ingresos Tributarios	2 685	9 384	16 790	8 776	8 670	15 439	9 134	9 125	8 918	21 463	3 341	2 917	9 178	5. Otros Ingresos Tributarios
II. INGRESOS NO TRIBUTARIOS	1 772	1 870	1 413	1 748	1 335	1 616	2 601	3 316	3 256	2 542	2 818	1 229	42	II. INGRESOS NO TRIBUTARIOS
INGRESOS CORRIENTES (I+II)	48 622	67 380	61 598	53 359	54 637	61 877	54 322	55 354	55 457	110 813	64 756	46 969	58 958	INGRESOS CORRIENTES (I+II)

Fuente : SUNAT

Elaboración: BCRP . Sucursal Cusco . Departamento de Estudios Económicos

ANEXO 7

CUSCO: GASTOS NO FINANCIEROS DEL GOBIERNO REGIONAL 1/
(Miles de nuevos soles)

	2013										2014			
	MAR	ABR	MAY	JUN	JUL	AGO	SET	OCT	NOV	DIC	ENE	FEB	MAR	
GASTOS NO FINANCIEROS	136 149	223 938	121 709	115 278	167 248	115 776	116 504	175 190	92 800	290 449	84 756	137 259	101 987	GASTOS NO FINANCIEROS
a. GASTOS CORRIENTES	82 101	81 037	73 915	71 006	87 146	68 906	71 258	71 148	72 356	253 391	67 729	62 859	69 080	a. GASTOS CORRIENTES
1. Personal y Obligaciones Sociales	40 313	41 899	45 436	45 328	50 172	43 659	44 683	44 347	45 048	61 425	52 683	43 817	45 833	1. Personal y Obligaciones Sociales
2. Pensiones y Otras Prestaciones Sociales	8 426	8 390	8 408	8 323	10 855	8 500	8 458	9 477	9 238	14 262	11 242	8 248	8 728	2. Pensiones y Otras Prestaciones Sociales
3. Bienes y Servicios	33 071	30 331	19 047	16 195	26 051	16 137	17 699	16 758	17 711	168 527	3 804	10 778	14 092	3. Bienes y Servicios
4. Otros Gastos	291	417	1 024	1 160	68	610	418	566	359	9 177	0	16	427	4. Otros Gastos
b. GASTO DE CAPITAL	54 048	142 901	47 794	44 272	80 102	46 870	45 246	104 042	20 444	37 058	17 027	74 400	32 907	b. GASTO DE CAPITAL
1. Adquisición de Activos no Financieros	54 048	142 901	47 794	42 648	80 102	46 870	45 246	104 042	20 444	37 058	17 027	74 400	32 907	1. Adquisición de Activos no Financieros
2. Donaciones y Transferencias	0	0	0	1 624	0	0	0	0	0	0	0	0	0	2. Donaciones y Transferencias

1/ Información actualizada al 30 de abril de 2014

Fuente: Ministerio de Economía y Finanzas

Elaboración: BCRP, Sucursal Cusco. Departamento de Estudios Económicos

ANEXO 8

CUSCO: GASTOS NO FINANCIEROS DE LOS GOBIERNOS LOCALES 1/
(Miles de nuevos soles)

	2013										2014			
	MAR	ABR	MAY	JUN	JUL	AGO	SET	OCT	NOV	DIC	ENE	FEB	MAR	
GASTOS NO FINANCIEROS	245 264	249 661	266 119	250 075	338 406	256 183	232 002	346 338	253 626	573 018	28 896	139 280	241 476	GASTOS NO FINANCIEROS
a. GASTOS CORRIENTES	79 012	71 615	79 628	65 596	82 243	68 546	67 588	81 347	61 204	125 255	14 719	47 480	67 423	a. GASTOS CORRIENTES
1. Personal y Obligaciones Sociales	9 825	8 090	8 120	8 119	9 895	8 015	8 109	8 470	8 970	12 334	6 127	9 635	8 692	1. Personal y Obligaciones Sociales
2. Pensiones y Otras Prestaciones Sociales	949	1 890	2 231	2 728	3 102	2 421	2 474	3 077	2 596	5 744	400	452	919	2. Pensiones y Otras Prestaciones Sociales
3. Bienes y Servicios	67 257	59 515	67 517	53 626	68 370	57 345	55 898	68 794	48 456	105 868	7 967	36 338	56 749	3. Bienes y Servicios
4. Donaciones y Transferencias	646	1 320	1 455	908	704	487	951	757	887	943	73	683	470	4. Donaciones y Transferencias
5. Otros Gastos	335	800	305	215	172	278	156	249	295	366	152	372	593	5. Otros Gastos
b. GASTO DE CAPITAL	166 252	178 046	186 491	184 479	256 163	187 637	164 414	264 991	192 422	447 763	14 177	91 800	174 053	b. GASTO DE CAPITAL
1. Adquisición de Activos no Financieros	163 951	175 479	186 491	167 814	222 249	184 853	173 308	259 152	191 679	446 291	13 552	91 008	171 699	1. Adquisición de Activos no Financieros
2. Donaciones y Transferencias	58	18	0	11 458	25 821	1 998	-9 174	4 941	488	222	545	0	2 354	2. Donaciones y Transferencias
3. Otros gastos de capital	2 243	2 549	0	5 207	8 093	786	280	898	255	1 250	80	792	0	3. Otros gastos de capital

1/ Información actualizada al 30 de abril de 2014

Fuente: Ministerio de Economía y Finanzas

Elaboración: BCRP, Sucursal Cusco. Departamento de Estudios Económicos

ANEXO 9

CUSCO: CARTERA PESADA DEL SISTEMA FINANCIERO 1/
(En porcentajes)

ENTIDADES FINANCIERAS	2013										2014			ENTIDADES FINANCIERAS
	MAR	ABR	MAY	JUN	JUL	AGO	SET	OCT	NOV	DIC	ENE	FEB	MAR	
A. BANCO DE LA NACION	0,9	0,9	0,5	0,9	0,9	1,0	1,0	1,1	1,0	1,0	1,0	0,9	0,9	A. BANCO DE LA NACION
B. EMPRESAS BANCARIAS	2,5	2,7	2,6	2,7	2,7	2,2	2,3	2,4	2,5	2,6	2,5	4,0	4,1	B. EMPRESAS BANCARIAS
Agrobanco	1,7	1,6	2,4	1,3	1,2	1,2	1,4	1,1	0,9	0,9	0,9	0,9	0,9	Agrobanco
C. INSTITUCIONES NO BANCARIAS	3,8	3,9	3,7	3,8	3,8	3,9	4,0	3,9	3,9	3,7	3,5	4,0	4,2	C. INSTITUCIONES NO BANCARIAS
Cajas Municipales	4,2	4,4	4,0	4,2	4,1	4,2	4,3	4,2	4,3	4,0	3,7	4,4	4,7	Cajas Municipales
Cajas Rurales de Ahorro y Crédito	2,9	2,8	3,4	2,7	2,8	2,8	3,0	3,1	2,9	2,8	2,8	3,0	3,1	Cajas Rurales de Ahorro y Crédito
Edpymes	4,5	4,5	5,0	3,7	3,5	3,5	3,7	3,5	2,9	2,7	2,6	2,8	3,0	Edpymes
Financieras	3,3	3,3	2,8	3,4	3,5	3,8	4,0	3,8	3,7	3,6	3,7	3,7	3,8	Financieras
TOTAL	3,1	3,2	3,1	3,2	3,1	3,0	3,1	3,1	3,1	3,1	2,9	3,8	4,0	TOTAL

1/ Cifras Preliminares.

Fuente: Superintendencia de Banca, Seguros y AFP (SBS).

Elaboración: BCRP, Sucursal Cusco. Departamento de Estudios Económicos.