

**BANCO CENTRAL DE RESERVA DEL PERU**

**SUCURSAL AREQUIPA**



**TACNA: Síntesis de Actividad Económica**

**Enero 2026<sup>1</sup>**

**Departamento de Estudios Económicos**

---

<sup>1</sup> En el presente informe participaron: Nilda Cabrera, Alberto Carrasco, Angel Frisancho y Diego Camacho.

# ÍNDICE

*Página*

<b>RESUMEN EJECUTIVO .....</b>	<b>3</b>
<b>I. ACTIVIDAD PRODUCTIVA.....</b>	<b>4</b>
1. Actividad primaria .....	4
1.1 Sector agropecuario.....	4
1.2 Sector pesca.....	4
1.3 Sector minería .....	6
<b>II. CRÉDITOS Y DEPÓSITOS .....</b>	<b>7</b>
1. Créditos .....	7
2. Depósitos.....	7
<b>III. EJECUCIÓN DEL PRESUPUESTO DE GASTOS DEL GOBIERNO GENERAL.....</b>	<b>10</b>
1. Ejecución del gasto corriente no financiero.....	10
<b>IV. ANEXOS .....</b>	<b>13</b>

## RESUMEN EJECUTIVO

### Principales hechos de importancia

- En enero, **los indicadores de la actividad primaria** registraron resultados negativos. El **sector agropecuario** reportó una caída de 3,3 por ciento, el **sector minería** evidenció una contracción de 9,2 por ciento; mientras que, la **actividad pesquera** disminuyó 67,9 por ciento en términos interanuales.
- En cuanto a **otros indicadores de la actividad económica**, los saldos de **créditos** en la región reportaron una expansión de 4,7 por ciento interanual, y los **depósitos** registraron un crecimiento de 11,1 por ciento frente al resultado alcanzado en el mismo período del año anterior. Finalmente, la **inversión pública** (formación bruta de capital) registró una expansión real de 123,1 por ciento interanual.

### Actividad primaria

- El **sector agropecuario** reportó una contracción de 3,3 por ciento interanual en el mes de enero, como resultado de la menor producción del subsector agrícola (-4,3 por ciento) y del subsector pecuario (-1,8 por ciento).
- La **actividad pesquera** registró una caída de 67,9 por ciento interanual en enero, ante el menor desembarque de recursos hidrobiológicos destinados al consumo humano directo (-55,9 por ciento), en las líneas de fresco (-63,3 por ciento), enlatado (-89,7 por ciento), congelado (-0,8 por ciento) y seco (-100,0 por ciento).
- La **actividad minera** disminuyó 9,2 por ciento interanual en el mes de enero, como resultado de la menor producción de cobre (-5,4 por ciento), molibdeno (-15,2 por ciento), oro (-24,5 por ciento) y plata (-2,8 por ciento).

### Otros indicadores de actividad económica

- Al finalizar enero, el saldo de **créditos** en la región alcanzó a S/ 2 876 millones, lo que representó un crecimiento de 4,7 por ciento frente al mismo período del año anterior, principalmente por las mayores colocaciones de la Banca Múltiple (5,6 por ciento) y las Cajas Municipales (4,4 por ciento). De otro lado, los **depósitos** totalizaron S/ 3 189 millones y registraron un alza de 11,1 por ciento interanual, ante las mayores captaciones de ahorro (14,4 por ciento), a plazo (2,6 por ciento) y a la vista (16,6 por ciento).
- En enero, la **inversión pública** (formación bruta de capital) sumó S/ 64 millones, lo que representó una expansión real de 123,1 por ciento respecto a su comparativo interanual, ante la mayor ejecución del Gobierno regional (178,8 por ciento) y los Gobiernos locales (101,3 por ciento).

**CUADRO N° 1**  
**TACNA: OTROS INDICADORES DE ACTIVIDAD ECONÓMICA**  
(Variación % respecto a similar mes del año anterior)

	Ago.25	Set.25	Oct.25	Nov.25	Dic.25	Ene.26
Crédito total 1/	↑ 0,3	↑ 1,9	↑ 2,1	↑ 3,6	↑ 4,1	↑ 4,7
Depósitos 1/	↑ 6,2	↑ 2,2	↑ 6,1	↑ 5,6	↑ 9,3	↑ 11,1
Inversión Pública 2/	↑ 42,5	↑ 49,4	↓ -13,7	↑ 118,9	↓ -35,9	↑ 123,1

1/ En términos nominales.

2/ En términos reales.

Fuente: BCRP – Sucursal Arequipa, SBS, SUNAT, y MEF.



## I. ACTIVIDAD PRODUCTIVA

## 1. Actividad primaria

## 1.1 Sector agropecuario

- En enero, el **sector agropecuario** registró una contracción de 3,3 por ciento interanual, principalmente por la menor producción del subsector agrícola (-4,3 por ciento), ante las menores áreas cosechadas de cultivos orientados al mercado externo y la agroindustria (-8,3 por ciento), así como al mercado interno (-1,5 por ciento). Asimismo, se reportó un menor dinamismo en el subsector pecuario (-1,8 por ciento), coadyuvando al resultado final del sector.

**CUADRO N° 2**  
**TACNA: SECTOR AGROPECUARIO 1/**  
(Miles de toneladas)

Subsectores	Estructura Porcentual 2025 2/	Enero			
		2025	2026	Var.%	Contribución al crecimiento 3/
<b>SECTOR AGRICOLA</b>	<b>85,4</b>			<b>-4,3</b>	<b>-2,6</b>
<b>Orientada al mercado externo y agroindustria 2/</b>	<b>72,6</b>			<b>-8,3</b>	<b>-3,4</b>
Cebolla	1,5	0,6	0,8	39,9	0,5
Granada	0,0	0,0	0,0	-	-
Olivo	62,2	0,0	0,0	-	-
Orégano	6,7	0,4	0,3	-11,7	-0,9
Sandía	0,9	3,6	3,5	-5,1	-0,3
Vid	0,9	1,8	1,4	-19,2	-1,9
<b>Orientada al mercado interno 2/</b>	<b>12,8</b>			<b>-1,5</b>	<b>-0,9</b>
Alfalfa	4,2	25,8	26,0	0,5	0,0
Ají	1,7	1,4	0,9	-36,7	-2,6
Frijol Vainita	0,2	0,0	0,1	+	-
Maíz amiláceo	0,3	0,0	0,0	71,4	0,0
Maíz chala	0,9	6,5	6,1	-5,5	-0,1
Maíz choclo	0,1	0,2	0,1	-31,6	-0,1
Melocotón	0,0	0,0	0,1	490,0	0,3
Papa	0,3	0,5	0,5	-2,3	0,0
Pera	0,1	0,1	0,1	91,4	0,2
Pimiento	0,3	0,1	0,2	40,7	0,2
Tomate	1,2	1,2	1,0	-15,4	-0,5
Zapallo	0,8	0,9	1,6	65,9	1,0
<b>SECTOR PECUARIO</b>	<b>14,6</b>			<b>-1,8</b>	<b>-0,7</b>
Carne de ave 4/	8,1	1,5	1,4	-5,2	-1,1
Carne de ovino 4/	0,1	0,0	0,0	-11,5	0,0
Carne de porcino 4/	1,4	0,3	0,3	15,6	0,6
Carne de vacuno 4/	0,5	0,1	0,1	2,0	0,0
Fibra Alpaca	0,3	0,0	0,0	-	-
Huevos	1,7	0,4	0,4	-1,3	-0,1
Leche	2,3	2,0	2,0	-2,3	-0,1
<b>SECTOR AGROPECUARIO</b>	<b>100,0</b>			<b>-3,3</b>	<b>-3,3</b>

1/ Cifras preliminares.

2/ Estimado a precios de 2007.

3/ En base a la estructura de similar periodo de 2025.

4/ Peso de animal en pie.

+ Presencia de producción.

Fuente: Ministerio de Desarrollo Agrario y Gerencia Regional de Agricultura y Riego - Tacna.

Elaboración: BCRP - Sucursal Arequipa. Departamento de Estudios Económicos.

- La menor actividad registrada en el **subsector agrícola** se explicó fundamentalmente por las menores áreas cosechadas de cultivos destinados al mercado externo y agroindustria (-8,3 por ciento), ante la menor producción de vid (-19,2 por ciento), orégano (-11,7 por ciento) y sandía (-5,1 por ciento). Asimismo, se reportó una menor producción de productos destinados al mercado interno (-1,5 por ciento), tales como ají (-36,7 por ciento), tomate (-15,4 por ciento), maíz choclo (-31,6 por ciento), maíz chala (-5,5 por ciento) y papa (-2,3 por ciento).

- Por su parte, el **subsector pecuario** reportó una contracción de 1,8 por ciento, como resultado de la menor producción de carne de ave (-5,2 por ciento), leche (-2,3 por ciento), huevos (-1,3 por ciento) y carne de ovino (-11,5 por ciento).
- En cuanto al avance de **siembras de la campaña actual (2025/2026)**, al cierre de enero, se registraron un total de 5 589 hectáreas instaladas, lo que significó un leve incremento de 0,1 por ciento respecto a las áreas sembradas en el mismo período de la **campaña anterior (2024/2025)**. Este resultado se sustentó en las mayores áreas sembradas de cultivos transitorios (2,3 por ciento), tales como ají (31,0 por ciento), haba grano verde (20,4 por ciento), camote (0,9 por ciento) y ají paprika (3,6 por ciento), entre los principales. En contraste, los cultivos permanentes y semipermanentes reportaron una caída de 30,6 por ciento, ante la menor superficie sembrada de olivo (-69,1 por ciento) y orégano (-54,7 por ciento).

**CUADRO N° 3**  
**TACNA: SUPERFICIE SEMBRADA 1/**  
(Hectáreas)

	Campaña agrícola 2/		Variación	
	2024/2025	2025/2026	Absoluta	Porcentual
<b>Cultivos Transitorios</b>	<b>5 222</b>	<b>5 340</b>	<b>118</b>	<b>2,3</b>
Ají	987	1 293	306	31,0
Ají paprika	28	29	1	3,6
Arveja grano verde	16	15	-1	-6,3
Camote	332	335	3	0,9
Cebolla	445	369	-76	-17,1
Haba grano verde	49	59	10	20,4
Maíz amarillo duro	0	0	-	-
Maíz amiláceo	673	666	-7	-1,0
Maíz chala	885	855	-30	-3,4
Maíz choclo	117	114	-3	-2,6
Papa	295	281	-14	-4,7
Sandía	357	353	-4	-1,1
Tomate	226	172	-54	-23,9
Zapallo	134	105	-29	-21,6
Otros	678	694	16	2,4
<b>Cultivos Permanentes y Semipermanentes</b>	<b>359</b>	<b>249</b>	<b>-110</b>	<b>-30,6</b>
Alfalfa	0	23	23	-
Manzana	0	0	-	-
Melón	62	74	12	19,4
Olivo	162	50	-112	-69,1
Orégano	86	39	-47	-54,7
Vid	0	2	2	-
Otros	49	61	12	24,5
<b>Total</b>	<b>5 581</b>	<b>5 589</b>	<b>8</b>	<b>0,1</b>

1/ Cifras preliminares.

2/ De agosto a enero.

Fuente: Gerencia Regional de Agricultura y Riego - Tacna.

Elaboración: BCRP - Sucursal Arequipa. Departamento de Estudios Económicos.

## 1.2 Sector pesca

- En el mes de enero, el **sector pesca** registró una caída de 67,9 por ciento con respecto al período comparativo interanual, ante el menor desembarque de recursos hidrobiológicos destinados al consumo humano directo (-55,9 por ciento), principalmente en la línea de fresco (-63,3 por ciento), es el caso de ejemplares como jurel, caballa, corvina, cangrejo y choro; y, en menor medida, en las líneas de enlatado (-89,7 por ciento), congelado (-0,8 por ciento) y seco (-100,0 por ciento).

**CUADRO N° 4**  
**TACNA: SECTOR PESCA 1/**  
**(Toneladas)**

	Enero		
	2025	2026	Var. %
<b>Consumo Humano Directo</b>	<b>12 955</b>	<b>5 715</b>	<b>-55,9</b>
Fresco	9 243	3 391	-63,3
Congelado	2 184	2 167	-0,8
Seco	2	0	-100,0
Enlatado	1 526	158	-89,7
<b>SECTOR PESCA 2/</b>			<b>-67,9</b>

1/ Cifras preliminares.

2/ Valor de producción a precios de 2007.

Fuente: Ministerio de la Producción – PRODUCE y Gerencia Regional de la Producción

Elaboración: BCRP - Sucursal Arequipa. Departamento de Estudios Económicos.

### 1.3 Sector minería

- En enero, la **actividad minera** retrocedió 9,2 por ciento en términos interanuales, como resultado de la menor producción de cobre (-5,4 por ciento), molibdeno (-15,2 por ciento), oro (-24,5 por ciento) y plata (-2,8 por ciento). A nivel de regiones, Tacna ocupó el primer lugar en la explotación de molibdeno, con una participación de 28,2 por ciento del total nacional; en tanto que, se ubicó en el quinto puesto en la producción cuprífera, al explicar el 8,8 por ciento de la producción nacional.

**CUADRO N° 5**  
**TACNA: SECTOR MINERÍA 1/**  
Unidades recuperables

(Variación % real respecto a similar periodo del año anterior)

Mineral	Estructura Porcentual 2025 2/	Enero			Contribución al crecimiento 3/
		2025	2026	Var. %	
Cobre (TMF)	63,5	18 070	17 089	-5,4	-3,3
Oro (KGF)	1,9	142	107	-24,5	-0,5
Plata (KGF)	1,9	7 785	7 565	-2,8	-0,1
Molibdeno (TMF)	32,7	991	840	-15,2	-5,4
<b>SECTOR MINERÍA 2/</b>	<b>100,0</b>			<b>-9,2</b>	<b>-9,2</b>

1/ Cifras preliminares.

2/ A precios de 2007.

3/ En base a la estructura de similar periodo de 2025.

Fuente: Ministerio de Energía y Minas.

Elaboración: BCRP - Sucursal Arequipa. Departamento de Estudios Económicos.

- En el mes de enero, la **inversión minera** en la región sumó USD 12,4 millones, lo que representó un crecimiento de 16,0 por ciento con respecto al mismo período del año anterior. De esta manera, la región representó el 3,1 por ciento de la inversión minera nacional, ubicándose en el décimo puesto.
- En el mes de enero, la **cotización internacional de los principales metales** mostró una tendencia al alza en el periodo intermensual. El precio del cobre (US\$/TM 13 062) registró un alza de 10,3 por ciento, por la depreciación del dólar, la especulación en la Bolsa de Futuros de Shanghai y riesgos en la producción chilena. Por su parte, el precio del oro (US\$/oz.tr. 4 733) tuvo un crecimiento de 9,6 por ciento, como resultado de las expectativas de flexibilización monetaria en EE. UU., el aumento de su demanda como activo refugio y la mayor demanda en Asia. Finalmente, los precios de la plata (USD/oz.tr. 91), plomo (¢USD/lb. 90) y zinc (¢USD/lb. 146) registraron crecimientos de 38,8 por ciento, 2,7 por ciento y 2,0 por ciento, respectivamente.

**GRÁFICO N° 1**  
**TACNA: VARIACIÓN DE LA PRODUCCIÓN MINERA**  
(Variación % real respecto a similar mes del año anterior)

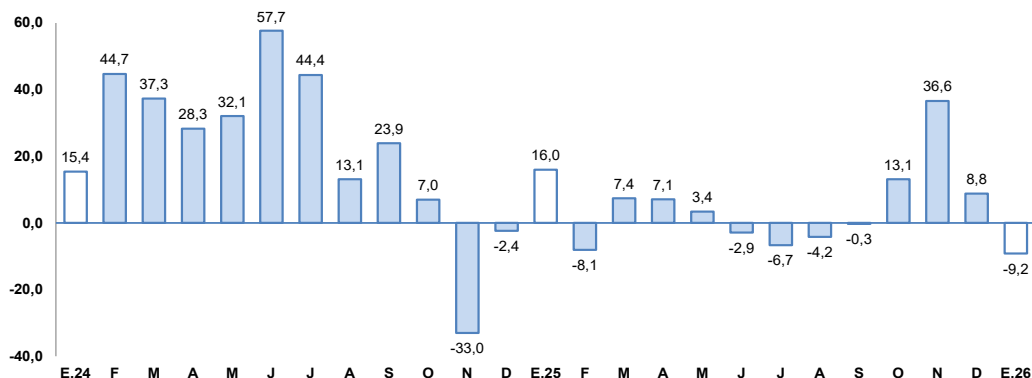

Fuente: Ministerio de Energía y Minas.

Elaboración: BCRP, Sucursal Arequipa, Departamento de Estudios Económicos.

## II. CRÉDITOS Y DEPÓSITOS

### 1. Créditos

- Al finalizar enero, los **créditos** registraron un saldo de S/ 2 876 millones, lo que representó un alza de 4,7 por ciento interanual y un crecimiento de 0,3 por ciento intermensual. A nivel institucional, la Banca Múltiple concentró el 58,8 por ciento de las operaciones y reportó un alza de 5,6 por ciento interanual; las Cajas Municipales representaron el 32,3 por ciento del total y reportaron un crecimiento de 4,4 por ciento interanual; las Financieras participaron del 2,1 por ciento del total y registraron una contracción de 37,8 por ciento interanual; y las Cajas Rurales representaron el 0,6 por ciento de las colocaciones y evidenciaron un crecimiento de 28,8 por ciento interanual. Finalmente, el Banco de la Nación otorgó el 5,5 por ciento de los créditos y sus saldos reportaron un crecimiento de 29,0 por ciento interanual, mientras que, Agrobanco concentró el 0,7 por ciento de las colocaciones, las que registraron una caída de 12,1 por ciento interanual.

**CUADRO N° 6**  
**TACNA: CREDITO DIRECTO**  
(Millones de soles)

	Estructura %	Saldo en millones de soles 1/		Tasa de crecimiento (%)	
		Dic-25	Ene-26	Mes	12 Meses
Banco de la Nación	5,5	135	159	17,7	29,0
Agrobanco	0,7	20	20	-3,7	-12,1
Banca Múltiple	58,8	1 709	1 691	-1,0	5,6
Financieras	2,1	60	59	-1,2	-37,8
Cajas Municipales	32,3	926	930	0,4	4,4
Cajas Rurales	0,6	17	18	4,0	28,8
Empresas de Crédito	0,0	0	0	-	-
<b>TOTAL</b>	<b>100,0</b>	<b>2 867</b>	<b>2 876</b>	<b>0,3</b>	<b>4,7</b>
MN	96,7	2 765	2 782	0,6	4,8
ME	3,3	101	94	-7,2	4,1
Coef. de Dolarización (%)		3,5	3,3		

1/ Los saldos en moneda extranjera se valúan al tipo de cambio constante de diciembre de 2025 (S/ 3,36).

Fuente: SBS y AFP.

Elaboración: BCRP, Sucursal Arequipa, Departamento de Estudios Económicos.

- Respecto al **tipo de moneda**, las operaciones en moneda nacional representaron el 96,7 por ciento del total, y reportaron un crecimiento de 4,8 por ciento respecto a su comparativo interanual; mientras que, los créditos en moneda extranjera registraron un

alza de 4,1 por ciento frente al mismo período del año anterior. De esta manera, el **coeficiente de dolarización** se ubicó en 3,3 por ciento, situándose en un nivel similar al valor reportado en el mismo mes del año anterior.

**GRAFICO N° 2**  
**TACNA: VARIACIÓN DEL CREDITO DIRECTO**  
(Variación % respecto a similar mes del año anterior)

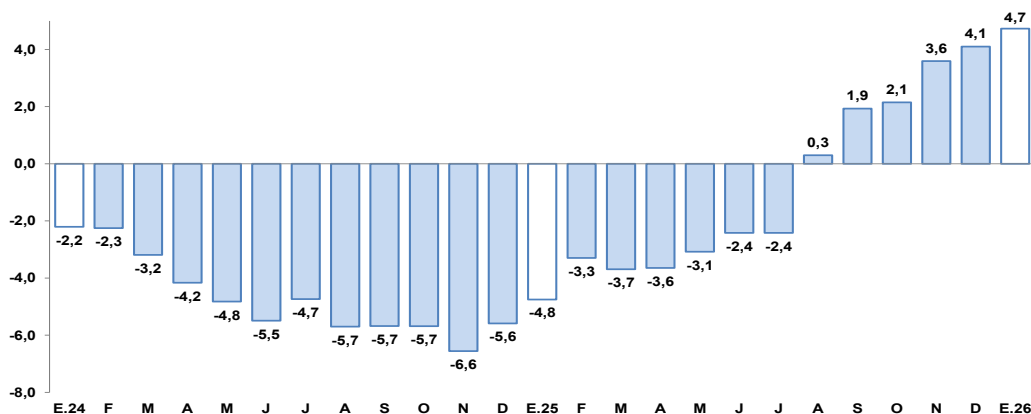

Fuente: Superintendencia de Banca, Seguros y AFP.  
Elaboración: BCRP, Sucursal Arequipa, Departamento de Estudios Económicos.

- De acuerdo con la **modalidad de crédito**, al cierre de enero, los créditos orientados al sector empresarial participaron del 63,6 por ciento del total de las colocaciones, registrando un crecimiento de 7,6 por ciento interanual; mientras que, el 36,4 por ciento de las operaciones restantes correspondieron a préstamos personales, las que mostraron una caída de 2,3 por ciento interanual, como resultado de los menores créditos de consumo (-2,4 por ciento) e hipotecarios (-2,3 por ciento).

**CUADRO N° 7**  
**TACNA: CREDITO DIRECTO POR TIPO 1/**  
(En porcentaje)

	Estructura %	Tasa de crecimiento (%)	
		Enero-2026	
		Mes	12 Meses
<b>Empresarial</b>	<b>63,6</b>	<b>-0,6</b>	<b>7,6</b>
Corporativo	10,3	-5,3	2,9
Grandes Empresas	3,6	-3,0	-23,3
Medianas Empresas	2,0	-4,5	-6,5
Pequeñas Empresas	41,7	1,5	17,6
Microempresas	6,1	-2,9	-12,1
<b>Personal</b>	<b>36,4</b>	<b>-0,4</b>	<b>-2,3</b>
Consumo	27,0	-0,7	-2,4
Hipotecario	9,4	0,3	-2,3
<b>Total</b>	<b>100,0</b>	<b>-0,5</b>	<b>3,7</b>

1/ Sin considerar al Banco de la Nación y Agrobanco, con tipo de cambio fijo.  
Fuente: SBS y AFP.

Elaboración: BCRP, Sucursal Arequipa, Departamento de Estudios Económicos.

- La **tasa de morosidad**, en el mes de enero, alcanzó a 5,0 por ciento, situándose en 1,5 puntos porcentuales por debajo del valor registrado en similar mes del año anterior. De esta manera, las instituciones que registraron el mayor porcentaje de morosidad fueron las Cajas Rurales de Ahorro y Crédito (8,5 por ciento), Agrobanco (7,4 por ciento) y las Cajas Municipales (6,3 por ciento). De otro lado, la Banca Múltiple (4,8 por ciento), las Empresas Financieras (3,2 por ciento) y el Banco de la Nación (1,7 por ciento) registraron las menores tasas de morosidad.

**GRÁFICO N° 3**  
**TACNA: TASA DE MOROSIDAD 1/**  
(Porcentaje)

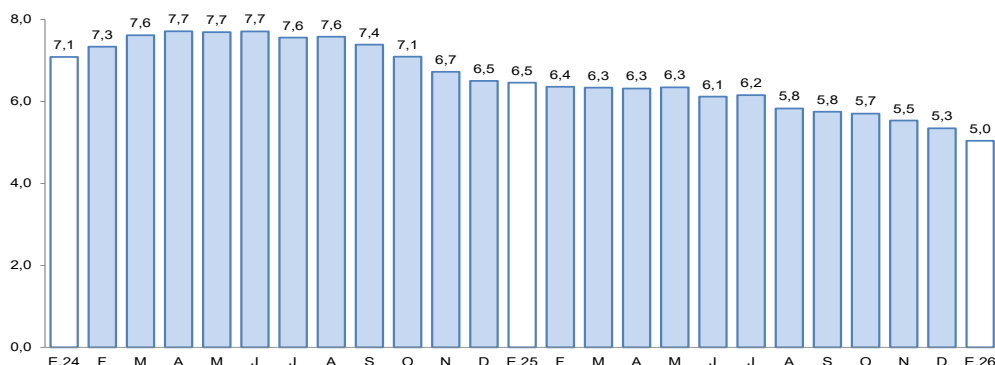

1/ Morosidad = (créditos vencidos + créditos en cobranza judicial) / colocaciones brutas.

Fuente: Superintendencia de Banca, Seguros y AFPs.

Elaboración: BCRP, Sucursal Arequipa, Departamento de Estudios Económicos.

## 2. Depósitos

- Al finalizar enero, los saldos de **depósitos** en la región sumaron S/ 3 189 millones, reportando un crecimiento de 11,1 por ciento interanual, lo que correspondió a un alza de 2,2 por ciento intermensual. Por tipo de institución, la Banca Múltiple concentró el 65,2 por ciento de las operaciones y registró un aumento en sus saldos de 14,0 por ciento interanual; las Cajas Municipales participaron del 21,5 por ciento del total y reportaron un incremento de 4,9 por ciento interanual; las Financieras participaron del 0,9 por ciento de operaciones y registraron una contracción de 9,4 por ciento interanual. Finalmente, las Cajas Rurales participaron del 0,1 por ciento del total y decrecieron 22,7 por ciento interanual; en tanto que, el Banco de la Nación capturó el 12,3 por ciento restante de las captaciones y sus saldos reportaron un crecimiento de 9,6 por ciento interanual.

**CUADRO N° 8**  
**TACNA: DEPÓSITOS**  
(Millones de soles)

	Estructura % Ene-26	Saldo en millones de soles 1/		Tasa de crecimiento (%)	
		Dic-25	Ene-26	Mes	12 Meses
Banco de la Nación	12,3	365	392	7,4	9,6
Banca Múltiple	65,2	2 047	2 080	1,6	14,0
Financieras	0,9	28	28	2,8	-9,4
Cajas Municipales	21,5	678	686	1,1	4,9
Cajas Rurales	0,1	3	3	1,0	-22,7
<b>TOTAL</b>	<b>100,0</b>	<b>3 121</b>	<b>3 189</b>	<b>2,2</b>	<b>11,1</b>
Vista	17,0	493	541	9,8	16,6
Ahorro	54,3	1 712	1 730	1,1	14,4
A plazo	28,8	916	917	0,2	2,6
MN	80,0	2 518	2 550	1,3	10,7
ME	20,0	603	638	5,9	12,6
Coef. de Dolarización (%)		19,3	20,0		

1/ Los saldos en moneda extranjera se valúan al tipo de cambio constante de diciembre de 2025 (S/ 3,36).

Fuente: SBS y AFP

Elaboración: BCRP, Sucursal Arequipa, Departamento de Estudios Económicos.

- Por **tipo de moneda**, los depósitos en soles representaron el 80,0 por ciento del total, y sus saldos registraron un crecimiento de 10,7 por ciento interanual; mientras que, las operaciones en moneda extranjera reportaron una expansión de 12,6 por ciento interanual. De esta manera, el **coeficiente de dolarización** alcanzó a 20,0 por ciento, situándose en 0,3 puntos porcentuales por encima del valor registrado en similar período del año anterior.

- De acuerdo con la **modalidad de captación**, los depósitos de ahorro representaron el 54,3 por ciento del total de operaciones y reportaron un incremento de 14,4 por ciento interanual; seguidos por los depósitos a plazo, que alcanzaron el 28,8 por ciento del total y evidenciaron un alza de 2,6 por ciento interanual; mientras que, los depósitos a la vista capturaron el 17,0 por ciento restante de las operaciones y sus saldos mostraron un crecimiento de 16,6 por ciento interanual.

**GRÁFICO N° 4**  
**TACNA: VARIACIÓN DE LOS DEPÓSITOS 1/**  
(Variación % respecto a similar mes del año anterior)

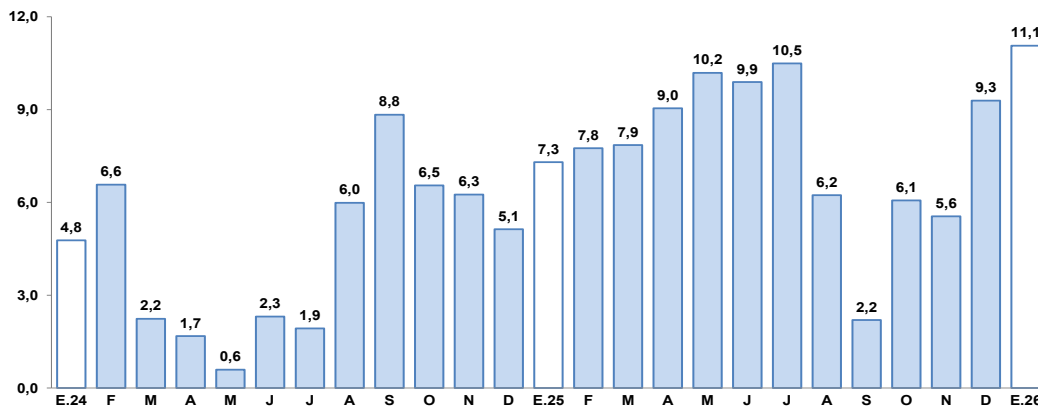

1/ Comprende Banco de la Nación, banca múltiple, cajas municipales, cajas rurales y financieras.

Fuente: Superintendencia de Banca, Seguros y AFP.

Elaboración: BCRP, Sucursal Arequipa, Departamento de Estudios Económicos.

- El coeficiente **colocaciones/depósitos**, en el mes de enero, alcanzó a 0,90, situándose por debajo del valor registrado en el mismo mes del año anterior (0,96).

### III. EJECUCIÓN DEL PRESUPUESTO DE GASTOS DEL GOBIERNO GENERAL

#### 1. Ejecución del gasto corriente no financiero

- En enero, el **gasto corriente** alcanzó a S/ 170 millones, lo que significó un incremento real de 34,3 por ciento interanual, como resultado de los mayores gastos del Gobierno nacional (75,4 por ciento) y Gobierno regional (11,2 por ciento). De otro lado, se registró un menor gasto de los Gobiernos locales (-0,4 por ciento), lo que contrarrestó el resultado final.
- En enero, la **inversión pública (formación bruta de capital)** sumó S/ 64 millones, lo que representó un crecimiento real de 123,1 por ciento respecto al mismo período del año anterior, ante el mayor dinamismo de la ejecución del Gobierno regional (178,8 por ciento) y los Gobiernos locales (101,3 por ciento). En contraste, se reportó una menor ejecución del Gobierno nacional (-47,3 por ciento).
- De esta manera, el **avance de ejecución de la inversión pública** en la región fue de 6,3 por ciento del PIM, explicado por la ejecución del Gobierno nacional, que registró un avance de 0,5 por ciento; del Gobierno regional, que alcanzó una ejecución de 13,4 por ciento; y de los Gobiernos locales, que registraron un avance de 5,1 por ciento.

**CUADRO N° 9**  
**TACNA: EJECUCIÓN DEL GASTO CORRIENTE NO FINANCIERO 1/**  
(Millones de soles)

	Enero		
	2025	2026	Var.% real
<b>I. GASTOS CORRIENTES</b>	<b>124</b>	<b>170</b>	<b>34,3</b>
Gobierno nacional	47	84	75,4
Gobierno regional	65	73	11,2
Gobiernos locales	13	13	-0,4
<b>II. FORMACIÓN BRUTA DE CAPITAL</b>	<b>28</b>	<b>64</b>	<b>123,1</b>
Gobierno nacional	2	1	-47,3
Gobierno regional	12	33	178,8
Gobiernos locales	15	30	101,3
<b>III OTROS GASTOS DE CAPITAL 2/</b>	<b>0</b>	<b>0</b>	<b>-</b>
<b>GASTO NO FINANCIERO TOTAL (I+II+III)</b>	<b>153</b>	<b>234</b>	<b>50,7</b>
Gobierno nacional	49	85	70,5
Gobierno regional	76	106	36,8
Gobiernos locales	27	43	54,0

1/ Información actualizada al 31 de enero de 2026.

2/ Comprende la adquisición de activos no financieros.

Fuente: MEF.

Elaboración: BCRP, Sucursal Arequipa. Departamento de Estudios Económicos.

**GRÁFICO N° 5**  
**TACNA: VARIACIÓN DE LA INVERSIÓN PÚBLICA**  
(Variación % real)

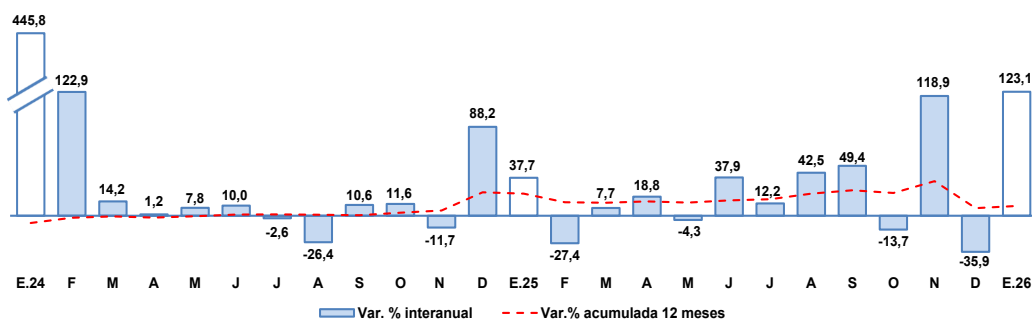

Fuente: Ministerio de Economía y Finanzas.

Elaboración: BCRP, Sucursal Arequipa, Departamento de Estudios Económicos

- En el mes de enero, los principales proyectos ejecutados en los tres niveles de gobierno fueron:

Por el **Gobierno nacional**:

- Mejoramiento de la carretera Boca del Río - Tacna en los distritos de Tacna, Sama y La Yarada Los Palos, provincia de Tacna; por S/ 955,4 mil.
- Instalación, mejoramiento y ampliación de los servicios turísticos públicos de la Estación Ferrocarril Tacna - Arica, en el sector Museo Ferroviario, distrito y provincia de Tacna; por S/ 32,4 mil.

- Recuperación de las poblaciones de la especie suri (*rhea pennata*) en las regiones Puno, Moquegua y Tacna, y en el ACR Vilacota Maure, distrito de Ticaco, provincia de Tarata; por S/ 18,0 mil.
- Mejoramiento y ampliación de los servicios de vigilancia, control sanitario y de inocuidad para productos de la pesca, acuicultura y piensos, distrito y provincia de Tacna; por S/ 8,1 mil.
- Mejoramiento y ampliación del servicio de limpieza pública para las ciudades de los distritos de Coronel Gregorio Albarracín Lanchipa, Pocollay, Ciudad Nueva, Alto de la Alianza y Tacna, provincia de Tacna; por S/ 3,2 mil.

En el **Gobierno regional:**

- Mejoramiento de la prestación del servicio de gestión educativa en la Dirección Regional Sectorial de Educación Tacna, distrito Coronel Gregorio Albarracín Lanchipa, provincia de Tacna; con un monto de S/ 5,2 millones.
- Creación del servicio de provisión de agua para riego en el Sector Hidráulico Mayor Uchusuma - Caplina Clase B, sector Cerro Blanco, distrito de Calana, provincia de Tacna; con un monto de S/ 4,2 millones.
- Mejoramiento del servicio educativo del nivel primario y secundario de la Institución Educativa N.º 42241 Hermógenes Arenas Yáñez, distrito de Tacna; por S/ 3,7 millones.
- Mejoramiento del servicio de transitabilidad vehicular y peatonal en Alto Camilaca, distrito de Camilaca, provincia de Candarave; por S/ 3,5 millones.
- Mejoramiento del servicio de agua para riego de la Comisión de Regantes Yunga, distrito y provincia de Tarata; por S/ 3,4 millones.

Por los **Gobiernos locales:**

- Instalación de un sistema de regulación en la subcuenca del río Higuera, distrito de Ilabaya, provincia Jorge Basadre; con una inversión de S/ 8,4 millones.
- Construcción de bocatoma, canal de riego y reservorio; en el sistema de riego Cojmani-Vilalaca, distrito de Ilabaya, de provincia Jorge Basadre; con un monto de S/ 3,5 millones.
- Mejoramiento y ampliación del servicio de agua potable y alcantarillado sanitario en las localidades de Ilabaya, Mirave y Ticapampa, distrito de Ilabaya, provincia de Jorge Basadre; por S/ 1,5 millones.
- Mejoramiento del servicio de práctica deportiva y/o recreativa en la losa deportiva del C.P. Borogueña, distrito de Ilabaya, provincia de Jorge Basadre; con un monto de S/ 1,5 millones.
- Remodelación de campo deportivo y cerco y/o portada; construcción de servicios higiénicos y/o vestidores y estructura de servicio básico; además de otros activos en el campo deportivo del Anexo Ticapampa, distrito de Ilabaya, provincia Jorge Basadre; con un monto de S/ 1,4 millones.

**IV. ANEXOS**

**ANEXO 1**

**TACNA: PRODUCCIÓN AGROPECUARIA 1/  
(Toneladas métricas)**

PRODUCTOS	2025												2026	
	ENE	FEB	MAR	ABR	MAY	JUN	JUL	AGO	SET	OCT	NOV	DIC	ENE	
<b>AGRICOLA</b>														<b>AGRICOLA</b>
Cebolla	579	1 280	3 995	4 198	6 360	560	1 596	2 538	1 000	390	200	485	810	Cebolla
Olivo	0	0	11 264	30 148	59 109	61 180	28 679	27 380	24 366	5 629	4 135	0	0	Olivo
Orégano	375	336	330	2 785	1 378	315	375	305	331	2 416	2 228	315	331	Orégano
Sandia	3 645	3 510	2 420	1 520	1 260	0	0	0	0	1 020	3 027	3 502	3 460	Sandia
Alfalfa	25 848	25 884	25 953	26 009	26 050	25 840	25 710	25 561	25 647	25 709	25 831	25 971	25 990	Alfalfa
Ají	1 410	2 534	2 564	2 150	1 642	96	69	46	69	168	36	96	892	Ají
Granada	0	0	218	0	0	0	0	0	0	0	0	0	0	Granada
Maíz amiláceo	7	25	58	93	376	1 872	0	0	0	0	0	0	12	Maíz amiláceo
Maíz chala	6 476	6 845	5 559	6 922	8 483	7 590	7 279	7 733	7 277	7 435	6 232	6 268	6 122	Maíz chala
Maíz choclo	155	326	673	540	227	30	38	62	46	15	0	82	106	Maíz choclo
Papa	528	1 356	1 968	1 649	195	18	15	219	153	134	169	229	516	Papa
Pimiento	135	253	188	270	218	220	255	189	210	175	255	132	190	Pimiento
Tomate	1 181	2 510	2 066	1 493	1 181	1 153	1 083	1 162	924	567	560	554	999	Tomate
Vid	1 764	2 047	1 316	340	0	0	0	0	0	0	0	0	1 426	Vid
Zapallo	935	1 382	2 008	349	228	80	1 169	3 711	2 355	1 350	906	1 095	1 551	Zapallo
<b>PECUARIO</b>														<b>PECUARIO</b>
Carne de ave 2/	1 492	1 308	1 616	1 710	1 706	1 641	1 657	1 516	1 483	1 425	1 428	1 525	1 415	Carne de ave 2/
Carne de porcino 2/	285	296	286	257	280	282	280	302	282	282	289	320	330	Carne de porcino 2/
Carne de vacuno 2/	87	83	85	84	85	88	91	91	89	88	89	93	89	Carne de vacuno 2/
Huevo	393	393	418	407	400	405	416	427	405	404	352	370	387	Huevo
Leche	2 011	1 818	2 023	1 946	2 029	1 964	2 013	1 995	1 951	2 025	1 978	2 031	1 965	Leche
<b>Otros Pecuarios</b>														<b>Otros Pecuarios</b>
Carne de alpaca 2/	24	24	24	23	25	27	27	23	26	26	27	27	23	Carne de alpaca 2/
Carne de llama 2/	12	12	12	13	14	15	15	15	15	14	15	15	13	Carne de llama 2/
Carne de caprino 2/	6	6	7	7	8	8	9	8	8	8	8	10	6	Carne de caprino 2/
Carne de ovino 2/	17	16	18	16	19	19	20	20	20	18	19	20	15	Carne de ovino 2/

1/ Cifras preliminares

2/ Peso de animal en pie.

Fuente: Ministerio de Desarrollo Agrario y Gerencia Regional de Agricultura y Riego - Tacna.

Elaboración: BCRP - Sucursal Arequipa. Departamento de Estudios Económicos.



ANEXO 2

TACNA: EXTRACCIÓN DE ESPECIES HIDROBIOLÓGICAS 1/  
(Toneladas métricas)

ESPECIES	2025												2026	ESPECIES
	ENE	FEB	MAR	ABR	MAY	JUN	JUL	AGO	SET	OCT	NOV	DIC	ENE	
<b>CHD 2/</b>	<b>12 955</b>	<b>5 981</b>	<b>7 233</b>	<b>3 606</b>	<b>4 349</b>	<b>2 675</b>	<b>5 319</b>	<b>7 730</b>	<b>5 760</b>	<b>4 479</b>	<b>876</b>	<b>5 209</b>	<b>5 715</b>	<b>CHD 2/</b>
1. Fresco	9 243	3 751	6 022	2 669	3 209	1 846	4 452	5 056	3 930	2 985	453	3 263	3 391	1. Fresco
2. Congelado	2 184	1 218	907	936	1 139	504	552	586	832	854	385	940	2 167	2. Congelado
3. Seco	2	0	1	1	1	0	1	1	0	0	0	0	0	3. Seco
4. Enlatado	1 526	1 012	303	0	0	325	315	2 086	998	640	38	1 006	158	4. Enlatado

1/ Cifras preliminares

2/ Consumo Humano Directo

Fuente: Ministerio de la Producción – PRODUCE y Gerencia Regional de la Producción

Elaboración: BCRP - Sucursal Arequipa. Departamento de Estudios Económicos.



**ANEXO 3**

**TACNA: PRODUCCIÓN MINERA 1/  
(unidades recuperables)**

PRODUCTOS	2025												2026	PRODUCTOS	
	ENE	FEB	MAR	ABR	MAY	JUN	JUL	AGO	SET	OCT	NOV	DIC	ENE		
<b>MINERÍA METÁLICA</b>															<b>MINERÍA METÁLICA</b>
Cobre (TMF)	18 070	16 876	19 004	18 383	18 881	17 871	15 959	16 229	17 926	17 745	15 625	17 884	17 089	Cobre (TMF)	
Oro (KGF)	142	138	141	123	147	135	133	129	132	138	134	110	107	Oro (KGF)	
Plata (KGF)	7 785	6 906	7 373	7 735	8 339	7 357	6 512	6 856	7 598	7 959	6 900	7 668	7 565	Plata (KGF)	
Molibdeno (TMF)	991	639	785	781	890	851	814	774	867	1 000	792	993	840	Molibdeno (TMF)	

1/ Cifras Preliminares

Fuente: Ministerio de Energía y Minas.

Elaboración: BCRP - Sucursal Arequipa. Departamento de Estudios Económicos.

ANEXO 4

TACNA: IMPORTACIONES 1/  
(Valor FOB - Millones de USD)

DESCRIPCIÓN	2025												2026	DESCRIPCIÓN
	ENE	FEB	MAR	ABR	MAY	JUN	JUL	AGO	SET	OCT	NOV	DIC	ENE	
<b>I. BIENES DE CONSUMO</b>	<b>15,8</b>	<b>18,0</b>	<b>19,4</b>	<b>20,3</b>	<b>19,6</b>	<b>19,7</b>	<b>17,7</b>	<b>17,9</b>	<b>18,5</b>	<b>21,6</b>	<b>20,5</b>	<b>17,1</b>	<b>20,3</b>	<b>I. BIENES DE CONSUMO</b>
Bienes de Consumo no Duradero	13,5	15,2	16,8	15,7	17,1	17,1	15,8	15,5	15,9	18,5	17,8	14,1	16,9	Bienes de Consumo no Duradero
Bienes de Consumo Duradero	2,3	2,8	2,5	4,6	2,6	2,6	1,9	2,4	2,6	3,1	2,7	3,0	3,4	Bienes de Consumo Duradero
<b>II. INSUMOS</b>	<b>14,5</b>	<b>14,1</b>	<b>13,4</b>	<b>14,9</b>	<b>14,4</b>	<b>14,1</b>	<b>12,5</b>	<b>12,9</b>	<b>14,7</b>	<b>15,7</b>	<b>15,7</b>	<b>15,8</b>	<b>11,7</b>	<b>II. INSUMOS</b>
Combustibles, Lubricantes y Conexos	0,1	0,1	0,1	0,2	0,0	0,5	0,1	0,1	0,1	0,1	0,3	0,0	0,1	Combustibles, Lubricantes y Conexos
Materias Primas para la Agricultura	2,6	1,7	1,0	1,0	0,9	0,7	0,6	0,6	1,1	1,8	1,9	1,2	1,0	Materias Primas para la Agricultura
Materias Primas para la Industria	11,9	12,4	12,4	13,7	13,6	12,9	11,8	12,2	13,5	13,8	13,5	14,6	10,6	Materias Primas para la Industria
<b>III. BIENES DE CAPITAL</b>	<b>49,9</b>	<b>65,0</b>	<b>57,7</b>	<b>63,9</b>	<b>75,1</b>	<b>64,8</b>	<b>72,1</b>	<b>97,9</b>	<b>111,3</b>	<b>85,3</b>	<b>73,8</b>	<b>89,7</b>	<b>48,2</b>	<b>III. BIENES DE CAPITAL</b>
Materiales de Construcción	2,7	2,7	2,6	2,8	3,8	3,6	3,3	4,7	4,1	4,0	3,4	3,3	4,6	Materiales de Construcción
Bienes de Capital para la Agricultura	0,1	0,5	0,3	0,5	0,4	0,2	0,4	0,4	0,4	0,5	0,4	0,3	0,6	Bienes de Capital para la Agricultura
Bienes de Capital para la Industria	17,8	15,3	16,5	10,9	16,4	13,6	12,2	15,7	21,5	18,0	13,7	16,1	14,3	Bienes de Capital para la Industria
Equipos de Transporte	29,3	46,5	38,2	49,8	54,5	47,4	56,2	77,1	85,3	62,8	56,3	70,0	28,8	Equipos de Transporte
<b>TOTAL</b>	<b>80,3</b>	<b>97,1</b>	<b>90,5</b>	<b>99,2</b>	<b>109,2</b>	<b>98,7</b>	<b>102,3</b>	<b>128,7</b>	<b>144,4</b>	<b>122,6</b>	<b>110,0</b>	<b>122,6</b>	<b>80,2</b>	<b>TOTAL</b>

1/ Cifras preliminares

Fuente: SUNAT.

Elaboración: BCRP - Sucursal Arequipa. Departamento de Estudios Económicos.



ANEXO 5

TACNA: ESTRUCTURA DE IMPORTACIONES POR PRINCIPALES PAÍSES DE ORIGEN  
ENERO

(Valor FOB - Millones de USD)

País	Principales Productos	% del Total	Valor FOB	Estructura % por país
<b>Chile</b>		<b>37,2</b>	<b>29,8</b>	<b>100,0%</b>
	Demás partes destinadas a las máquinas (grúas)		2,1	7,2%
	Los demás materiales textiles de fibras acrílicas		1,8	6,1%
	Los demás duraznos incluidos los grifones y nectarinas		1,3	4,2%
	Los demás cementos blancos, incluso coloreado		1,0	3,5%
	Los demás cables de acero		0,7	2,4%
	Las demás partes de bombas para líquidos		0,7	2,4%
	Las demás mezclas de sustancias odoríferas y mezclas		0,5	1,8%
	Otros		21,6	72,4%
<b>Brasil</b>		<b>17,1</b>	<b>13,7</b>	<b>100,0%</b>
	Tractores		4,5	32,8%
	Vehículos diesel para transporte de mercancías		3,0	21,9%
	Vehículos de peso total con carga > a 6,2 t		1,8	13,5%
	Los demás Vehículos automóbiles para transporte		1,5	11,1%
	Camionetas pick-up ensambladas superior a 9,3 t		0,9	6,5%
	Los demás de vehículos		0,7	4,9%
	Otros		1,3	9,2%
<b>República Popular De China</b>		<b>12,8</b>	<b>10,3</b>	<b>100,0%</b>
	Radiales		2,4	23,3%
	Hidrogenosulfuro (sulfhidrato) de sodio		1,1	10,6%
	Neumáticos nuevos de caucho, radiales		0,8	7,6%
	Otros		6,0	58,5%
<b>Reino Unido</b>		<b>9,4</b>	<b>7,5</b>	<b>100,0%</b>
	Vehículos diesel para transporte de mercancías		4,2	56,4%
	Tractores		2,3	30,3%
	Los demás Vehículos automóbiles para transporte		0,5	7,0%
	Camionetas pick-up ensambladas superior a 9,3 t		0,4	6,0%
	Otros		0,0	0,2%
<b>Estados Unidos</b>		<b>4,6</b>	<b>3,7</b>	<b>100,0%</b>
	Demás partes destinadas a las máquinas (grúas)		0,7	18,0%
	Las demás brocas		0,4	10,9%
	Los demás calzados con plataforma de madera		0,3	8,8%
	Los demás calzados con palmilla o plataforma de madera		0,2	6,0%
	Los demás salmones del Pacífico		0,2	4,8%
	Los demás conductores eléctricos de cobre		0,2	4,6%
	Otros		1,7	46,8%
<b>Zonas Francas Del Perú</b>		<b>4,0</b>	<b>3,2</b>	<b>100,0%</b>
	Ladrillos de construcción		1,1	33,8%
	Ropas de fibras sintéticas o artificiales		0,8	23,6%
	Los demás calzados que cubran el tobillo		0,3	8,1%
	Otros		1,1	34,4%
<b>Otros</b>		<b>14,9</b>	<b>12,0</b>	
<b>TOTAL</b>		<b>100,0</b>	<b>80,2</b>	

Fuente: SUNAT

Elaboración: BCRP - Sucursal Arequipa. Departamento de Estudios Económicos.



ANEXO 6

TACNA: ESTRUCTURA DE IMPORTACIONES POR PRINCIPALES PRODUCTOS  
ENERO  
(Valor FOB - Millones de USD)

Producto	% del Total	Valor FOB	Estructura % por producto
<b>Vehículos diesel para transporte de mercancías</b>	<b>9,0</b>	<b>7,2</b>	<b>100,0%</b>
Reino Unido		4,2	58,5%
Brasil		3,0	41,5%
Otros		0,0	0,0%
<b>Tractores</b>	<b>8,5</b>	<b>6,8</b>	<b>100,0%</b>
Brasil		4,5	66,4%
Reino Unido		2,3	33,6%
Otros		0,0	0,0%
<b>Las demás partes destinadas a las máquinas (grúas)</b>	<b>3,5</b>	<b>2,8</b>	<b>100,0%</b>
Chile		2,1	76,4%
Estados Unidos		0,7	23,6%
Otros		0,0	0,0%
<b>Radiales</b>	<b>3,0</b>	<b>2,4</b>	<b>100,0%</b>
República Popular De China		2,4	100,0%
Otros		0,0	0,0%
<b>Los demás Vehículos automóviles para transporte</b>	<b>2,7</b>	<b>2,2</b>	<b>100,0%</b>
Brasil		1,5	69,3%
Reino Unido		0,5	24,1%
Otros		0,1	6,6%
<b>Compactadoras y palas cargadoras</b>	<b>2,7</b>	<b>2,2</b>	<b>100,0%</b>
Países Bajos		0,9	41,3%
Alemania Occidental Republica		0,4	18,0%
Otros		0,9	40,6%
<b>Vehículos de peso total con carga &gt; a 6,2 t</b>	<b>2,3</b>	<b>1,8</b>	<b>100,0%</b>
Brasil		1,8	100,0%
Otros		0,0	0,0%
<b>Las demás carrocerías de vehículos</b>	<b>2,3</b>	<b>1,8</b>	<b>100,0%</b>
Chile		1,8	100,0%
Otros		0,0	0,0%
<b>Otros</b>	<b>66,0</b>	<b>52,9</b>	
<b>TOTAL</b>	<b>100,0</b>	<b>80,2</b>	

Fuente: SUNAT

Elaboración: BCRP - Sucursal Arequipa. Departamento de Estudios Económicos.



**ANEXO 7**

**TACNA: CRÉDITOS**  
(Saldo en millones de soles)

ENTIDADES FINANCIERAS	2025												2026	ENTIDADES FINANCIERAS
	ENE	FEB	MAR	ABR	MAY	JUN	JUL	AGO	SET	OCT	NOV	DIC	ENE	
<b>I. BANCO DE LA NACIÓN</b>	123	123	123	124	127	127	127	131	130	125	131	135	159	<b>I. BANCO DE LA NACIÓN</b>
<b>II. AGROBANCO</b>	22	22	23	23	24	24	24	23	22	22	21	20	20	<b>II. AGROBANCO</b>
<b>III. BANCA MÚLTIPLE</b>	1 602	1 635	1 595	1 572	1 568	1 605	1 616	1 654	1 680	1 687	1 708	1 709	1 691	<b>III. BANCA MÚLTIPLE</b>
<b>IV. INSTIT. NO BANCARIAS</b>	999	997	1 000	1 003	1 005	976	982	982	985	993	1 003	1 003	1 007	<b>IV. INSTIT. NO BANCARIAS</b>
Empresas Financieras	96	95	94	93	93	60	61	60	61	60	60	60	59	Empresas Financieras
Cajas Municipales	890	888	891	895	897	901	905	907	908	917	926	926	930	Cajas Municipales
Cajas Rurales	14	14	14	15	15	15	15	16	16	16	16	17	18	Cajas Rurales
Empresas de Crédito	0	0	0	0	0	0	0	0	0	0	0	0	0	Empresas de Crédito
<b>TOTAL (I+II+III)</b>	<b>2 746</b>	<b>2 777</b>	<b>2 740</b>	<b>2 721</b>	<b>2 723</b>	<b>2 732</b>	<b>2 748</b>	<b>2 790</b>	<b>2 817</b>	<b>2 827</b>	<b>2 862</b>	<b>2 867</b>	<b>2 876</b>	<b>TOTAL (I+II+III)</b>
Moneda Nacional	2 655	2 694	2 656	2 637	2 637	2 639	2 653	2 689	2 708	2 717	2 756	2 765	2 782	Moneda Nacional
Moneda Extranjera	90	83	84	84	86	93	96	101	109	110	106	101	94	Moneda Extranjera

Fuente: SBS y AFP

Elaboración: BCRP, Sucursal Arequipa. Departamento de Estudios Económicos.

ANEXO 8

TACNA: DEPÓSITOS  
(Saldo en millones de soles)

ENTIDADES FINANCIERAS	2025												2026	ENTIDADES FINANCIERAS
	ENE	FEB	MAR	ABR	MAY	JUN	JUL	AGO	SET	OCT	NOV	DIC	ENE	
<b>I. BANCO DE LA NACIÓN</b>	<b>358</b>	<b>349</b>	<b>346</b>	<b>342</b>	<b>343</b>	<b>341</b>	<b>350</b>	<b>349</b>	<b>353</b>	<b>356</b>	<b>358</b>	<b>365</b>	<b>392</b>	<b>I. BANCO DE LA NACIÓN</b>
<b>II. BANCA MÚLTIPLE</b>	<b>1 825</b>	<b>1 804</b>	<b>1 870</b>	<b>1 799</b>	<b>1 792</b>	<b>1 808</b>	<b>1 849</b>	<b>1 863</b>	<b>1 829</b>	<b>1 869</b>	<b>1 915</b>	<b>2 047</b>	<b>2 080</b>	<b>II. BANCA MÚLTIPLE</b>
<b>III. INSTIT. NO BANCARIAS</b>	<b>688</b>	<b>684</b>	<b>685</b>	<b>690</b>	<b>703</b>	<b>704</b>	<b>706</b>	<b>702</b>	<b>704</b>	<b>700</b>	<b>714</b>	<b>708</b>	<b>717</b>	<b>III. INST. NO BANCARIAS</b>
Empresas Financieras	31	32	32	33	33	27	27	27	26	27	28	28	28	Empresas Financieras
Cajas Municipales	654	649	650	654	666	673	675	672	675	671	683	678	686	Cajas Municipales
Cajas Rurales	3	3	3	3	3	3	3	3	3	3	3	3	3	Cajas Rurales
<b>TOTAL (I+II+III)</b>	<b>2 871</b>	<b>2 837</b>	<b>2 901</b>	<b>2 832</b>	<b>2 838</b>	<b>2 853</b>	<b>2 905</b>	<b>2 914</b>	<b>2 887</b>	<b>2 925</b>	<b>2 986</b>	<b>3 121</b>	<b>3 189</b>	<b>TOTAL (I+II+III)</b>
Moneda Nacional	2 304	2 291	2 332	2 266	2 276	2 282	2 320	2 335	2 317	2 332	2 389	2 518	2 550	Moneda Nacional
Moneda Extranjera	567	546	569	566	562	571	585	579	569	593	598	603	638	Moneda Extranjera

Fuente: SBS y AFP

Elaboración: BCRP, Sucursal Arequipa. Departamento de Estudios Económicos.



**ANEXO 9**

**TACNA: INGRESOS RECAUDADOS POR EL GOBIERNO CENTRAL  
(Millones de soles)**

DESCRIPCIÓN	2025												2026	DESCRIPCIÓN
	ENE	FEB	MAR	ABR	MAY	JUN	JUL	AGO	SET	OCT	NOV	DIC	ENE	
<b>I. INGRESOS TRIBUTARIOS</b>	<b>94</b>	<b>85</b>	<b>107</b>	<b>115</b>	<b>104</b>	<b>98</b>	<b>102</b>	<b>97</b>	<b>122</b>	<b>117</b>	<b>103</b>	<b>110</b>	<b>94</b>	<b>I. INGRESOS TRIBUTARIOS</b>
<b>1. Impuesto a los Ingresos</b>	<b>20</b>	<b>12</b>	<b>13</b>	<b>25</b>	<b>16</b>	<b>15</b>	<b>17</b>	<b>13</b>	<b>13</b>	<b>13</b>	<b>13</b>	<b>14</b>	<b>20</b>	<b>1. Impuesto a los Ingresos</b>
- Personas Naturales	10	4	5	5	5	5	9	5	5	5	5	5	8	- Personas Naturales
- Personas Jurídicas	9	7	7	9	7	7	7	8	8	8	8	9	12	- Personas Jurídicas
- Regularizaciones	0	0	1	12	4	3	1	1	0	0	0	1	0	- Regularizaciones
<b>2. Impuesto a la Importación</b>	<b>4</b>	<b>4</b>	<b>5</b>	<b>5</b>	<b>5</b>	<b>6</b>	<b>4</b>	<b>4</b>	<b>4</b>	<b>4</b>	<b>5</b>	<b>5</b>	<b>4</b>	<b>2. Impuesto a la Importación</b>
<b>3. Impuesto General a las Ventas</b>	<b>67</b>	<b>66</b>	<b>85</b>	<b>83</b>	<b>82</b>	<b>75</b>	<b>77</b>	<b>77</b>	<b>102</b>	<b>97</b>	<b>83</b>	<b>87</b>	<b>67</b>	<b>3. Impuesto General a las Ventas</b>
- Operaciones Internas	12	9	9	10	9	9	8	8	10	10	8	10	14	- Operaciones Internas
- Operaciones Externas	54	57	76	72	72	66	69	69	92	87	74	77	53	- Operaciones Externas
<b>4. Impuesto Selectivo al Consumo</b>	<b>1</b>	<b>0</b>	<b>0</b>	<b>0</b>	<b>0</b>	<b>0</b>	<b>0</b>	<b>0</b>	<b>0</b>	<b>0</b>	<b>0</b>	<b>0</b>	<b>0</b>	<b>4. Impuesto Selectivo al Consumo</b>
<b>5. Otros Ingresos Tributarios</b>	<b>3</b>	<b>3</b>	<b>4</b>	<b>2</b>	<b>2</b>	<b>2</b>	<b>3</b>	<b>3</b>	<b>2</b>	<b>3</b>	<b>2</b>	<b>3</b>	<b>2</b>	<b>5. Otros Ingresos Tributarios</b>
<b>II. INGR. NO TRIBUTARIOS</b>	<b>0</b>	<b>0</b>	<b>0</b>	<b>1</b>	<b>0</b>	<b>0</b>	<b>1</b>	<b>1</b>	<b>1</b>	<b>1</b>	<b>1</b>	<b>1</b>	<b>1</b>	<b>II. INGR. NO TRIBUTARIOS</b>
<b>INGRESOS CORRIENTES (I+II)</b>	<b>94</b>	<b>85</b>	<b>107</b>	<b>116</b>	<b>105</b>	<b>99</b>	<b>103</b>	<b>98</b>	<b>122</b>	<b>118</b>	<b>104</b>	<b>111</b>	<b>96</b>	<b>INGRESOS CORRIENTES (I+II)</b>

Fuente: SUNAT.

Elaboración: BCRP, Sucursal Arequipa. Departamento de Estudios Económicos.

**ANEXO 10**

**TACNA: EJECUCIÓN DE GASTOS DEL GOBIERNO NACIONAL 3/  
(Millones de soles)**

DESCRIPCIÓN	2025												2026	DESCRIPCIÓN
	ENE	FEB	MAR	ABR	MAY	JUN	JUL	AGO	SET	OCT	NOV	DIC	ENE	
<b>GASTOS NO FINANCIEROS</b>	<b>49</b>	<b>84</b>	<b>78</b>	<b>57</b>	<b>69</b>	<b>67</b>	<b>86</b>	<b>62</b>	<b>79</b>	<b>87</b>	<b>147</b>	<b>126</b>	<b>85</b>	<b>GASTOS NO FINANCIEROS</b>
<b>A. GASTOS CORRIENTES</b>	<b>47</b>	<b>73</b>	<b>72</b>	<b>54</b>	<b>59</b>	<b>61</b>	<b>77</b>	<b>60</b>	<b>63</b>	<b>77</b>	<b>75</b>	<b>101</b>	<b>84</b>	<b>A. GASTOS CORRIENTES</b>
1. Remuneraciones	34	36	33	32	36	34	42	33	34	33	37	46	36	1. Remuneraciones
2. Bienes y servicios	6	28	14	14	13	12	17	16	21	34	29	41	18	2. Bienes y servicios
3. Transferencias 1/	7	9	26	8	10	16	18	11	9	10	9	13	30	3. Transferencias 1/
<b>B. GASTOS DE CAPITAL</b>	<b>2</b>	<b>11</b>	<b>5</b>	<b>3</b>	<b>10</b>	<b>6</b>	<b>9</b>	<b>2</b>	<b>15</b>	<b>10</b>	<b>71</b>	<b>26</b>	<b>1</b>	<b>B. GASTOS DE CAPITAL</b>
1. Formación bruta de capital	2	11	5	3	10	6	9	2	15	7	71	24	1	1. Formación bruta de capital
2. Otros gastos de capital 2/	0	0	0	0	1	0	0	0	0	2	0	1	0	2. Otros gastos de capital 2/

1/ Incluye el pago de pensiones, donaciones, transferencias y otros gastos corrientes.

2/ Incluye donaciones y transferencias.

3/ Información actualizada al 31 de enero de 2026.

Fuente: MEF

Elaboración: BCRP, Sucursal Arequipa. Departamento de Estudios Económicos



**ANEXO 11**

**TACNA: EJECUCIÓN DE GASTOS DEL GOBIERNO REGIONAL 3/  
(Millones de soles)**

DESCRIPCIÓN	2025												2026	DESCRIPCIÓN
	ENE	FEB	MAR	ABR	MAY	JUN	JUL	AGO	SET	OCT	NOV	DIC	ENE	
<b>GASTOS NO FINANCIEROS</b>	<b>76</b>	<b>78</b>	<b>85</b>	<b>92</b>	<b>75</b>	<b>113</b>	<b>92</b>	<b>88</b>	<b>87</b>	<b>80</b>	<b>80</b>	<b>108</b>	<b>106</b>	<b>GASTOS NO FINANCIEROS</b>
<b>A. GASTOS CORRIENTES</b>	<b>65</b>	<b>53</b>	<b>57</b>	<b>61</b>	<b>60</b>	<b>66</b>	<b>70</b>	<b>57</b>	<b>59</b>	<b>58</b>	<b>60</b>	<b>88</b>	<b>73</b>	<b>A. GASTOS CORRIENTES</b>
1. Remuneraciones	59	43	43	45	44	45	51	44	45	44	47	63	69	1. Remuneraciones
2. Bienes y servicios	2	7	10	13	12	17	8	9	10	9	10	18	0	2. Bienes y servicios
3. Transferencias 1/	4	4	3	4	4	3	10	3	4	4	3	6	4	3. Transferencias 1/
<b>B. GASTOS DE CAPITAL</b>	<b>12</b>	<b>25</b>	<b>28</b>	<b>31</b>	<b>16</b>	<b>47</b>	<b>23</b>	<b>32</b>	<b>28</b>	<b>23</b>	<b>20</b>	<b>21</b>	<b>33</b>	<b>B. GASTOS DE CAPITAL</b>
1. Formación bruta de capital	12	25	28	31	16	47	23	32	28	23	20	21	33	1. Formación bruta de capital
2. Otros gastos de capital 2/	0	0	0	0	0	0	0	0	0	0	0	0	0	2. Otros gastos de capital 2/

1/ Incluye el pago de pensiones, donaciones, transferencias y otros gastos corrientes.

2/ Incluye donaciones y transferencias.

3/ Información actualizada al 31 de enero de 2026.

Fuente: MEF

Elaboración: BCRP, Sucursal Arequipa. Departamento de Estudios Económicos.

**ANEXO 12**

**TACNA: EJECUCIÓN DE GASTOS DE LOS GOBIERNOS LOCALES 3/  
(Millones de soles)**

DESCRIPCIÓN	2025												2026	DESCRIPCIÓN
	ENE	FEB	MAR	ABR	MAY	JUN	JUL	AGO	SET	OCT	NOV	DIC	ENE	
<b>GASTOS NO FINANCIEROS</b>	<b>27</b>	<b>53</b>	<b>81</b>	<b>93</b>	<b>102</b>	<b>100</b>	<b>95</b>	<b>103</b>	<b>130</b>	<b>95</b>	<b>146</b>	<b>243</b>	<b>43</b>	<b>GASTOS NO FINANCIEROS</b>
<b>A. GASTOS CORRIENTES</b>	<b>13</b>	<b>21</b>	<b>27</b>	<b>36</b>	<b>38</b>	<b>35</b>	<b>36</b>	<b>37</b>	<b>38</b>	<b>36</b>	<b>38</b>	<b>77</b>	<b>13</b>	<b>A. GASTOS CORRIENTES</b>
1. Remuneraciones	9	10	8	8	10	13	13	10	9	12	11	13	8	1. Remuneraciones
2. Bienes y servicios	4	11	19	26	27	21	22	25	27	23	27	63	4	2. Bienes y servicios
3. Transferencias 1/	0	1	1	1	1	1	2	2	2	1	1	2	1	3. Transferencias 1/
<b>B. GASTOS DE CAPITAL</b>	<b>15</b>	<b>32</b>	<b>54</b>	<b>57</b>	<b>64</b>	<b>66</b>	<b>59</b>	<b>66</b>	<b>92</b>	<b>59</b>	<b>107</b>	<b>166</b>	<b>30</b>	<b>B. GASTOS DE CAPITAL</b>
1. Formación bruta de capital	15	32	54	57	64	65	59	66	92	59	107	166	30	1. Formación bruta de capital
2. Otros gastos de capital 2/	0	0	0	0	0	0	0	0	0	0	0	0	0	2. Otros gastos de capital 2/

1/ Incluye el pago de pensiones, donaciones, transferencias y otros gastos corrientes.

2/ Incluye donaciones y transferencias.

3/ Información actualizada al 31 de enero de 2026.

Fuente: MEF

Elaboración: BCRP, Sucursal Arequipa. Departamento de Estudios Económicos.

