

BANCO CENTRAL DE RESERVA DEL PERÚ

SUCURSAL AREQUIPA



MOQUEGUA: Síntesis de Actividad Económica

Enero 2026¹

Departamento de Estudios Económicos

¹ En el presente informe participaron: Nilda Cabrera, Alberto Carrasco, Angel Frisancho y Diego Camacho.

ÍNDICE

	<i>Página</i>
RESUMEN EJECUTIVO	3
I. ACTIVIDAD PRODUCTIVA.....	4
1. Actividad primaria	4
1.1 Sector agropecuario	4
1.2 Sector pesca	4
1.3 Sector minería	5
2. Otros indicadores sectoriales	6
2.1 Sector manufactura	7
II. CRÉDITOS Y DEPÓSITOS	7
1. Créditos	7
2. Depósitos	9
III. EJECUCION DEL PRESUPUESTO DE GASTOS DEL GOBIERNO GENERAL.....	11
1. Ejecución del gasto corriente no financiero.....	11
IV. ANEXOS	14

RESUMEN EJECUTIVO

Principales hechos de importancia

- En el mes de enero, los **sectores primarios** reportaron resultados mixtos. El sector **agropecuario** se expandió 78,5 por ciento y el sector **pesca** registró un alza de 59,5 por ciento; mientras que, el sector **minería** se contrajo 4,8 por ciento.
- En cuanto a otros **indicadores de actividad económica**, en enero, la **inversión pública** registró una expansión de 89,2 por ciento interanual y el sector **manufactura** creció 12,4 por ciento. Asimismo, los indicadores financieros reportaron resultados positivos, los **créditos** se expandieron 9,6 por ciento interanual y los **depósitos** registraron un incremento de 7,6 por ciento respecto al mismo mes del año previo.

Actividad primaria

- El **sector agropecuario** registró una expansión de 78,5 por ciento en términos interanuales en el mes de enero, debido al crecimiento del subsector agrícola (112,8 por ciento), ante las mayores áreas cosechadas de cultivos orientados al mercado interno (111,9 por ciento) y al mercado externo y agroindustria (132,4 por ciento). De igual forma, el subsector pecuario creció 0,4 por ciento.
- El **sector pesca** creció 59,5 por ciento interanual en enero, debido a la mayor captura de especies marinas destinadas al consumo humano directo (24,7 por ciento), principalmente para las líneas de fresco y congelado. Asimismo, se reportó un mayor desembarque de anchoveta para el consumo industrial (25,2 por ciento), para la elaboración de harina y aceite de pescado.
- En enero, el **sector minería** retrocedió de 4,8 por ciento interanual, como resultado de una menor extracción de cobre (-5,7 por ciento), molibdeno (-0,6 por ciento), plata (-8,1 por ciento) y oro (-21,0 por ciento).

Otros indicadores de actividad económica

- En enero, el **sector manufactura** reportó un crecimiento de 12,4 por ciento, ante la mayor producción de cobre blíster (25,9 por ciento), y de harina y aceite de pescado (26,7 por ciento).
- Al cierre de enero, los saldos de **créditos** sumaron S/ 1 429 millones, lo que representó un alza de 9,6 por ciento interanual y una caída de 1,1 por ciento intermensual. Por su parte, los **depósitos** alcanzaron un saldo de S/ 1 986 millones, lo que significó una expansión de 7,6 por ciento interanual y una contracción de 0,2 por ciento intermensual.
- En enero, la **inversión pública** (formación bruta de capital) sumó S/ 25 millones, lo que implicó un crecimiento real de 89,2 por ciento interanual, por la mayor ejecución del Gobierno nacional (10,8 por ciento), Gobierno regional (66,0 por ciento) y los Gobiernos locales (122,7 por ciento).

CUADRO N° 1
MOQUEGUA: OTROS INDICADORES DE ACTIVIDAD ECONOMICA
(Variación % respecto a similar mes del año anterior)

	Ago.25	Set.25	Oct.25	Nov.25	Dic.25	Ene.26
Producción industrial 1/	↓ -80,2	↓ -28,6	↑ 30,0	↓ -2,6	↑ 5,0	↑ 12,4
Crédito total 2/	↑ 5,5	↑ 7,1	↑ 9,0	↑ 9,6	↑ 10,1	↑ 9,6
Depósitos 2/	↑ 3,6	↑ 3,1	↑ 4,1	↑ 1,1	↑ 7,8	↑ 7,6
Inversión Pública 1/	↑ 24,1	↓ -4,7	↑ 26,6	↑ 25,3	↓ -42,3	↑ 89,2

1/ En términos reales

2/ En términos nominales

Fuente: BCRP – Sucursal Arequipa, SBS, SUNAT, MTPE y MEF.



I. ACTIVIDAD PRODUCTIVA

1. Actividad primaria

1.1 Sector agropecuario

- El **sector agropecuario** creció 78,5 por ciento interanual en enero, por el mayor dinamismo reportado en el subsector agrícola (112,8 por ciento), ante las mayores áreas cosechadas de cultivos orientados al mercado interno (111,9 por ciento), y al mercado externo y agroindustria (132,4 por ciento). Asimismo, se registró una mayor actividad en el subsector pecuario (0,4 por ciento), coadyuvando al resultado final del sector.

CUADRO N° 2
MOQUEGUA: SECTOR AGROPECUARIO 1/
(Miles de toneladas)

Subsectores	Estructura Porcentual 2025 2/	Enero		
		2025	2026	Var.% Contribución al crecimiento 3/
SECTOR AGRÍCOLA	78,8			112,8 78,4
Orientada al mercado externo y agroindustria 2/	19,0			132,4 5,3
Arándano	4,3	0,0	0,0	-
Olivo	0,9	0,0	0,0	-
Orégano	2,0	0,0	0,0	+
Palta	8,3	0,1	0,2	102,0
Vid	3,4	0,1	0,1	-18,8
Orientada al mercado interno 2/	59,9			111,9 107,5
Alfalfa	52,4	47,9	73,9	54,4
Cebolla	0,8	0,0	0,6	+
Chirimoya	0,3	0,0	0,0	-
Frijol grano seco	0,0	0,0	0,0	-
Haba grano seco	0,2	0,0	0,0	+
Maíz amiláceo	0,8	0,0	0,1	913,8
Maíz Choclo	0,0	0,0	0,0	-27,2
Manzana	0,3	0,0	0,0	56,5
Papa	2,1	0,2	0,8	401,3
Tuna	1,6	0,5	5,6	5/
Zapallo	0,4	0,0	0,7	-
SECTOR PECUARIO	21,2			0,4 0,1
Carne de ave 4/	0,6	0,0	0,0	-11,5
Carne de alpaca 4/	0,5	0,0	0,0	3,2
Carne de ovino 4/	0,4	0,0	0,0	1,4
Carne de porcino 4/	4,1	0,1	0,1	0,7
Carne de vacuno 4/	4,3	0,1	0,1	0,2
Fibra Alpaca	0,7	0,0	0,0	4,2
Huevos	0,5	0,0	0,0	-5,1
Leche	9,7	1,5	1,6	0,7
SECTOR AGROPECUARIO	100,0			78,5 78,5

1/ Cifras preliminares.

2/ A precios de 2007.

3/ En base a la estructura de similar periodo de 2025.

4/ Peso de animal en pie.

5/ Variación mayor a mil por ciento.

+ Presencia de producción.

Fuente: Ministerio de Agricultura y Riego y Gerencia Regional de Agricultura y Riego - Moquegua

Elaboración: BCRP - Sucursal Arequipa. Departamento de Estudios Económicos.

- El resultado del **subsector agrícola** se explicó por las mayores áreas cosechadas de cultivos orientados al mercado interno (111,9 por ciento), debido a la mayor producción de alfalfa (54,4 por ciento), tuna (mayor a mil por ciento), papa (401,3 por ciento), maíz amiláceo (913,8 por ciento) y manzana (56,5 por ciento), así como por la presencia de producción de cebolla y haba grano seco. Asimismo, los cultivos orientados al mercado externo y agroindustria crecieron 132,4 por ciento, ante la mayor producción de palta (102,0 por ciento) y la presencia de producción de orégano.
- Por su parte, el **subsector pecuario** se incrementó 0,4 por ciento interanual en enero, debido al mayor volumen producido de leche (0,7 por ciento), fibra de alpaca (4,2 por

ciento), carne de porcino (0,7 por ciento), carne de vacuno (0,2 por ciento), carne de alpaca (3,2 por ciento) y carne de ovino (1,4 por ciento).

1.2 Sector pesca

- En enero, el **sector pesca** creció 59,5 por ciento interanual, debido a una mayor captura de especies marinas destinadas al consumo humano directo (24,7 por ciento). Este resultado se explicó por los mayores desembarques de especies marinas para el consumo en estado fresco (26,9 por ciento), principalmente de especies como el bonito, perico, pulpo y pota, así como en la línea de congelado (22,9 por ciento). En contraste, la línea de productos en estado enlatado disminuyó 0,8 por ciento. Asimismo, el crecimiento del sector pesquero fue impulsado también por la mayor extracción de anchoveta para consumo humano indirecto (25,2 por ciento) en los puertos de Pacocha e Ilo, debido al inicio de la primera temporada de pesca de anchoveta en la zona sur¹.

CUADRO N° 3
MOQUEGUA: SECTOR PESCA 1/

	Enero		
	2025	2026	Var.%
Consumo Humano Directo	10 797	13 463	24,7
Fresco	9 269	11 758	26,9
Congelado	797	979	22,9
Enlatado	732	726	-0,8
Curado	0	0	-
Consumo Humano Indirecto	42 727	53 505	25,2
SECTOR PESCA 2/			59,5

1/ Cifras preliminares.

2/ Valor de producción a precios de 2007.

Fuente: Ministerio de la Producción – PRODUCE y Gerencia regional de la Producción Moquegua.

Elaboración: BCRP - Sucursal Arequipa. Departamento de Estudios Económicos.

- En enero, el **precio promedio internacional de la harina de pescado** alcanzó los USD 2 216 por tonelada, lo que significó un incremento de 42,4 por ciento en el periodo comparativo interanual y de 2,4 por ciento en el periodo intermensual.

GRÁFICO N° 1
COTIZACIÓN INTERNACIONAL DE HARINA DE PESCADO
(Hamburgo - USD/TM)

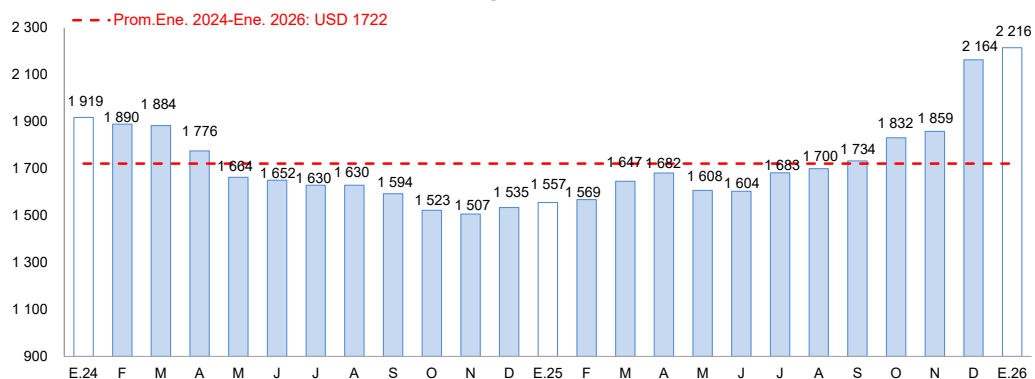

Fuente: Reuters y Bloomberg.

Elaboración: BCRP – Sucursal Arequipa. Departamento de Estudios Económicos.

¹ La temporada se desarrollará del 1 de enero al 30 de junio de 2026, o hasta que se alcance el límite de captura autorizado (Resolución Ministerial N.º 00435-2025-PRODUCE).

1.3 Sector minería

- La **actividad minera** registró una caída de 4,8 por ciento interanual en el mes de enero, como resultado de una menor extracción de cobre (-5,7 por ciento), molibdeno (-0,6 por ciento), plata (-8,1 por ciento) y oro (-21,0 por ciento). De esta manera, a nivel departamental, Moquegua ocupó el segundo lugar en la producción de cobre, con una participación de 16,5 por ciento; mientras que se ubicó en la tercera posición en la producción de molibdeno, con una participación de 26,1 por ciento del total nacional.

CUADRO N° 4
MOQUEGUA: SECTOR MINERÍA 1/

Unidades recuperables
(Variación % real respecto a similar periodo del año anterior)

Mineral	Estructura Porcentual 2025 2/	Enero			
		2025	2026	Var.%	Contribución al crecimiento 3/
Cobre (TMF)	81,6	36 784	34 685	-5,7	-4,6
Oro (KGF)	0,1	13	10	-21,0	0,0
Plata (KGF)	1,0	6 716	6 170	-8,1	-0,1
Molibdeno (TMF)	17,2	782	777	-0,6	-0,1
SECTOR MINERÍA 2/	100,0			-4,8	-4,8

1/ Cifras preliminares.

2/ A precios de 2007.

3/ En base a la estructura de similar periodo de 2025.

Fuente: Ministerio de Energía y Minas.

Elaboración: BCRP - Sucursal Arequipa. Departamento de Estudios Económicos.

- En enero, la región de Moquegua ocupó el segundo lugar en **inversión minera** a nivel nacional, con un monto de USD 47,9 millones, lo que significó una caída de 19,3 por ciento con respecto al mismo periodo del año anterior y una participación de 12,1 por ciento del total. Este resultado fue guiado por la evolución de Anglo American Quellaveco, que registró menores niveles de inversión (-28,5 por ciento).

GRÁFICO N° 2
MOQUEGUA: VARIACIÓN DE LA PRODUCCIÓN MINERA
(Variación % real respecto a similar mes del año anterior)

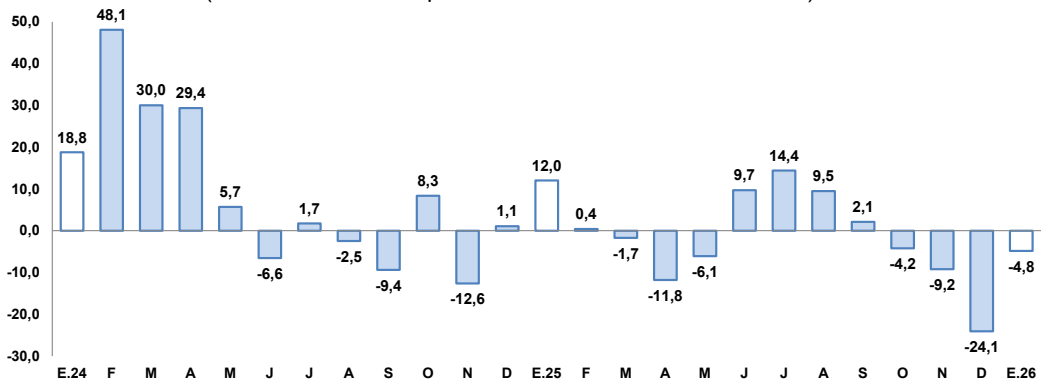

Fuente: Ministerio de Energía y Minas.

Elaboración: BCRP, Sucursal Arequipa, Departamento de Estudios Económicos.

- En enero, la **cotización internacional de los principales metales** mostró una tendencia al alza en el periodo intermensual. El precio del cobre (US\$/TM 13 062) registró un alza de 10,3 por ciento, por la depreciación del dólar, la especulación en la Bolsa de Futuros de Shanghai y riesgos en la producción chilena. Por su parte, el precio del oro (US\$/oz.tr. 4 733) tuvo un crecimiento de 9,6 por ciento, como resultado de las expectativas de flexibilización monetaria en EE. UU., el aumento de su demanda como activo refugio y la mayor demanda en Asia. Finalmente, los precios de la plata (USD/oz.tr. 91), plomo (ϕUSD/lb. 90) y zinc (ϕUSD/lb. 146) registraron crecimientos de 38,8 por ciento, 2,7 por ciento y 2,0 por ciento, respectivamente.

2. Otros indicadores sectoriales

2.1 Sector manufactura

- En enero, la actividad **manufacturera** reportó un crecimiento de 12,4 por ciento frente al comparativo interanual, resultado explicado fundamentalmente por la mayor producción de cobre blíster (25,9 por ciento) y, en menor medida, de harina y aceite de pescado (26,7 por ciento). De otro lado, se registró un menor dinamismo en la producción de cátodos de cobre (-1,7 por ciento), plata refinada (-9,1 por ciento), oro refinado (-38,1 por ciento), y de conservas y congelado de pescado (-11,4 por ciento), lo que contrarrestó parcialmente el resultado final del sector.

CUADRO N° 5
MOQUEGUA: SECTOR MANUFACTURA 1/
(Variación % real respecto a similar periodo del año anterior)

Ramas de actividad	Estructura porcentual 2025 2/	Enero	
		Var. %	Contribución 3/
MANUFACTURA PRIMARIA		12,4	12,4
Conservas y congelado pescado	1,1	-11,4	0,0
Harina y aceite de pescado	0,1	26,7	0,8
Cobre blíster	54,4	25,9	14,1
Cátodos de cobre	43,0	-1,7	-0,7
Oro refinado	0,0	-38,1	0,0
Plata refinada	1,4	-9,1	-0,1
SECTOR MANUFACTURA	100,0	12,4	12,4

1/ Cifras preliminares.

2/ A precios de 2007.

3/ En base a la estructura de similar período de 2025.

Fuente: Ministerios de la Producción y de Energía y Minas

Elaboración: BCRP, Sucursal Arequipa. Departamento de Estudios Económicos.

GRÁFICO N° 3
MOQUEGUA: VARIACIÓN DE LA MANUFACTURA PRIMARIA
(Variación % real respecto a similar mes del año anterior)

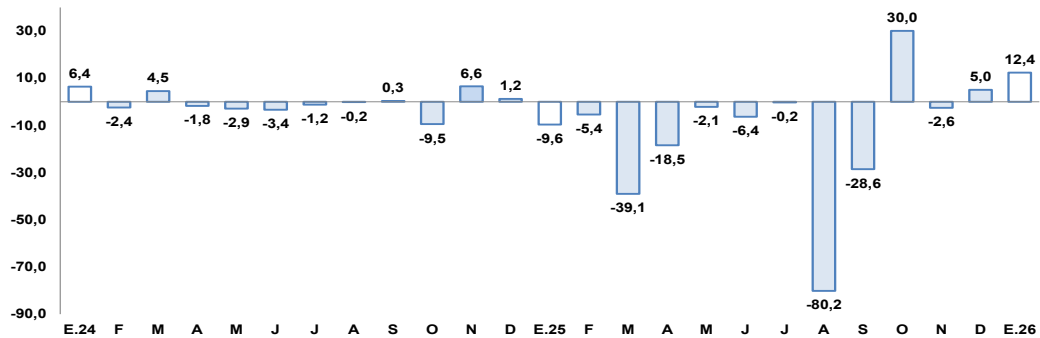

Fuente: Empresas industriales.

Elaboración: BCRP, Sucursal Arequipa, Departamento de Estudios Económicos.

II. CRÉDITOS Y DEPÓSITOS

1. Créditos

- Al finalizar enero, los **créditos** en la región sumaron S/ 1 429 millones, lo que representó un crecimiento de 9,6 por ciento interanual y una caída de 1,1 por ciento intermensual. A nivel de instituciones, la Banca Múltiple concentró el 50,3 por ciento del total de las colocaciones y reportó un incremento de 10,9 por ciento interanual; las Cajas Municipales representaron el 39,1 por ciento del total de operaciones y registraron un alza de 11,6 por ciento interanual; y las Empresas Financieras participaron del 3,5 por

ciento de las colocaciones y evidenciaron una caída de 22,0 por ciento interanual. Finalmente, el Banco de la Nación participó del 6,7 por ciento de las colocaciones y sus saldos crecieron 12,9 por ciento; mientras que, Agrobanco representó el 0,4 por ciento del total, reportando un crecimiento de 4,8 por ciento interanual.

CUADRO N° 6
MOQUEGUA: CREDITO DIRECTO
(Millones de soles)

	Estructura %	Saldo en millones de soles 1/		Tasa de crecimiento (%)	
		Ene-26	Dic-25	Ene-26	Mes
Banco de la Nación	6,7	98	96	-1,6	12,9
Agrobanco	0,4	5	5	-4,6	4,8
Banca Múltiple	50,3	735	719	-2,3	10,9
Financieras	3,5	51	51	-0,5	-22,0
Cajas Municipales	39,1	556	559	0,5	11,6
Cajas Rurales	0,0	0	0	-	-
Empresas de Crédito	0,0	0	0	-	-
TOTAL	100,0	1 446	1 429	-1,1	9,6
MN	98,7	1 423	1 410	-0,9	9,5
ME	1,3	23	19	-17,1	18,7
Coef. de Dolarización (%)		1,6	1,3		

1/ Los saldos en moneda extranjera se valúan al tipo de cambio constante de diciembre 2025 (S/3,36).

Fuente: SBS y AFP.

Elaboración: BCRP, Sucursal Arequipa. Departamento de Estudios Económicos.

- Según el **tipo de moneda**, las colocaciones en moneda nacional representaron el 98,7 por ciento del total y reportaron un incremento de 9,5 por ciento frente a su comparativo interanual; en tanto que, los créditos en moneda extranjera registraron una expansión de 18,7 por ciento en el mismo período. De esta manera, el **coeficiente de dolarización** alcanzó a 1,3 por ciento, situándose en 0,1 puntos porcentuales por encima del nivel reportado en similar período del año anterior.

GRAFICO N° 4
MOQUEGUA: VARIACIÓN DEL CREDITO DIRECTO
(Variación % respecto a similar mes del año anterior)

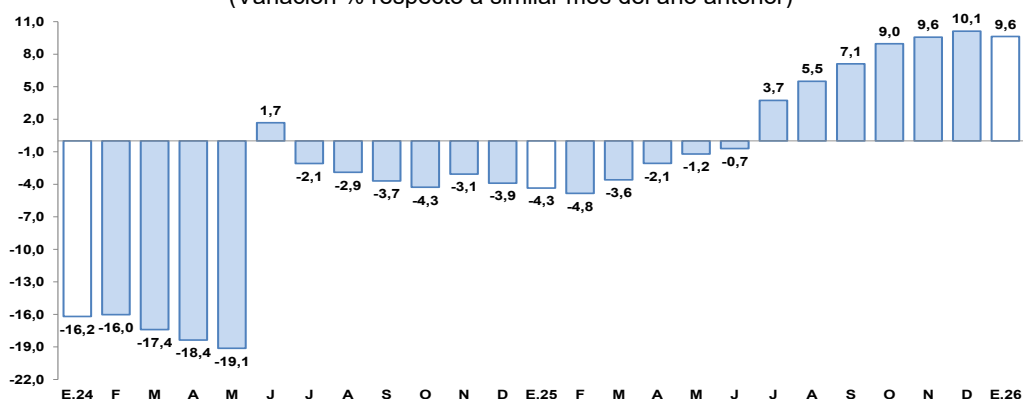

Fuente: SBS y AFP.

Elaboración: BCRP, Sucursal Arequipa. Departamento de Estudios Económicos.

- De acuerdo con la **modalidad de crédito**, al cierre de enero, las operaciones orientadas al sector empresarial representaron el 61,4 por ciento del total y evidenciaron un crecimiento de 14,0 por ciento interanual; mientras que, los créditos personales concentraron el 38,6 por ciento restante de las operaciones y reportaron un alza de 2,9 por ciento interanual, resultado explicado por el mayor dinamismo de los préstamos de consumo (5,1 por ciento).

CUADRO N° 7
MOQUEGUA: CREDITO DIRECTO POR TIPO 1/
(En porcentaje)

	Estructura %	Tasa de crecimiento (%)	
		Enero-2026	
		Mes	12 Meses
Empresarial	61,4	-1,6	14,0
Corporativo	0,0	-	-
Grandes Empresas	0,0	-98,8	-98,8
Medianas Empresas	1,4	-12,9	24,7
Pequeñas Empresas	54,4	0,4	19,5
Microempresas	5,6	-3,3	-12,7
Personal	38,6	-0,2	2,9
Consumo	29,1	-0,2	5,1
Hipotecario	9,5	0,0	-3,3
Total	100,0	-1,1	9,4

1/ Sin considerar el Banco de la Nación y Agrobanco, con tipo de cambio fijo.

Fuente: SBS y AFP.

Elaboración: BCRP, Sucursal Arequipa, Departamento de Estudios Económicos.

- La **tasa de morosidad** fue de 5,2 por ciento en enero, situándose en 1,0 punto porcentual por debajo de la tasa registrada en similar período del año anterior. De esta manera, las instituciones que registraron el mayor porcentaje de morosidad fueron Agrobanco (11,1 por ciento), las Cajas Municipales (5,6 por ciento), y la Banca Múltiple (5,3 por ciento). De otro lado, las Empresas Financieras (2,9 por ciento) y el Banco de la Nación (2,7 por ciento) registraron las menores tasas de morosidad.

GRÁFICO N° 5
MOQUEGUA: TASA DE MOROSIDAD 1/
(Porcentaje)

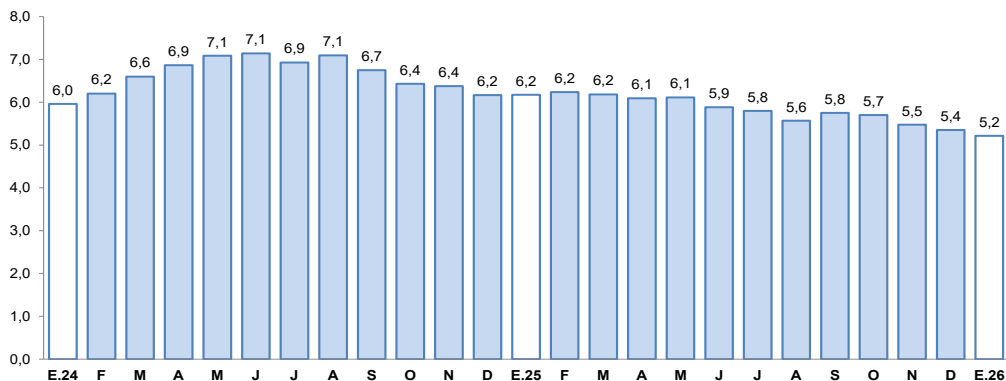

1/ Morosidad = (créditos vencidos + créditos en cobranza judicial) / colocaciones brutas.

Fuente: Superintendencia de Banca, Seguros y AFPs.

Elaboración: BCRP, Sucursal Arequipa, Departamento de Estudios Económicos.

2. Depósitos

- Al finalizar enero, los saldos de **depósitos** en la región sumaron S/ 1 986 millones, lo que significó una expansión de 7,6 por ciento interanual y una caída de 0,2 por ciento intermensual. Según el tipo de instituciones, las operaciones de la Banca Múltiple agruparon el 68,4 por ciento del total y registraron un crecimiento de 8,8 por ciento interanual; las Cajas Municipales representaron el 16,2 por ciento de las captaciones y reportaron un alza de 1,1 por ciento interanual; mientras que, las Financieras participaron del 0,9 por ciento del total y sus saldos disminuyeron 3,7 por ciento interanual. Por otro lado, el Banco de la Nación alcanzó una participación de 14,5 por ciento de las operaciones, registrando un crecimiento de 11,1 por ciento con respecto al mismo período del año anterior.

CUADRO N° 8
MOQUEGUA: DEPÓSITOS
(Millones de soles)

	Saldo en millones de soles 1/			Tasa de crecimiento (%)	
	Estructura %			Mes	12 Meses
	Ene-26	Dic-25	Ene-26		
Banco de la Nación	14,5	296	289	-2,4	11,1
Banca Múltiple	68,4	1 357	1 358	0,1	8,8
Financieras	0,9	17	17	2,4	-3,7
Cajas Municipales	16,2	321	322	0,5	1,1
Cajas Rurales	0,0	0	0	-	-
TOTAL	100,0	1 990	1 986	-0,2	7,6
Vista	16,3	311	323	4,1	18,0
Ahorro	57,2	1 154	1 136	-1,6	8,8
A plazo	26,5	525	527	0,4	0,0
MN	84,2	1 672	1 672	0,0	7,6
ME	15,8	318	314	-1,2	8,0
Coef. de Dolarización (%)		16,0	15,8		

1/ Los saldos en moneda extranjera se valúan al tipo de cambio constante de diciembre 2025 (S/3,36).

Fuente: SBS y AFP.

Elaboración: BCRP, Sucursal Arequipa. Departamento de Estudios Económicos.

- Según el **tipo de moneda**, el 84,2 por ciento del total de depósitos se realizaron en moneda nacional, reportando un crecimiento de 7,6 por ciento interanual; en tanto que, las operaciones en moneda extranjera evidenciaron un alza de 8,0 por ciento en términos interanuales. De esta manera, el **coeficiente de dolarización** alcanzó a 15,8 por ciento, situándose en 0,1 puntos porcentuales por encima del valor registrado en el mismo período del año anterior.
- De acuerdo con la **modalidad de captación**, el 57,2 por ciento del total de operaciones correspondieron a depósitos de ahorro, los que mostraron un incremento en sus saldos de 8,8 por ciento interanual; seguidos por los depósitos a plazo, que participaron del 26,5 por ciento de las captaciones, no reportando una variación significativa en términos interanuales; y, por último, se ubicaron los depósitos a la vista, que canalizaron el 16,3 por ciento restante de las operaciones y reportaron una expansión de 18,0 por ciento interanual.

GRÁFICO N° 6
MOQUEGUA: VARIACIÓN DE LOS DEPÓSITOS
(Variación % respecto a similar mes del año anterior)

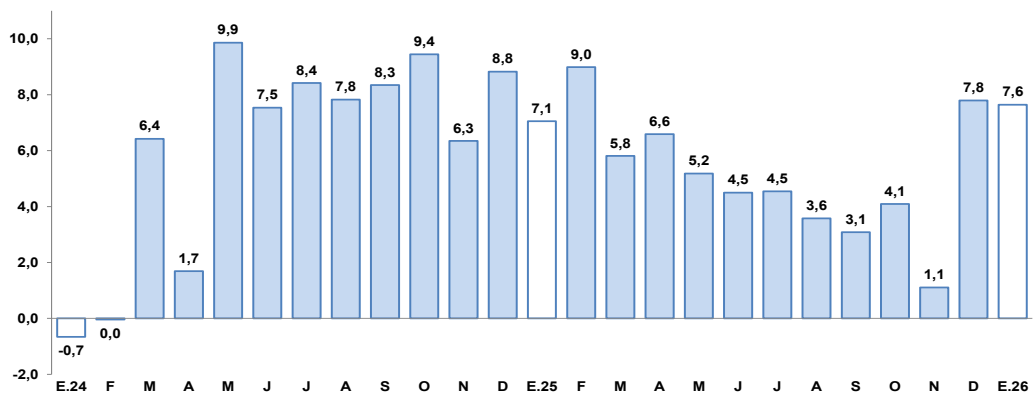

Fuente: SBS y AFP.

Elaboración: BCRP, Sucursal Arequipa. Departamento de Estudios Económicos.

- El **coeficiente colocaciones/depósitos**, en el mes de enero, fue de 0,72, cifra mayor al valor registrado en el mismo período del año anterior (0,71).

III. EJECUCION DEL PRESUPUESTO DE GASTOS DEL GOBIERNO GENERAL

1. Ejecución del gasto corriente no financiero

- En enero, el **gasto corriente** sumó S/ 97 millones, lo que significó un incremento real de 34,7 por ciento interanual, ante el mayor gasto del Gobierno nacional (78,3 por ciento) y del Gobierno regional (21,2 por ciento); mientras que, el gasto de los Gobiernos locales registraron una contracción de 12,2 por ciento.
- La **inversión pública** (formación bruta de capital) sumó S/ 25 millones, lo que representó un incremento real de 89,2 por ciento interanual en enero, por la mayor ejecución del Gobierno nacional (10,8 por ciento), Gobierno regional (66,0 por ciento) y los Gobiernos locales (122,7 por ciento).

CUADRO N° 9
MOQUEGUA: EJECUCION DEL GASTO CORRIENTE NO FINANCIERO 1/
(Millones de soles)

	Enero		
	2025	2026	Var.% real
I. GASTOS CORRIENTES	71	97	34,7
Gobierno nacional	21	38	78,3
Gobierno regional	43	52	21,2
Gobiernos locales	7	6	-12,2
II. FORMACIÓN BRUTA DE CAPITAL	13	25	89,2
Gobierno nacional	1	1	10,8
Gobierno regional	6	11	66,0
Gobiernos locales	6	13	122,7
III. OTROS GASTOS DE CAPITAL 2/	0	0	-
GASTO NO FINANCIERO TOTAL (I+II+III)	83	121	43,0
Gobierno nacional	21	38	76,6
Gobierno regional	49	63	27,1
Gobiernos locales	13	19	47,7

1/ Información actualizada al 31 de enero de 2026

2/ Comprende el gasto en remuneraciones, bienes y servicios y pensiones.

Fuente: MEF.

Elaboración: BCRP, Sucursal Arequipa. Departamento de Estudios Económicos.

- De esta manera, el **avance de la inversión pública**, al cierre de enero, fue del 2,5 por ciento del PIM, como resultado de la ejecución de 0,6 por ciento del Gobierno Nacional, el avance de 4,5 por ciento del Gobierno regional, y de la ejecución del 2,0 por ciento de los Gobiernos locales.

GRAFICO N° 7
MOQUEGUA: VARIACION DE LA INVERSION PÚBLICA
 (Variación % real)

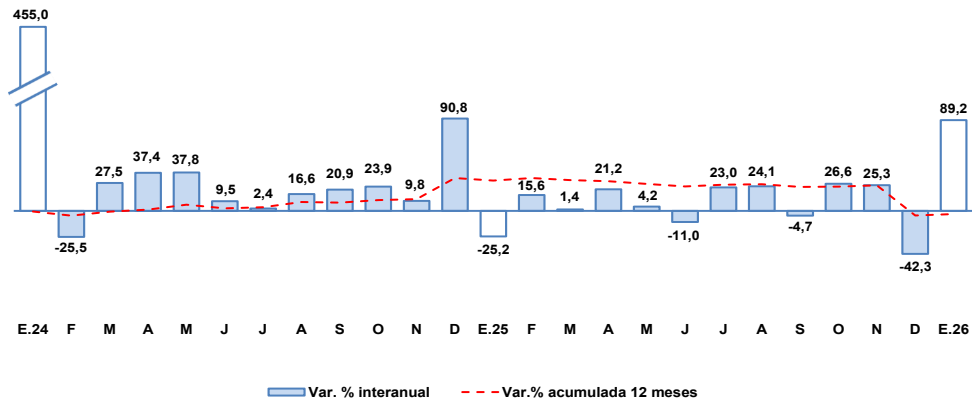

Fuente: MEF.

Elaboración: BCRP, Sucursal Arequipa, Departamento de Estudios Económicos.

- Los principales proyectos en los tres niveles de gobierno, en el mes de enero, fueron:

Por el Gobierno nacional:

- Mejoramiento de los servicios académicos y administrativos de la Escuela Profesional de Ingeniería Agroindustrial, sede Moquegua de la Universidad Nacional de Moquegua, distrito de Moquegua, provincia de Mariscal Nieto; con un monto de S/ 207,9 mil.
- Construcción de puente; en el Km 1146+437.40 al Km 1146+523.90 del tramo vial Desvío Quilca - Desvío Arequipa (Repartición) - Desvío Matarani - Desvío Moquegua - Desvío Ilo - Tacna - La Concordia (puente Montalvo), distrito de Moquegua, provincia de Mariscal Nieto; por S/ 123,9 mil.
- Mejoramiento del servicio de investigación e innovación en ciencias, energía, medio ambiente y biociencias aplicadas en la filial Ilo de la Universidad Nacional de Moquegua; por S/ 104,6 mil.
- Mejoramiento de los servicios de consulta y lectura de la biblioteca central de la Universidad Nacional de Moquegua, sede Mariscal Nieto, distrito de Moquegua; provincia de Mariscal Nieto, con un monto de S/ 53,8 mil.
- Creación e instalación de red primaria en 33 Kv y redes secundarias en 380/220 V para la electrificación de los asentamientos humanos ubicados en pampas de La Clemesí, distrito de Moquegua, provincia de Mariscal Nieto; por S/ 52,8 mil.

Por el Gobierno regional:

- Mejoramiento del servicio de educación superior tecnológica del I.E.S.T.P. Luis E. Valcárcel, distrito y provincia de Ilo; por S/ 1,5 millones.
- Operación y mantenimiento - Pasto Grande; por S/ 1,1 millones.
- Mejoramiento de la carretera MO-100 desde el Km 00+0 puente El Chorro al Km 05+979, distrito de Quinistaquillas, provincia de Sánchez Cerro; por S/ 1,0 millón.
- Ampliación de la frontera agrícola Lomas de Ilo; por S/ 868,5 mil.
- Mejoramiento del servicio de protección ribereña de los ríos Tumilaca y Moquegua, tramo II (puente Tucumán al puente Montalvo) en los distritos de Moquegua y Samegua, provincia de Mariscal Nieto; por S/ 787,5 mil.

Por los **Gobiernos locales**:

- Fortalecimiento institucional; por S/ 2,8 millones.
- Mejoramiento de la carretera vecinal ruta MO-518 tramo centro poblado (C.P.) Los Ángeles – C.P. Yacango, provincia de Mariscal Nieto; por S/ 2,4 millones.
- Creación de la línea de conducción del sistema hidráulico para riego agrícola en el centro poblado de Pachas, distrito de Chojata, provincia de General Sánchez Cerro; por S/ 1,5 millones.
- Creación del servicio de movilidad urbana en el jirón 03 del Promuvi I, distrito de El Algarrobal, provincia de Ilo; por S/ 546,6 mil.
- Recuperación del servicio de agua potable urbano en los AA. HH. Los Ángeles, Las Brisas V y Las Brisas III, distrito y provincia de Ilo; por S/ 467,1 mil.

IV. ANEXOS



ANEXO 1

MOQUEGUA: PRODUCCION AGROPECUARIA 1/
(Toneladas métricas)

PRODUCTOS	2025												2026	PRODUCTOS
	ENE	FEB	MAR	ABR	MAY	JUN	JUL	AGO	SET	OCT	NOV	DIC	ENE	
AGRICOLA														AGRICOLA
Alfalfa	47 854	55 747	55 809	53 140	51 172	45 764	53 425	55 704	65 021	73 560	81 550	81 687	73 905	Alfalfa
Arándano	0	0	0	0	0	0	100	392	210	75	0	0	0	Arándano
Cebolla	0	150	313	141	301	312	286	241	152	121	200	0	558	Cebolla
Chirimoya	0	0	0	14	60	125	91	60	48	0	0	0	0	Chirimoya
Damasco	0	0	0	0	0	0	0	0	0	0	0	0	0	Damasco
Frijol grano seco	0	0	0	0	0	0	0	0	0	0	0	0	0	Frijol grano seco
Frijol vainita	10	8	0	0	16	0	0	0	0	0	0	0	0	Frijol vainita
Haba grano seco	0	0	13	29	193	18	19	9	0	0	1	0	5	Haba grano seco
Lima	0	150	313	141	301	312	286	241	152	121	200	0	558	Lima
Maíz Amiláceo	5	9	27	110	649	182	22	55	0	14	14	0	51	Maíz Amiláceo
Maíz Chala	0	0	0	0	0	0	0	0	0	0	0	0	0	Maíz Chala
Maíz Cholo	25	0	79	15	23	0	0	0	0	0	0	0	18	Maíz Cholo
Manzana	22	77	119	342	56	12	0	0	0	0	0	0	34	Manzana
Olivo	0	0	0	0	28	42	387	255	0	0	0	0	0	Olivo
Orégano	0	0	0	123	111	48	26	22	13	0	208	72	28	Orégano
Palto	121	423	525	854	1 017	1 386	1 489	1 982	1 203	896	823	695	244	Palto
Papa	161	706	2 263	3 058	806	165	239	28	0	0	100	80	808	Papa
Tuna	486	603	974	902	600	427	283	48	57	155	174	220	5 556	Tuna
Vid	78	459	849	992	320	380	640	36	0	45	0	0	63	Vid
Otros Agrícolas														Otros Agrícolas
Aji pprika	0	0	0	0	0	0	0	0	0	0	0	0	0	Aji pprika
Ciroleo	0	0	0	0	0	0	0	0	0	0	0	0	0	Ciroleo
Haba grano verde	46	2	16	18	5	0	0	0	0	0	0	0	18	Haba grano verde
Lcuma	10	10	21	19	7	0	6	6	0	0	0	0	10	Lcuma
Maíz amarillo duro	3	0	3	7	4	4	0	4	19	10	0	0	110	Maíz amarillo duro
Maíz morado	0	0	13	14	8	7	7	3	0	0	0	0	101	Maíz morado
Melocotn	30	65	55	35	8	0	0	0	0	0	0	3	30	Melocotn
Pera	25	0	79	15	23	0	0	0	0	0	0	0	18	Pera
Quinua	0	0	0	0	48	0	0	0	0	0	0	0	0	Quinua
Sanda	0	0	20	0	0	0	0	0	0	15	0	0	144	Sanda
Tomate	38	0	0	0	0	8	0	0	0	0	70	65	119	Tomate
Zapallo	0	0	126	0	0	0	0	32	871	206	35	283	739	Zapallo
PECUARIO														PECUARIO
Carne de ave 2/	12	14	12	13	11	10	20	22	13	15	45	15	11	Carne de ave 2/
Carne de alpaca 2/	10	10	12	10	12	12	12	13	12	13	12	17	11	Carne de alpaca 2/
Carne de ovino 2/	8	7	7	6	6	6	6	5	7	8	7	7	8	Carne de ovino 2/
Carne de porcino 2/	112	104	122	108	102	100	119	120	109	121	130	133	113	Carne de porcino 2/
Carne de vacuno 2/	70	65	62	60	61	62	63	61	73	72	75	75	70	Carne de vacuno 2/
Huevo	25	22	26	24	24	20	21	22	26	28	25	22	24	Huevo
Leche	1 544	1 540	1 538	1 286	1 318	1 441	1 470	1 755	1 807	1 755	1 749	1 668	1 556	Leche
Otros Pecuarios														Otros Pecuarios
Carne de llama 2/	6	5	6	5	6	5	6	5	6	6	6	7	6	Carne de llama 2/
Carne de caprino 2/	1	1	1	1	1	1	1	2	1	1	1	2	1	Carne de caprino 2/
Lana	0	0	0	0	0	0	0	0	2	2	2	0	0	Lana
Fibra de alpaca	4	0	3	2	0	0	0	0	3	2	26	25	4	Fibra de alpaca
Fibra de llama	0	0	0	0	0	0	0	0	0	2	3	3	0	Fibra de llama

1/ Cifras Preliminares

2/ Peso de animal en pie.

Fuente: Ministerio de Agricultura y Gerencia Regional de Agricultura y Riego - Moquegua.

Elaboracin: BCRP - Sucursal Arequipa. Departamento de Estudios Econmicos.



ANEXO 2

**MOQUEGUA: EXTRACCIÓN DE ESPECIES HIDROBIOLÓGICAS 1/
(Toneladas métricas)**

ESPECIES	2025												2026	ESPECIES
	ENE	FEB	MAR	ABR	MAY	JUN	JUL	AGO	SET	OCT	NOV	DIC	ENE	
CHD 2/	10 797	8 860	5 581	5 823	8 443	4 845	6 592	8 124	11 236	9 956	2 344	9696	13 463	CHD 2/
1. Fresco	9 269	7 695	5 051	5 072	7 552	3 946	5 998	7 717	9 636	7 848	1 684	7956	11 758	1. Fresco
2. Congelado	797	344	240	702	889	649	192	88	484	807	660	1414	979	2. Congelado
3. Enlatado	732	816	290	49	0	246	398	315	1 112	1 296	0	326	726	3. Enlatado
4. Curado	0	4	0	1	2	4	4	5	4	4	0	0	0	4. Curado
CHI 3/	42 727	27 154	27 065	8 422	4 873	0	10 337	1 780	0	796	23 738	28 235	53 505	CHI 3/

1/ Cifras preliminares

2/ Consumo Humano Directo

3/ Consumo Humano Indirecto

Fuente: Ministerio de la Producción - PRODUCE.

Elaboración: BCRP - Sucursal Arequipa. Departamento de Estudios Económicos.

ANEXO 3

**MOQUEGUA: PRODUCCIÓN MINERA 1/
(unidades recuperables)**

PRODUCTOS	2025												2026	PRODUCTOS	
	ENE	FEB	MAR	ABR	MAY	JUN	JUL	AGO	SET	OCT	NOV	DIC	ENE		
MINERÍA METÁLICA															MINERÍA METÁLICA
Cobre (TMF)	36 784	36 721	40 033	33 399	37 558	38 591	38 810	39 397	35 923	36 813	35 946	32 668	34 685	Cobre (TMF)	
Oro (KGF)	13	12	11	12	13	12	11	13	8	12	12	12	10	Oro (KGF)	
Plata (KGF)	6 716	6 022	6 744	6 849	6 751	7 197	6 741	6 981	5 302	7 127	6 607	7 288	6 170	Plata (KGF)	
Molibdeno (TMF)	782	647	709	734	658	732	728	737	734	786	810	725	777	Molibdeno (TMF)	

1/ Cifras preliminares

Fuente: Ministerio de Energía y Minas.

Elaboración: BCRP - Sucursal Arequipa. Departamento de Estudios Económicos.



ANEXO 4

**MOQUEGUA: ÍNDICE DE PRODUCCIÓN MANUFACTURERA 1/
(Base 2007=100,0)**

DESCRIPCIÓN	2025												2026	DESCRIPCIÓN
	ENE	FEB	MAR	ABR	MAY	JUN	JUL	AGO	SET	OCT	NOV	DIC	ENE	
MANUFACTURA PRIMARIA	144,0	134,4	99,6	122,3	150,5	138,2	142,2	30,9	106,1	165,8	154,1	164,0	161,8	MANUFACTURA PRIMARIA
Conservas y Congelado de Pescado	401,9	285,0	167,4	507,6	589,8	376,9	126,1	42,4	374,1	532,3	219,5	383,8	356,2	Conservas y Congelado de Pescado
Harina y Aceite de Pescado	102,5	64,2	65,1	21,4	11,7	0,0	24,3	4,1	0,0	1,9	56,2	69,8	129,8	Harina y Aceite de Pescado
Cobre Blister	128,3	130,6	82,0	136,3	150,5	132,1	152,3	1,5	129,5	179,0	156,3	168,9	161,5	Cobre Blister
Cátodos de Cobre	168,7	145,6	125,1	111,7	163,5	159,0	139,5	69,2	82,9	163,8	160,9	166,9	165,8	Cátodos de Cobre
Oro Refinado	72,7	68,8	70,1	77,3	77,4	78,1	81,6	84,2	85,1	75,4	71,5	74,6	45,0	Oro Refinado
Plata Refinada	159,7	153,9	159,7	159,0	159,7	161,5	159,7	168,4	162,6	159,7	145,2	145,6	145,2	Plata Refinada

1/ Cifras preliminares

Fuente: Empresas industriales.

Elaborado: BCRP, Sucursal Arequipa. Departamento de Estudios Económicos.

ANEXO 5

MOQUEGUA: IMPORTACIONES POR EL PUERTO DE ILO 1/
(Valor FOB - Millones de USD)

DESCRIPCIÓN	2025												2026	DESCRIPCIÓN
	ENE	FEB	MAR	ABR	MAY	JUN	JUL	AGO	SET	OCT	NOV	DIC	ENE	
I. BIENES DE CONSUMO	0,4	0,8	0,2	0,4	0,6	1,0	0,2	0,2	0,2	0,3	0,4	0,3	0,3	I. BIENES DE CONSUMO
Bienes de Consumo no Duradero	0,0	0,0	0,0	0,0	0,0	0,0	0,0	0,0	0,0	0,0	0,1	0,0	0,0	Bienes de Consumo no Duradero
Bienes de Consumo Duradero	0,4	0,8	0,2	0,4	0,6	0,9	0,2	0,2	0,2	0,3	0,4	0,3	0,3	Bienes de Consumo Duradero
II. INSUMOS	18,7	20,2	20,7	14,0	22,5	25,1	14,6	20,1	23,4	13,4	20,9	21,0	21,4	II. INSUMOS
Combustibles, Lubricantes y Conexos	11,6	12,0	8,1	9,4	17,9	11,5	11,6	11,0	21,0	9,5	11,0	9,9	19,5	Combustibles, Lubricantes y Conexos
Materias Primas para la Agricultura	0,0	0,0	0,0	0,0	0,0	0,0	0,0	0,0	0,0	0,0	0,0	0,6	0,0	Materias Primas para la Agricultura
Materias Primas para la Industria	7,2	8,2	12,6	4,6	4,6	13,6	3,0	9,1	2,4	3,9	9,9	10,4	1,9	Materias Primas para la Industria
III. BIENES DE CAPITAL	17,0	6,9	46,0	20,4	13,3	21,7	13,0	29,0	17,7	21,4	20,6	12,6	11,4	III. BIENES DE CAPITAL
Materiales de Construcción	0,9	0,1	0,1	0,1	1,7	0,3	0,1	0,1	0,0	0,1	0,0	0,1	0,2	Materiales de Construcción
Bienes de Capital para la Agricultura	0,0	0,0	0,0	0,0	0,0	0,0	0,0	0,0	0,0	0,0	0,0	0,0	0,0	Bienes de Capital para la Agricultura
Bienes de Capital para la Industria	4,3	1,5	30,3	4,8	2,9	5,8	2,8	7,3	9,4	3,6	10,8	2,3	1,4	Bienes de Capital para la Industria
Equipos de Transporte	11,8	5,3	15,6	15,5	8,7	15,7	10,1	21,6	8,2	17,7	9,7	10,3	9,8	Equipos de Transporte
TOTAL	36,1	27,9	67,0	34,7	36,5	47,8	27,8	49,3	41,3	35,1	41,9	33,9	33,1	TOTAL

1/ Cifras preliminares

Fuente: SUNAT.

Elaboración: BCRP - Sucursal Arequipa. Departamento de Estudios Económicos.

ANEXO 6

MOQUEGUA: ESTRUCTURA DE IMPORTACIONES POR PRINCIPALES PAÍSES DE ORIGEN
ENERO

(Valor FOB - Millones de USD)

País	Principales Productos	% del Total	Valor FOB	Estructura % por país
Estados Unidos		64,5	21,3	100,0%
	Diesel B5		19,5	91,4%
	Las demás partes de maquinas y aparatos		0,2	0,9%
	Otros artículos de caucho para usos técnicos		0,2	0,8%
	Otros		1,5	6,8%
Japón		28,5	9,4	100,0%
	Neumáticos para la construcción y minería		9,4	100,0%
	Otros		0,0	0,0%
Perú		4,6	1,5	100,0%
	Los demás trigos		1,3	84,6%
	Otros		0,2	15,4%
México		0,5	0,2	100,0%
	Correas transportadoras reforzadas con metal		0,2	100,0%
	Otros		0,0	0,0%
Brasil		0,4	0,1	100,0%
	Motores corriente alterna, polifásicos		0,1	59,4%
	Otros		0,1	40,6%
Italia		0,3	0,1	100,0%
	Elementos filtrantes para filtros de motores		0,1	100,0%
	Otros		0,0	0,0%
Sudafrica		0,3	0,1	100,0%
	Volantes y poleas, incluidos los motones		0,1	100,0%
	Otros		0,0	0,0%
Otros		0,7	0,2	
Total		100,0	33,1	

Fuente: SUNAT

Elaboración: BCRP - Sucursal Arequipa. Departamento de Estudios Económicos

ANEXO 7

**MOQUEGUA: IMPORTACIONES POR PRINCIPALES PRODUCTOS
ENERO
(Valor FOB - Millones de USD)**

Producto	% del Total	Valor FOB	Estructura % por producto
Diesel B5	59,0	19,5	100,0%
Estados Unidos		19,5	100,0%
Otros		0,0	0,0%
Neumáticos para la construcción y minería	29,0	9,6	100,0%
Japón		9,4	98,5%
Otros		0,1	1,5%
Los demás trigos	3,9	1,3	100,0%
Perú		1,3	100,0%
Otros		0,0	0,0%
Las demás partes de maquinas y aparatos	0,6	0,2	100,0%
Estados Unidos		0,2	100,0%
Otros		0,0	0,0%
Otros artículos para usos técnicos	0,5	0,2	100,0%
Estados Unidos		0,2	99,9%
Otros		0,0	0,1%
Correas transportadoras reforzadas con metal	0,5	0,2	100,0%
México		0,2	100,0%
Otros		0,0	0,0%
De potencia superior a 75 kVA pero inferior o igual a 375 k	0,5	0,2	100,0%
Estados Unidos		0,2	100,0%
Otros		0,0	0,0%
Otros	6,0	2,0	
TOTAL	100,0	33,1	

Fuente: SUNAT

Elaboración: BCRP - Sucursal Arequipa. Departamento de Estudios Económicos.



ANEXO 8

MOQUEGUA: CRÉDITOS
(Saldo en millones de soles)

ENTIDADES FINANCIERAS	2025												2026	ENTIDADES FINANCIERAS
	ENE	FEB	MAR	ABR	MAY	JUN	JUL	AGO	SET	OCT	NOV	DIC	ENE	
I. BANCO DE LA NACIÓN	85	85	85	84	87	88	90	93	94	91	95	98	96	I. BANCO DE LA NACIÓN
II. AGROBANCO	5	5	5	6	6	6	6	6	6	6	6	5	5	II. AGROBANCO
III. BANCA MÚLTIPLE	648	651	652	662	662	677	682	695	703	722	736	735	719	III. BANCA MÚLTIPLE
IV. INST.NO BANCARIAS	566	568	570	571	578	567	573	576	580	588	595	607	609	IV. INST.NO BANCARIAS
Empresas Financieras	65	65	65	64	64	51	51	49	49	50	50	51	51	Empresas Financieras
Cajas Municipales	501	503	505	507	514	517	523	527	531	538	545	556	559	Cajas Municipales
TOTAL	1 304	1 308	1 312	1 323	1 333	1 339	1 352	1 369	1 383	1 407	1 432	1 446	1 429	TOTAL
Moneda Nacional	1 288	1 294	1 299	1 305	1 314	1 322	1 336	1 350	1 362	1 386	1 410	1 423	1 410	Moneda Nacional
Moneda Extranjera	16	15	13	18	18	17	16	20	21	22	22	23	19	Moneda Extranjera

Fuente: SBS y AFP.

Elaboración: BCRP, Sucursal Arequipa. Departamento de Estudios Económicos.

ANEXO 9

MOQUEGUA: DEPÓSITOS
(Saldo en millones de soles)

ENTIDADES FINANCIERAS	2025												2026	ENTIDADES FINANCIERAS
	ENE	FEB	MAR	ABR	MAY	JUN	JUL	AGO	SET	OCT	NOV	DIC	ENE	
I. BANCO DE LA NACIÓN	260	258	257	262	262	265	274	272	271	270	273	296	289	I. BANCO DE LA NACIÓN
II. BANCA MÚLTIPLE	1 249	1 222	1 291	1 266	1 264	1 243	1 259	1 231	1 224	1 264	1 290	1 357	1 358	II. BANCA MÚLTIPLE
III. INSTIT. NO BANCARIAS	336	330	335	336	345	335	331	332	333	331	333	337	339	III. INSTIT. NO BANCARIAS
Empresas Financieras	18	17	17	18	19	16	16	16	16	16	16	17	17	Empresas Financieras
Cajas Municipales	319	312	318	319	326	318	315	316	316	314	317	321	322	Cajas Municipales
TOTAL	1 845	1 810	1 883	1 865	1 871	1 842	1 864	1 835	1 828	1 864	1 895	1 990	1 986	TOTAL
Moneda Nacional	1 555	1 514	1 578	1 564	1 561	1 527	1 545	1 525	1 515	1 545	1 574	1 672	1 672	Moneda Nacional
Moneda Extranjera	291	296	305	301	310	315	319	311	313	319	321	318	314	Moneda Extranjera

Fuente: SBS y AFP.

Elaboración: BCRP, Sucursal Arequipa. Departamento de Estudios Económicos.



ANEXO 10

MOQUEGUA: INGRESOS RECAUDADOS POR EL GOBIERNO CENTRAL
(Millones de soles)

DESCRIPCIÓN	2025												2026	DESCRIPCIÓN
	ENE	FEB	MAR	ABR	MAY	JUN	JUL	AGO	SET	OCT	NOV	DIC	ENE	
I. INGRESOS TRIBUTARIOS	72	43	73	54	49	72	49	55	59	64	57	51	54	I. INGRESOS TRIBUTARIOS
1. Impuesto a los Ingresos	9	6	6	8	9	11	8	7	8	9	7	8	10	1. Impuesto a los ingresos
- Personas Naturales	4	3	2	3	3	3	3	3	3	3	3	3	4	- Personas naturales
- Personas Jurídicas	5	3	3	4	3	3	4	4	4	4	4	4	6	- Personas jurídicas
- Regularizaciones	0	0	1	2	3	5	1	1	1	2	0	0	0	- Regularizaciones
2. Impuesto a la Importación	0	0	0	0	0	0	0	0	0	0	0	0	0	2. Impuesto a la importación
3. Impuesto General a las Ventas	47	24	58	38	32	45	31	37	42	38	40	33	35	3. Impuesto general a las ventas
- Operaciones Internas	12	8	8	9	9	10	10	9	9	9	8	12	11	- Operaciones internas
- Operaciones Externas	35	17	49	29	23	35	21	29	33	29	31	22	24	- Operaciones externas
4. Impuesto Selectivo al Consumo	14	7	8	6	6	14	8	7	8	14	7	7	7	4. Impuesto selectivo al consumo
5. Otros Ingresos Tributarios	2	6	2	2	2	2	3	3	2	3	3	2	2	5. Otros ingresos tributarios
II. INGR. NO TRIBUTARIOS	1	0	0	1	0	0	3	1	1	1	2	1	2	II. INGR. NO TRIBUTARIOS
INGRESOS CORRIENTES (I+II)	73	43	73	54	49	72	52	56	60	65	58	52	56	INGRESOS CORRIENTES (I+II)

Fuente: SUNAT

Elaboración: BCRP, Sucursal Arequipa. Departamento de Estudios Económicos



ANEXO 11

MOQUEGUA: EJECUCIÓN DE GASTOS DEL GOBIERNO NACIONAL 3/
(Millones de soles)

DESCRIPCIÓN	2025												2026	DESCRIPCIÓN
	ENE	FEB	MAR	ABR	MAY	JUN	JUL	AGO	SET	OCT	NOV	DIC	ENE	
GASTOS NO FINANCIEROS	21	33	45	34	29	32	69	47	36	42	34	60	38	GASTOS NO FINANCIEROS
A. GASTOS CORRIENTES	21	25	39	30	27	30	63	42	31	33	28	47	38	A. GASTOS CORRIENTES
1. Remuneraciones	14	13	13	13	15	14	17	13	14	14	16	20	15	1. Remuneraciones
2. Bienes y servicios	2	6	8	8	6	6	13	21	10	11	6	12	4	2. Bienes y servicios
3. Transferencias 1/	5	6	18	9	7	9	33	8	7	8	7	15	18	3. Transferencias 1/
B. GASTOS DE CAPITAL	1	8	7	4	2	3	7	5	5	8	5	12	1	B. GASTOS DE CAPITAL
1. Formación bruta de capital	1	8	7	4	2	3	7	5	4	8	5	12	1	1. Formación bruta de capital
2. Otros gastos de capital 2/	0	0	0	0	0	0	0	0	1	0	0	1	0	2. Otros gastos de capital 2/

1/ Incluye el pago de pensiones, donaciones, transferencias y otros gastos corrientes.

2/ Incluye donaciones y transferencias.

3/ Información actualizada al 31 de enero de 2026

Fuente: MEF

Elaboración: BCRP, Sucursal Arequipa. Departamento de Estudios Económicos



ANEXO 12

MOQUEGUA: GASTOS NO FINANCIEROS DEL GOBIERNO REGIONAL 3/
(Millones de soles)

DESCRIPCIÓN	2025												2026	DESCRIPCIÓN
	ENE	FEB	MAR	ABR	MAY	JUN	JUL	AGO	SET	OCT	NOV	DIC	ENE	
GASTOS NO FINANCIEROS	49	57	68	73	76	79	80	70	69	82	72	118	63	GASTOS NO FINANCIEROS
A. GASTOS CORRIENTES	43	44	45	45	49	52	53	47	45	44	45	76	52	A. GASTOS CORRIENTES
1. Remuneraciones	39	35	32	34	37	34	40	34	35	34	35	54	50	1. Remuneraciones
2. Bienes y servicios	2	7	11	10	11	17	11	12	9	9	9	20	1	2. Bienes y servicios
3. Transferencias 1/	1	2	1	2	1	1	2	1	2	1	1	2	2	3. Transferencias 1/
B. GASTOS DE CAPITAL	6	13	23	28	27	27	27	23	24	38	27	42	11	B. GASTOS DE CAPITAL
1. Formación bruta de capital	6	13	23	28	25	27	26	23	22	38	27	42	11	1. Formación bruta de capital
2. Otros gastos de capital 2/	0	0	0	0	2	0	1	0	2	0	0	0	0	2. Otros gastos de capital 2/

1/ Incluye el pago de pensiones, donaciones, transferencias y otros gastos corrientes.

2/ Incluye donaciones y transferencias.

3/ Información actualizada al 31 de enero de 2026

Fuente: MEF

Elaboración: BCRP, Sucursal Arequipa. Departamento de Estudios Económicos.

ANEXO 13

MOQUEGUA: GASTOS NO FINANCIEROS DE LOS GOBIERNOS LOCALES 3/
(Millones de soles)

DESCRIPCIÓN	2025												2026	DESCRIPCIÓN
	ENE	FEB	MAR	ABR	MAY	JUN	JUL	AGO	SET	OCT	NOV	DIC	ENE	
GASTOS NO FINANCIEROS	13	36	61	79	83	89	90	97	90	106	101	201	19	GASTOS NO FINANCIEROS
A. GASTOS CORRIENTES	7	13	23	25	24	24	24	24	22	23	22	57	6	A. GASTOS CORRIENTES
1. Remuneraciones	5	4	5	5	5	4	7	5	4	5	5	8	5	1. Remuneraciones
2. Bienes y servicios	2	8	17	17	18	19	17	19	16	17	16	47	1	2. Bienes y servicios
3. Transferencias 1/	0	0	1	3	1	1	0	1	1	1	1	3	0	3. Transferencias 1/
B. GASTOS DE CAPITAL	6	23	38	54	59	64	67	73	68	83	79	144	13	B. GASTOS DE CAPITAL
1. Formación bruta de capital	6	23	38	49	59	64	66	73	68	82	79	144	13	1. Formación bruta de capital
2. Otros gastos de capital 2/	0	0	0	5	0	0	0	0	0	1	0	0	0	2. Otros gastos de capital 2/

1/ Incluye el pago de pensiones, donaciones, transferencias y otros gastos corrientes.

2/ Incluye donaciones y transferencias.

3/ Información actualizada al 31 de enero de 2026

Fuente: MEF

Elaboración: BCRP, Sucursal Arequipa. Departamento de Estudios Económicos.