

BANCO CENTRAL DE RESERVA DEL PERU

SUCURSAL AREQUIPA



AREQUIPA: Síntesis de Actividad Económica

Enero 2026¹

Departamento de Estudios Económicos

¹En el presente informe participaron Nilda Cabrera, Alberto Carrasco, Angel Frisancho y Diego Camacho.

ÍNDICE

Página

RESUMEN EJECUTIVO	3
I. ACTIVIDAD PRODUCTIVA	5
1. Actividad primaria	5
1.1 Sector agropecuario	5
1.2 Sector pesca.....	7
1.3 Sector minería	7
2. Otros indicadores sectoriales	8
2.1 Sector manufactura.....	9
2.2 Sector construcción	10
II. CRÉDITOS Y DEPÓSITOS.....	10
1. Créditos	10
2. Depósitos.....	12
III. EJECUCIÓN DEL PRESUPUESTO DE GASTOS DEL GOBIERNO GENERAL	13
1. Ejecución del gasto corriente no financiero.....	13
IV. ANEXOS.....	16

RESUMEN EJECUTIVO

Principales hechos de importancia

- En enero, los **sectores primarios** reportaron resultados mixtos. El **sector minería** creció 1,3 por ciento y el **sector pesca** se expandió 65,7 por ciento interanual. En contraste, el **sector agropecuario** se contrajo 7,0 por ciento respecto al mismo mes del año anterior.
- En cuanto a los otros **indicadores económicos**, el **sector manufactura** creció 6,9 por ciento en enero; mientras que la **inversión pública** (formación bruta de capital) se contrajo 1,7 por ciento en términos reales. Con respecto a los indicadores financieros, al finalizar enero, los **créditos** se incrementaron en 9,7 por ciento interanual y los **depósitos** reportaron un crecimiento de 13,9 por ciento con respecto al mismo mes del año anterior.

Actividad primaria

- En enero, el sector **agropecuario** retrocedió 7,0 por ciento con respecto a su comparativo interanual, debido a la menor actividad del subsector agrícola (-17,6 por ciento). En contraste, se registró una expansión del subsector pecuario (2,4 por ciento), lo que moderó la caída del sector.
- El **sector pesca** reportó un crecimiento de 65,7 por ciento interanual en enero, ante el mayor desembarque de recursos marinos destinados al consumo humano directo (29,5 por ciento), principalmente para las líneas de fresco (27,0 por ciento) y congelado (156,7 por ciento). Asimismo, se reportó una mayor extracción de anchoveta para el consumo industrial (70,3 por ciento), debido al inicio de la primera temporada de pesca en la zona sur.
- En enero, la **actividad minera** creció 1,3 por ciento en el periodo interanual, como resultado de los mayores volúmenes de producción de molibdeno (41,4 por ciento), plata (34,6 por ciento) y plomo (0,7 por ciento).

Otros indicadores de actividad económica

- En enero, el **sector manufactura** reportó un crecimiento de 6,9 por ciento con respecto al período comparativo interanual, como resultado del mayor dinamismo en la actividad fabril primaria (5,9 por ciento) y no primaria (7,1 por ciento).
- En enero, los **despachos de cemento** orientados al mercado nacional reportaron un crecimiento de 15,7 por ciento frente a su comparativo interanual.
- Al cierre de enero, el saldo de **créditos** en la región fue de S/ 16 115 millones, lo que implicó un crecimiento de 9,7 por ciento con respecto a su comparativo interanual, fundamentalmente por las mayores colocaciones de la Banca Múltiple (11,5 por ciento) y las Cajas Municipales (8,6 por ciento). Por su lado, los **depósitos** registraron un saldo de S/ 20 796 millones, evidenciando una expansión de 13,9 por ciento en términos interanuales, ante los mayores depósitos a la vista (26,5 por ciento), de ahorro (17,8 por ciento) y a plazo (2,6 por ciento).
- En enero, la **inversión pública** (formación bruta de capital) totalizó S/ 88 millones, lo que significó una contracción real de 1,7 por ciento interanual. Este resultado se debió a las menores ejecuciones del Gobierno nacional (-28,0 por ciento) y Gobierno regional (-13,8 por ciento). En contraste, la inversión de los gobiernos locales creció 16,9 por ciento.

CUADRO N° 1
AREQUIPA: OTROS INDICADORES DE ACTIVIDAD ECONÓMICA
 (Variación % respecto a similar mes del año anterior)

	Ago.25	Set.25	Oct.25	Nov.25	Dic.25	Ene.26
Producción industrial 1/	↓ -5,2	↓ -0,5	↑ 2,8	↑ 1,0	↑ 5,1	↑ 6,9
Despachos de cemento 1/	↑ 0,9	↑ 5,5	↑ 6,0	↑ 13,7	↑ 20,2	↑ 15,7
Crédito total 2/	↑ 9,1	↑ 10,2	↑ 10,7	↑ 9,1	↑ 9,4	↑ 9,7
Depósitos 2/	↑ 8,7	↑ 8,1	↑ 10,0	↑ 11,3	↑ 13,0	↑ 13,9
Inversión Pública 1/	↓ -0,8	↑ 13,4	↓ -8,2	↓ -15,2	↑ 13,8	↓ -1,7

1/ En términos reales.

2/ En términos nominales.

Fuente: BCRP – Sucursal Arequipa, SBS, SUNAT, PRODUCE y MEF.

I. ACTIVIDAD PRODUCTIVA

1. Actividad primaria

1.1 Sector agropecuario

- En enero, el **sector agropecuario** retrocedió 7,0 por ciento respecto a su comparativo interanual, como resultado de la menor actividad del subsector agrícola (-17,6 por ciento), explicado por el menor dinamismo en la producción de cultivos orientados al mercado interno (-13,5 por ciento), y al mercado externo y agroindustria (-36,9 por ciento). No obstante, se registró una expansión del subsector pecuario (2,4 por ciento), contrarrestando parcialmente el resultado final del sector.

CUADRO N° 2
AREQUIPA: SECTOR AGROPECUARIO 1/
(Miles de toneladas)

Subsectores	Estructura Porcentual 2025 2/	Enero			
		2025	2026	Var. %	Contribución al crecimiento 3/
SECTOR AGRÍCOLA	57,9			-17,6	-7,4
Orientada al mercado externo y agroindustria 2/	13,6			-36,9	-6,4
Alcachofa	2,0	2,2	3,4	50,3	1,5
Ají Paprika	2,9	0,0	0,0	-	-
Granada	0,1	0,4	0,0	-100,0	0,0
Olivo	3,8	0,0	0,0	-	-
Orégano	0,2	0,0	0,1	209,6	0,5
Palta	1,4	0,5	0,0	-100,0	0,0
Quinua	0,5	0,5	1,3	176,5	1,7
Vid	2,5	6,5	1,3	-79,5	-0,9
Orientada al mercado interno 2/	44,3			-13,5	-11,1
Ajo	2,9	0,0	0,0	-	-
Alfalfa	9,6	202,9	166,7	-17,9	-2,1
Arroz	8,8	0,0	0,0	-	-
Arveja grano verde	0,5	2,1	1,8	-10,8	-0,1
Cebolla	7,7	28,3	27,1	-4,3	-0,4
Frijol grano seco	0,5	0,0	0,0	-38,2	0,0
Maíz chala	2,2	57,1	53,4	-6,4	-0,2
Maíz choclo	0,3	0,0	0,0	-	-
Maíz amiláceo	0,3	0,0	0,0	-100,0	0,0
Papa	6,8	20,5	19,2	-6,1	-0,3
Tomate	1,1	2,8	2,4	-13,5	-0,1
Trigo	0,1	0,0	0,0	-	-
Zanahoria	0,9	6,5	4,0	-38,5	-0,3
Zapallo	0,9	7,4	7,5	1,6	0,0
SECTOR PECUARIO	42,1			2,4	1,4
Carne de ave 4/	24,5	14,2	14,6	3,0	1,0
Carne de ovino 4/	0,1	0,1	0,1	1,6	0,0
Carne de porcino 4/	1,7	1,1	1,1	1,5	0,0
Carne de vacuno 4/	0,9	0,4	0,5	2,6	0,0
Fibra Alpaca	0,1	0,0	0,0	2,5	0,0
Huevos	2,1	1,4	1,5	1,6	0,0
Leche	12,4	33,4	34,0	1,7	0,3
SECTOR AGROPECUARIO	100,0			-7,0	-7,0

1/ Cifras preliminares

2/ A precios de 2007.

3/ En base a la estructura de similar periodo de 2025.

4/ Peso de animal en pie.

Fuente: Ministerio de Agricultura y Riego, y Gerencia Regional de Agricultura y Riego - Arequipa.

Elaboración: BCRP - Sucursal Arequipa. Departamento de Estudios Económicos.

- El menor dinamismo reportado en el **subsector agrícola**, en enero, obedeció a las menores cosechas de productos orientados al mercado interno (-13,5 por ciento), tales como alfalfa (-17,9 por ciento), cebolla (-4,3 por ciento), papa (-6,1 por ciento), zanahoria (-38,5 por ciento), maíz chala (-6,4 por ciento), tomate (-13,5 por ciento), arveja grano verde (-10,8 por ciento) y frijol grano seco (-38,2 por ciento), así como la nula producción de maíz amiláceo (-100,0 por ciento). Asimismo, se registró una menor producción de

cultivos dirigidos al mercado externo y agroindustria (-36,9 por ciento), de cultivos como vid (-79,5 por ciento), además de la nula producción de palta y granada.

- En enero, el resultado positivo del **subsector pecuario** se debió al mayor volumen producido de carne de ave (3,0 por ciento), leche (1,7 por ciento), huevos (1,6 por ciento), carne de porcino (1,5 por ciento), carne de vacuno (2,6 por ciento), fibra de alpaca (2,5 por ciento) y carne de ovino (1,6 por ciento).
- En cuanto al avance de **siembras de la campaña actual (2025/2026)**, al cierre del mes de enero, se registraron un total de 47 197 hectáreas instaladas, lo que representó una contracción de 6,3 por ciento respecto al mismo período de la campaña anterior (2024/2025). Dicho resultado fue reflejo de las menores áreas sembradas de cultivos transitorios (-4,0 por ciento), entre las que se registraron menores áreas sembradas de arroz (-4,5 por ciento), haba grano verde (-23,6 por ciento), maíz amiláceo (-6,9 por ciento), papa (-2,0 por ciento), maíz choclo (-54,3 por ciento), arveja grano verde (-2,8 por ciento), zanahoria (-2,8 por ciento), frijol grano seco (-15,2 por ciento), ajo (-3,1 por ciento), entre los principales. De igual manera, se reportaron menores áreas sembradas de cultivos permanentes y semipermanentes (-34,3 por ciento), principalmente ante la menor siembra de alfalfa (-35,0 por ciento), vid (-82,3 por ciento), palta (-84,7 por ciento), alcachofa (-2,3 por ciento), entre otros cultivos.

CUADRO N° 3
AREQUIPA: SUPERFICIE SEMBRADA 1/
(En hectáreas)

	Campaña agrícola 2/		Variación	
	2024/2025	2025/2026	Absoluta	Porcentual
Cultivos Transitorios	46 639	44 759	-1 880	-4,0
Ajo	555	538	-17	-3,1
Arroz	20 644	19 709	-935	-4,5
Arveja grano verde	1 124	1 092	-32	-2,8
Cebolla	2 919	3 564	645	22,1
Frijol grano seco	46	39	-7	-15,2
Haba grano verde	1 115	852	-263	-23,6
Maíz Amiláceo	2 590	2 412	-178	-6,9
Maíz chala	6 281	6 459	178	2,8
Maíz choclo	105	48	-57	-54,3
Papa	3 086	3 024	-62	-2,0
Quinua	530	1 048	518	97,7
Tomate	350	368	18	5,1
Zanahoria	918	892	-26	-2,8
Zapallo	755	897	142	18,8
Otros	5 621	3 817	-1 804	-32,1
Cultivos Permanentes y Semipermanentes	3 714	2 438	-1276	-34,3
Alcachofa	601	587	-14	-2,3
Alfalfa	2 702	1 755	-947	-35,0
Caña de azúcar	5	12	7	150,1
Olivo	0	0	0,0	-
Palta	59	9	-50	-84,7
Vid	316	56	-260	-82,3
Otros	31	19	-12	-38,7
Total	50 353	47 197	-3 156	-6,3

1/ Cifras preliminares.

2/ De agosto a enero.

Fuente: Gerencia Regional de Agricultura y Riego - Arequipa.

Elaboración: BCRP - Sucursal Arequipa. Departamento de Estudios Económicos.

1.2 Sector pesca

- El **sector pesca** creció 65,7 por ciento interanual en enero, debido a la mayor extracción de recursos marinos destinados al consumo humano directo (29,5 por ciento) e indirecto (70,3 por ciento). En el primer caso, se debió a los mayores desembarques de especies para el consumo en estado fresco (27,0 por ciento), de ejemplares tales como el bonito, pejerrey y pota, así como para la línea de congelado (156,7 por ciento); mientras que, en el segundo caso, se observó un mayor desembarque de anchoveta en los principales puertos de la región, debido al inicio de la primera temporada de pesca de anchoveta en la zona sur¹.

CUADRO N° 4
AREQUIPA: SECTOR PESCA 1/
(En toneladas)

	Enero		
	2025	2026	Var. %
Consumo Humano Directo	12 936	16 748	29,5
Fresco	9 222	11 710	27,0
Congelado	1 724	4 426	156,7
Enlatado	1 990	612	-69,3
Consumo Humano Indirecto	23 774	40 487	70,3
SECTOR PESCA 2/			65,7

1/ Cifras preliminares.

2/ A precios de 2007.

Fuente: Ministerio de la Producción – PRODUCE y Gerencia Regional de Arequipa.

Elaboración: BCRP - Sucursal Arequipa. Departamento de Estudios Económicos.

- En enero, el **precio promedio internacional de la harina de pescado** alcanzó los USD 2 216 por tonelada, lo que significó un incremento de 42,4 por ciento en el periodo comparativo interanual y de 2,4 por ciento en el periodo intermensual.

GRÁFICO N° 1
COTIZACIÓN INTERNACIONAL DE HARINA DE PESCADO
(Hamburgo - USD/TM)

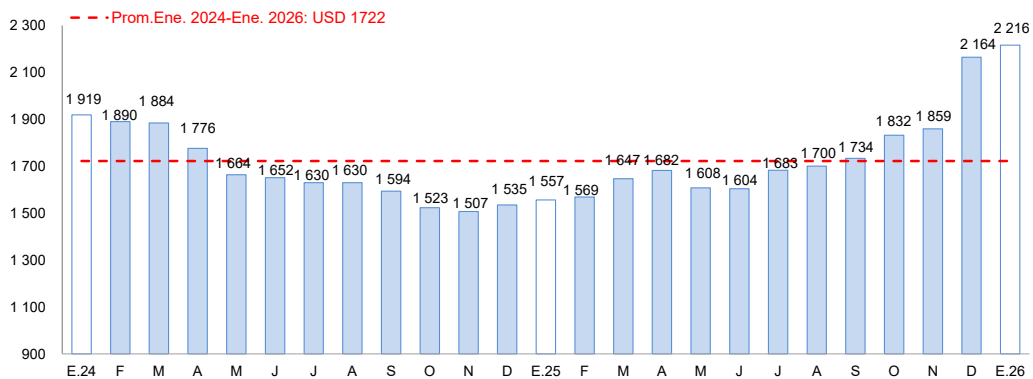

Fuente: Reuters y Bloomberg.

Elaboración: BCRP – Sucursal Arequipa. Departamento de Estudios Económicos.

¹ La temporada se desarrollará del 1 de enero al 30 de junio de 2026, o hasta que se alcance el límite de captura autorizado (Resolución Ministerial N.º 00435-2025-PRODUCE).

1.3 Sector minería

- En enero, la **actividad minera** creció 1,3 por ciento interanual, por los mayores volúmenes de producción de molibdeno (41,4 por ciento), plata (34,6 por ciento) y plomo (0,7 por ciento). En contraste, se redujo la producción de cobre (-4,0 por ciento), oro (-10,6 por ciento) y zinc (-2,1 por ciento). A nivel de regiones, Arequipa ocupó el segundo lugar en la producción de molibdeno, con una participación de 27,3 por ciento; mientras que la región ocupó el tercer y cuarto lugar en la producción de oro y cobre al contribuir con el 21,7 por ciento y 14,5 por ciento del total nacional, respectivamente.

CUADRO N° 5
AREQUIPA: SECTOR MINERÍA 1/
Unidades recuperables

(Variación % real respecto a similar periodo del año anterior)

Mineral	Estructura Porcentual 2025 2/	Enero			Contribución al crecimiento 3/
		2025	2026	Var. %	
Cobre (TMF)	62,8	29 923	28 731	-4,0	-2,6
Oro (KGF)	15,7	2 077	1 857	-10,6	-1,9
Plata (KGF)	1,3	6 089	8 198	34,6	0,3
Plomo (TMF)	1,0	1 430	1 441	0,7	0,0
Zinc (TMF)	1,6	2 126	2 083	-2,1	0,0
Molibdeno (TMF)	17,5	575	814	41,4	5,5
SECTOR MINERÍA 2/	100,0			1,3	1,3

1/ Cifras preliminares.

2/ A precios de 2007.

3/ En base a la estructura de similar periodo de 2025.

Fuente: Ministerio de Energía y Minas.

Elaboración: BCRP - Sucursal Arequipa. Departamento de Estudios Económicos.

GRÁFICO N° 2
AREQUIPA: VARIACIÓN DE LA PRODUCCIÓN MINERA
(Variación % real respecto a similar mes del año anterior)

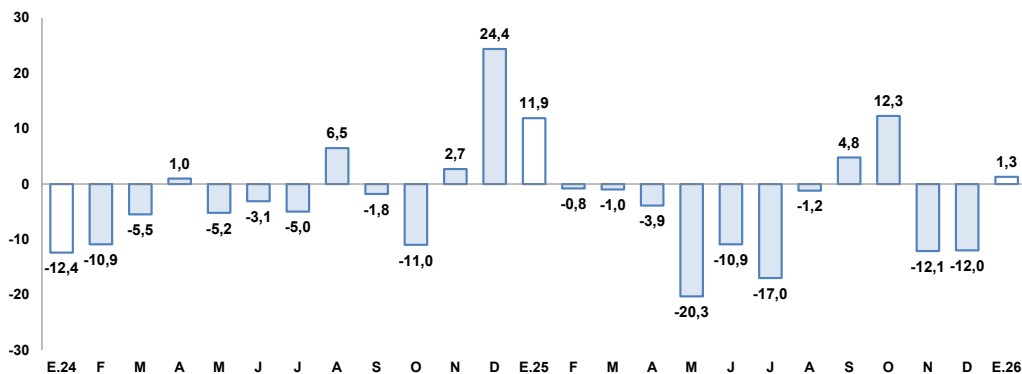

Fuente: Ministerio de Energía y Minas.

Elaboración: BCRP, Sucursal Arequipa, Departamento de Estudios Económicos.

- En enero, la **inversión minera** en la región totalizó USD 59,7 millones, lo que representó un avance de 63,8 por ciento con respecto al mismo periodo del año previo. Con ello, Arequipa se ubicó en la primera posición de inversiones mineras en Perú, con una participación de 15,0 por ciento del total nacional. Este resultado se sustentó principalmente en la mayor ejecución de la Compañía minera Zafranal S.A.A. con una inversión de USD 13,2 millones correspondiente al rubro de exploración, lo que se reflejó en un crecimiento de 120,2 por ciento en la inversión de dicha minera.
- En enero, la **cotización internacional de los principales metales** mostró una tendencia al alza en el periodo intermensual. El precio del cobre (US\$/TM 13 062) registró un alza de 10,3 por ciento, por la depreciación del dólar, la especulación en la Bolsa de Futuros de Shanghái y riesgos en la producción chilena. Por su parte, el precio del oro (US\$/oz.tr. 4 733) tuvo un crecimiento de 9,6 por ciento, como resultado de las expectativas de flexibilización monetaria en EE. UU., el aumento de su demanda como activo refugio y la mayor demanda en Asia. Finalmente, los precios de la plata (USD/oz.tr.

91), plomo (ϕUSD/lb. 90) y zinc (ϕUSD/lb. 146) registraron crecimientos de 38,8 por ciento, 2,7 por ciento y 2,0 por ciento, respectivamente.

2. Otros indicadores sectoriales

2.1 Sector manufactura

- En enero, el **sector manufactura** de la región creció 6,9 por ciento respecto al período comparativo interanual, como resultado del mayor dinamismo en la actividad fabril primaria (5,9 por ciento) y no primaria (7,1 por ciento).
- La expansión del subsector fabril primario se sustentó en la mayor producción de conservas y congelado de pescado (131,1 por ciento), y de harina y aceite de pescado (69,3 por ciento), resultado que fue atenuado parcialmente por la menor elaboración de productos de cobre (-20,8 por ciento). De otro lado, la mayor actividad en el subsector fabril no primario se explicó por la mayor producción de cemento (21,9 por ciento), bebidas no alcohólicas (15,7 por ciento) e hilaturas de fibras textiles (1,1 por ciento). En contraste, se registró una menor producción de lácteos (-7,1 por ciento), cerveza y malta (-4,2 por ciento), prendas de vestir (-48,0 por ciento), y de pinturas, barnices y lacas (-28,9 por ciento).

CUADRO N° 6
AREQUIPA: MANUFACTURA 1/
(Variación % real respecto a similar período del año anterior)

Ramas de actividad	Estructura Porcentual 2025 2/	Enero	
		Var.%	Contribución al crecimiento 3/
MANUFACTURA PRIMARIA	15.9	5.9	1.1
Conservas y congelado pescado	2,2	131,1	1,0
Harina y aceite de pescado	1,7	69,3	2,9
Productos de cobre	12,0	-20,8	-2,8
MANUFACTURA NO PRIMARIA	84.1	7.1	5.8
Productos lácteos	9,2	-7,1	-0,8
Cerveza y malta	19,6	-4,2	-0,8
Bebidas no alcohólicas	11,1	15,7	1,8
Hilatura de fibras textiles	8,9	1,1	0,1
Prendas de vestir	0,9	-48,0	-0,6
Pintura, barnices y lacas	0,2	-28,9	-0,1
Cemento	34,3	21,9	6,2
SECTOR MANUFACTURA	100,0	6,9	6,9

1/ Cifras preliminares.

2/ A precios de 1994.

3/ En base a la estructura de similar período de 2025.

Fuente: PRODUCE y empresas industriales.

Elaboración: BCRP, Sucursal Arequipa. Departamento de Estudios Económicos.

GRÁFICO N° 3
AREQUIPA: VARIACIÓN DE LA MANUFACTURA 1/
(Variación % real respecto a similar mes del año anterior)

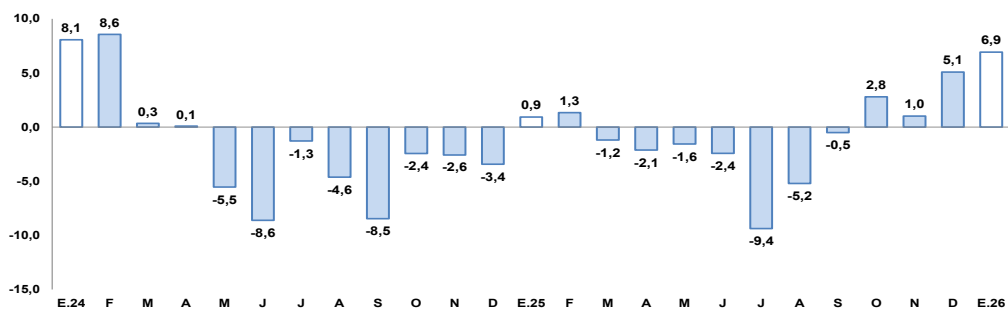

1/ Cifras preliminares

Fuente: BCRP, Sucursal de Arequipa. Con base a la información de PRODUCE y empresas industriales.

Elaboración: BCRP, Sucursal Arequipa, Departamento de Estudios Económicos.

2.2 Sector construcción

- En enero, los **despachos de cemento** orientados al mercado nacional reportaron un crecimiento de 15,7 por ciento frente a su comparativo interanual.

GRÁFICO N° 4
AREQUIPA: VARIACIÓN DEL SECTOR CONSTRUCCIÓN
(Variación % real respecto a similar mes del año anterior)

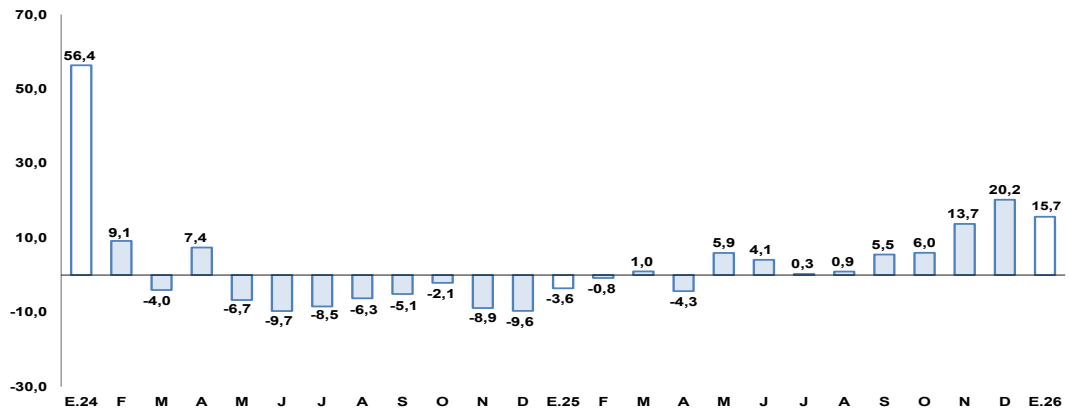

Fuente: Empresas industriales.

Elaboración: BCRP, Sucursal Arequipa, Departamento de Estudios Económicos.

II. CRÉDITOS Y DEPÓSITOS

1. Créditos

- El saldo de **créditos** en la región alcanzó a S/ 16 115 millones en enero, lo que implicó un crecimiento de 9,7 por ciento interanual y un incremento de 0,2 por ciento intermensual. Según el tipo de institución, la Banca Múltiple participó del 66,8 por ciento del total, creciendo 11,5 por ciento interanual; las Cajas Municipales, participaron del 27,0 por ciento de las operaciones, creciendo 8,6 por ciento interanual; las Financieras participaron del 2,1 por ciento de las colocaciones y mostraron una caída de 19,5 por ciento interanual; y las Cajas Rurales participaron del 0,7 por ciento del total y reportaron un alza de 14,9 por ciento interanual. Por su parte, el Banco de la Nación participó del 3,3 por ciento del total y registró un incremento de 10,9 por ciento en términos interanuales; mientras que, Agrobanco representó el 0,1 por ciento restante de las colocaciones y sus operaciones se contrajeron 30,0 por ciento interanual.

CUADRO N° 7
AREQUIPA: CREDITO DIRECTO
(Millones de soles)

	Estructura %	Saldo en millones de soles 1/		Tasa de crecimiento (%)	
		Ene-26	Dic-25	Ene-26	Mes
Banco de la Nación	3,3	535	536	0,2	10,9
Agrobanco	0,1	19	18	-3,4	-30,0
Banca Múltiple	66,8	10 753	10 757	0,0	11,5
Financieras	2,1	346	343	-0,8	-19,5
Cajas Municipales	27,0	4 327	4 352	0,6	8,6
Cajas Rurales	0,7	106	107	1,9	14,9
Empresas de Crédito	0,0	0	0	-	-
TOTAL	100,0	16 086	16 115	0,2	9,7
MN	93,3	14 990	15 035	0,3	10,8
ME	6,7	1 096	1 080	-1,5	-3,1
Coef. de Dolarización (%)		6,8	6,7		

1/ Los saldos en moneda extranjera se valúan al tipo de cambio constante de diciembre de 2025 (S/ 3,36).

Fuente: SBS y AFP.

Elaboración: BCRP, Sucursal Arequipa, Departamento de Estudios Económicos.

- Por **tipo de moneda**, los créditos en soles representaron el 93,3 por ciento del total, lo que significó un alza de 10,8 por ciento interanual; mientras que, las colocaciones en moneda extranjera reportaron una contracción de 3,1 por ciento. De esta manera, el **coeficiente de dolarización** alcanzó a 6,7 por ciento, situándose en 0,9 puntos porcentuales por debajo del valor registrado en el mismo período del año anterior.

GRÁFICO N° 5
AREQUIPA: VARIACIÓN DEL CREDITO DIRECTO
(Var. % respecto a similar mes del año anterior)

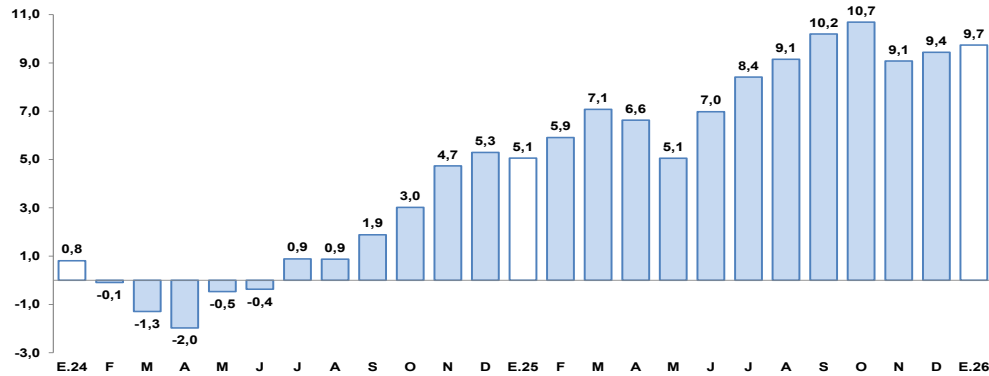

Fuente: Superintendencia de Banca, Seguros y AFPs.
Elaboración: BCRP, Sucursal Arequipa, Departamento de Estudios Económicos.

- De acuerdo con la **modalidad de crédito**, al cierre de enero, los créditos orientados al sector empresarial en la región representaron el 64,8 por ciento del total de operaciones, registrando un crecimiento de 13,3 por ciento interanual; mientras que, el 35,2 por ciento restante de las colocaciones correspondieron a créditos personales, los que registraron un alza de 3,8 por ciento interanual, resultado explicado por el mayor dinamismo de los préstamos de consumo (3,4 por ciento) e hipotecarios (4,4 por ciento).

CUADRO N° 8
AREQUIPA: CREDITO DIRECTO POR TIPO 1/
(En porcentaje)

	Estructura %	Tasa de crecimiento (%)	
		Enero-2026	
		Ene-26	Mes
Empresarial	64,8	0,3	13,3
Corporativo	8,4	2,8	10,8
Grandes Empresas	4,8	-4,2	-2,4
Medianas Empresas	3,5	1,6	5,1
Pequeñas Empresas	44,0	0,4	19,9
Microempresas	4,1	-1,4	-12,2
Personal	35,2	0,0	3,8
Consumo	21,4	0,2	3,4
Hipotecario	13,7	-0,3	4,4
Total	100,0	0,2	9,8

1/ Sin considerar el Banco de la Nación y Agrobanco, con tipo de cambio fijo.

Fuente: SBS y AFP.

Elaboración: BCRP, Sucursal Arequipa, Departamento de Estudios Económicos.

- La **tasa de morosidad** fue de 4,3 por ciento en enero, situándose en 0,6 puntos porcentuales por debajo del mismo período del año anterior. De esta manera, las instituciones que registraron el mayor porcentaje de morosidad fueron Agrobanco (12,1 por ciento) y las Cajas Rurales de Ahorro y Crédito (6,4 por ciento). De otro lado, las Cajas Municipales (5,2 por ciento), las Empresas Financieras (4,2 por ciento), la Banca Múltiple (4,1 por ciento), y el Banco de la Nación (1,4 por ciento) registraron las menores tasas de morosidad.

GRÁFICO N° 6
AREQUIPA: TASA DE MOROSIDAD 1/
(Porcentaje)

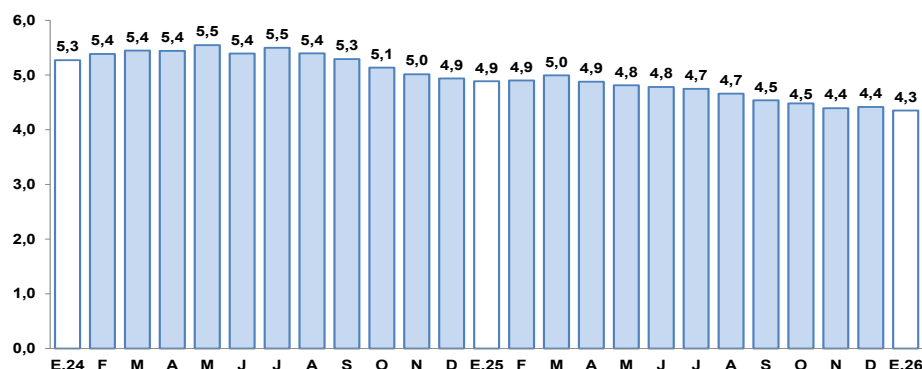

1/ Morosidad = (créditos vencidos + créditos en cobranza judicial) / colocaciones brutas.

Fuente: Superintendencia de Banca, Seguros y AFPs.

Elaboración: BCRP, Sucursal Arequipa, Departamento de Estudios Económicos.

2. Depósitos

- Al cierre de enero, los **depósitos** en la región alcanzaron a S/ 20 796 millones, lo que significó un incremento de 13,9 por ciento interanual y un alza de 1,9 por ciento intermensual. Según su estructura, la Banca Múltiple capturó el 63,2 por ciento de las operaciones y reportó un crecimiento de 18,1 por ciento interanual; las Cajas Municipales participaron del 28,8 por ciento de los depósitos y sus saldos se expandieron en 7,8 por ciento en términos interanuales; las Financieras participaron del 1,1 por ciento del total y registraron un crecimiento de 0,1 por ciento interanual; y las Cajas Rurales participaron del 0,3 por ciento de las colocaciones y evidenciaron un crecimiento de 25,7 por ciento interanual. Finalmente, el Banco de la Nación participó del 6,6 por ciento restante de las operaciones y sus saldos registraron un alza de 6,5 por ciento interanual.

CUADRO N° 9
AREQUIPA: DEPÓSITOS
(Millones de soles)

	Estructura %		Saldo en millones de soles 1/		Tasa de crecimiento (%)	
	Ene-26	Dic-25	Ene-26	Mes	12 Meses	
Banco de la Nación	6,6	1 372	1 380	0,6	6,5	
Banca Múltiple	63,2	12 852	13 140	2,2	18,1	
Financieras	1,1	230	231	0,4	0,1	
Cajas Municipales	28,8	5 890	5 983	1,6	7,8	
Cajas Rurales	0,3	60	62	3,2	25,7	
TOTAL	100,0	20 404	20 796	1,9	13,9	
Vista	20,3	3 967	4 220	6,4	26,5	
Ahorro	47,2	9 742	9 811	0,7	17,8	
A plazo	32,5	6 695	6 766	1,1	2,6	
MN	77,1	15 744	16 037	1,9	11,3	
ME	22,9	4 661	4 759	2,1	23,6	
Coef. de Dolarización (%)		22,8	22,9			

1/ Los saldos en moneda extranjera se valúan al tipo de cambio constante de diciembre de 2025 (S/ 3,36).

Fuente: SBS y AFP

Elaboración: BCRP, Sucursal Arequipa, Departamento de Estudios Económicos.

GRÁFICO N° 7
AREQUIPA: VARIACIÓN DE LOS DEPÓSITOS
 (Var. % respecto a similar mes del año anterior)

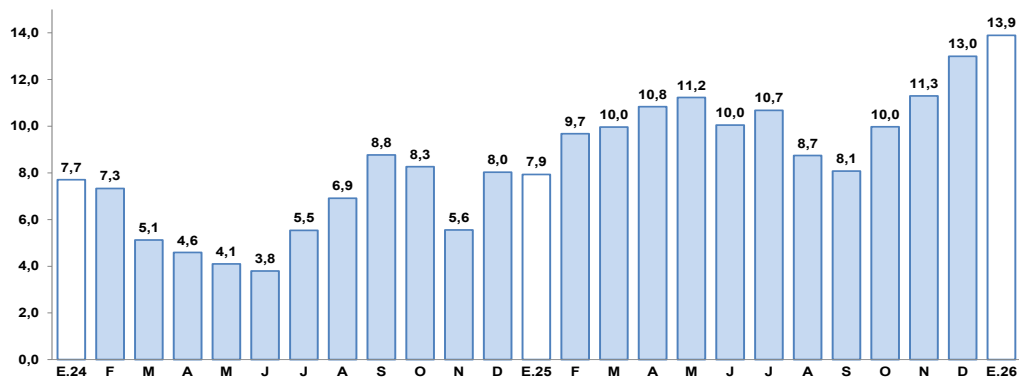

Fuente: Superintendencia de Banca, Seguros y AFP.
 Elaboración: BCRP, Sucursal Arequipa, Departamento de Estudios Económicos.

- De acuerdo con el **tipo de moneda**, el 77,1 por ciento de las operaciones fueron realizadas en moneda nacional, lo que representó un crecimiento de 11,3 por ciento en términos interanuales; en tanto que, las operaciones en moneda extranjera reportaron un alza de 23,6 por ciento interanual. De esta manera, el **coeficiente de dolarización** alcanzó a 22,9 por ciento, situándose en 1,8 puntos porcentuales por encima del valor registrado en el mismo período del año anterior.
- Según la **modalidad de captación**, los depósitos de ahorro participaron del 47,2 por ciento del total de operaciones y reportaron un crecimiento de 17,8 por ciento interanual; seguidos por los depósitos a plazo, que representaron el 32,5 por ciento del total y registraron un alza de 2,6 por ciento interanual; en tanto que, los depósitos a la vista capturaron el 20,3 por ciento restante y mostraron un alza de 26,5 por ciento interanual.
- El coeficiente de **colocaciones/depósitos**, en enero, alcanzó a 0,77, situándose por debajo del valor registrado en el mismo período del año anterior (0,80).

III. EJECUCIÓN DEL PRESUPUESTO DE GASTOS DEL GOBIERNO GENERAL

1. Ejecución del gasto corriente no financiero

- En enero, el **gasto corriente** sumó S/ 495 millones, lo que significó un incremento de 23,0 por ciento en términos reales respecto al comparativo interanual, ante el mayor gasto del Gobierno nacional (28,4 por ciento), Gobierno regional (22,7 por ciento) y los Gobiernos locales (6,3 por ciento).
- En enero, la **inversión pública** (formación bruta de capital) totalizó S/ 88 millones, representando una contracción real de 1,7 por ciento interanual, a consecuencia de la menor ejecución del Gobierno nacional (-28,0 por ciento) y del Gobierno regional (-13,8 por ciento). No obstante, la ejecución de los Gobiernos locales registró un incremento de 16,9 por ciento, contrarrestando parcialmente el resultado final.

CUADRO N° 10
AREQUIPA: EJECUCION DEL GASTO CORRIENTE NO FINANCIERO 1/
(Millones de soles)

	Enero		
	2025	2026	Var. % real
I. GASTOS CORRIENTES	395	495	23,0
Gobierno nacional	166	217	28,4
Gobierno regional	179	223	22,7
Gobiernos locales	50	55	6,3
II. FORMACIÓN BRUTA DE CAPITAL	88	88	-1,7
Gobierno nacional	27	20	-28,0
Gobierno regional	14	12	-13,8
Gobiernos locales	47	56	16,9
III OTROS GASTOS DE CAPITAL 2/	2	0	-98,4
GASTO NO FINANCIERO TOTAL (I+II+III)	485	583	18,1
Gobierno nacional	193	236	20,5
Gobierno regional	193	236	20,1
Gobiernos locales	99	111	9,4

1/ Información actualizada al 31 de enero de 2026.

2/ Comprende el gasto en remuneraciones, bienes y servicios y pensiones.

Fuente: MEF.

Elaboración: BCRP, Sucursal Arequipa. Departamento de Estudios Económicos.

- De esta manera, el **avance de la inversión pública**, al cierre de enero, fue de 3,4 por ciento del PIM, como resultado de la ejecución de 2,4 por ciento del Gobierno nacional, el avance de 1,9 por ciento del Gobierno regional, y de la ejecución de los Gobiernos locales que alcanzó el 4,9 por ciento.

GRAFICO N° 8
AREQUIPA: VARIACIÓN DE LA INVERSIÓN PÚBLICA
(Variación % real)

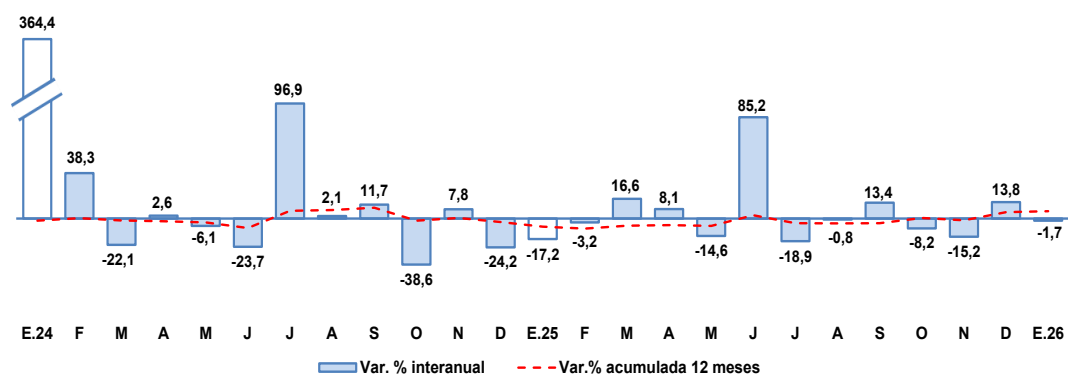

Fuente: MEF.

Elaboración: BCRP, Sucursal Arequipa, Departamento de Estudios Económicos

- En enero, los principales proyectos ejecutados fueron:

Por el **Gobierno nacional**:

- Ampliación y mejoramiento de los servicios de agua potable y saneamiento del distrito de Chala, provincia de Caravelí; por un monto de S/ 12,8 millones.

- Remodelación de pista en el Estadio Monumental de la Universidad Nacional de San Agustín, Instituto del Deporte Universitario - IDUNSA, distrito de Arequipa; por S/ 2,2 millones.
- Mejoramiento y ampliación de los servicios turísticos públicos del castillo Forga, distrito de Mollendo, provincia de Islay; con un monto de S/ 2,0 millones.
- Proyecto Majes Sigvas II etapa; por S/ 847,9 mil.
- Mejoramiento y ampliación del servicio de atención de institutos especializados en el Instituto Regional de Enfermedades Neoplásicas, distrito de Arequipa; por S/ 770,8 mil.

En el **Gobierno regional**:

- Operación y mantenimiento; por un monto de S/ 2,3 millones.
- Mejoramiento de los servicios de educación primaria en la I.E. 41049 Everardo Zapata Santillana del distrito de Punta de Bombón, provincia de Islay; por S/ 742,1 mil.
- Mejoramiento del servicio de transitabilidad vehicular y peatonal en la asociación de vivienda Cerrito de Huacsapata zona A, distrito de Paucarpata, provincia de Arequipa; por S/ 714,1 mil.
- Construcción de la vía regional Arequipa - La Joya, en las progresivas Km 0+00 al Km 24+540, distritos de Cerro Colorado y La Joya; por S/ 675,5 mil.
- Mejoramiento del servicio de la transitabilidad vehicular y peatonal en los sectores de Inclán, Las Tres Cruces, Miramar y Alto Las Cruces, distrito de Mollendo, provincia de Islay; con un monto de S/ 653,5 mil.

En los **Gobiernos locales**:

- Mejoramiento del servicio de transitabilidad de la red vial vecinal EMP.PE 1S (DV Arequipa) - EMP. AR 743 (San Isidro), distrito de La Joya, provincia de Arequipa; por S/ 11,3 millones.
- Mejoramiento y ampliación del servicio de siembra y cosecha de agua en el anexo de Quichinihuaya, distrito de Yarabamba, provincia de Arequipa; con un monto de S/ 7,7 millones.
- Ampliación del servicio de agua para riego presurizado de la irrigación Majes en los sectores PB6 y PB8 de Pampa Baja, distrito de Majes, provincia de Caylloma; por S/ 6,4 millones.
- Mejoramiento y ampliación del servicio de educación secundaria en la I.E. 40093 del centro poblado San Luis La Cano, distrito de La Joya, provincia de Arequipa; por S/ 2,6 millones.
- Mejoramiento de la vía vecinal ruta N.º AR-790 San Antonio - Qahuin Alto Sogay, distrito de Yarabamba, provincia de Arequipa; por S/ 2,1 millones.

IV. ANEXOS



ANEXO 1

AREQUIPA: PRODUCCIÓN AGROPECUARIA 1/
(Toneladas métricas)

PRODUCTOS	2025												2026	PRODUCTOS	
	ENE	FEB	MAR	ABR	MAY	JUN	JUL	AGO	SET	OCT	NOV	DIC	ENE		
AGRÍCOLA															AGRÍCOLA
Ají pprika	0	699	1 816	2 880	3 740	1 993	1 021	0	0	0	0	0	0	0	Aj pprika
Ajo	0	0	157	218	161	95	828	6 703	8 706	13 970	17 715	21 042	0	0	Ajo
Alcachofa	2 237	2 183	2 150	1 365	2 812	3 149	3 617	3 648	3 565	3 405	3 556	3 943	3 362	3 362	Alcachofa
Alfalfa	202 936	200 661	202 671	192 263	191 306	166 872	160 793	150 353	157 433	166 612	165 142	178 828	166 692	166 692	Alfalfa
Arroz	0	5 464	172 174	47 962	50 923	2 204	0	0	0	0	0	0	0	0	Arroz
Arveja grano verde	2 056	1 579	1 207	1 018	1 281	1 567	1 310	1 235	629	830	1 072	1 763	1 833	1 833	Arveja grano verde
Cebolla	28 283	21 776	23 001	31 244	37 515	40 543	65 199	26 050	15 881	19 072	29 300	26 060	27 072	27 072	Cebolla
Frijol grano seco	5	2	2	14	52	35	2 113	2 183	1 500	413	0	0	3	3	Frijol grano seco
Granada	434	2 582	696	9	0	0	0	0	0	240	555	252	0	0	Granada
Maiz amilceo	6	0	161	1 088	4 352	1 389	3	0	20	5	110	0	0	0	Maiz amilceo
Maiz chala	57 057	54 143	56 873	57 717	49 530	57 654	53 338	41 185	39 393	41 216	57 601	50 521	53 426	53 426	Maiz chala
Maiz choclo	0	51	603	383	0	0	1 010	6 448	6 155	747	0	66	0	0	Maiz choclo
Olivo	0	0	240	10 574	22 831	6 965	3 975	1 867	48	0	0	0	0	0	Olivo
Organo	25	17	126	115	200	116	83	95	96	106	109	73	77	77	Organo
Palto	457	426	4 809	8 711	9 805	2 524	1 003	2 006	501	13	5	0	0	0	Palto
Papa	20 471	16 576	12 593	17 512	17 890	25 467	86 768	64 380	17 446	57 886	33 293	17 084	19 217	19 217	Papa
Quinua	461	336	53	133	160	73	329	1 176	1 551	1 987	2 109	1 663	1 274	1 274	Quinua
Tomate	2 823	3 277	1 280	1 453	3 497	4 218	5 724	3 240	3 101	5 134	2 263	2 765	2 442	2 442	Tomate
Trigo	0	0	0	0	0	83	91	0	103	530	368	3 237	0	0	Trigo
Vid	6 500	3 241	3 583	1 572	924	661	2 052	4 121	4 248	6 511	11 492	831	1 333	1 333	Vid
Zanahoria	6 469	6 054	5 494	5 800	3 885	7 825	5 459	4 253	5 737	6 397	5 631	7 351	3 981	3 981	Zanahoria
Zapallo	7 395	6 858	4 495	2 271	4 587	5 702	5 130	1 594	1 857	343	1 016	11 554	7 515	7 515	Zapallo
Otros Agrcolas															Otros Agrcolas
Avena forrajera	235	280	309	629	2 442	1 345	646	126	0	0	85	0	150	150	Avena forrajera
Caa de azcar	6 134	4 434	5 389	795	2 440	4 943	5 753	7 121	7 236	6 658	5 619	6 066	6 007	6 007	Caa de azcar
Caa de azcar (Alcohol)	214	253	201	151	250	249	294	348	245	258	314	366	419	419	Caa de azcar (Alcohol)
Cebada forrajera	594	446	574	522	1 944	1 078	713	404	94	51	156	172	70	70	Cebada forrajera
Frijol Vainita	1 012	597	575	678	691	700	380	442	587	630	593	618	750	750	Frijol Vainita
Haba grano verde	3 738	2 740	1 655	747	413	568	519	64	55	329	944	1 466	1 947	1 947	Haba grano verde
Kiwicha	0	0	0	0	11	8	8	0	0	0	0	0	0	0	Kiwicha
Maiz amarillo duro	0	0	0	194	92	0	0	34	0	0	120	0	0	0	Maiz amarillo duro
Maiz morado	0	31	47	418	199	18	63	34	0	23	0	0	8	8	Maiz morado
Tuna	316	759	939	826	420	0	0	0	0	0	0	0	420	420	Tuna
PECUARIO															PECUARIO
Carne de ave 2/	14 224	12 619	12 932	14 390	15 188	14 193	15 815	14 637	13 914	13 645	12 994	13 556	14 645	14 645	Carne de ave 2/
Carne de ovino 2/	106	96	84	84	83	80	78	77	76	76	74	74	108	108	Carne de ovino 2/
Carne de porcino 2/	1 055	975	980	976	1 012	1 015	1 040	1 027	1 032	1 068	1 049	1 158	1 070	1 070	Carne de porcino 2/
Carne de vacuno 2/	444	417	454	446	467	452	441	476	486	494	466	516	455	455	Carne de vacuno 2/
Carne de caprino 2/	7	7	7	7	7	8	7	7	7	7	7	7	7	7	Carne de caprino 2/
Carne de alpaca 2/	105	107	112	121	122	122	123	124	123	124	125	128	108	108	Carne de alpaca 2/
Carne de llama 2/	31	33	36	37	37	38	38	38	37	38	36	37	32	32	Carne de llama 2/
Huevo	1 430	1 395	1 396	1 457	1 493	1 502	1 458	1 455	1 456	1 479	1 633	1 548	1 453	1 453	Huevo
Leche	33 412	29 281	32 726	32 172	32 924	31 905	33 578	32 884	31 911	34 135	31 618	32 372	33 968	33 968	Leche
Otros Pecuarios															Otros Pecuarios
Lana	13	13	14	0	0	0	0	0	0	0	0	7	13	13	Lana
Fibra de alpaca	36	42	54	0	0	0	0	0	0	0	0	19	37	37	Fibra de alpaca
Fibra de llama	8	11	15	0	0	0	0	0	0	0	0	4	8	8	Fibra de llama

1/ Cifras preliminares

2/ Peso de animal en pie.

Fuente: Ministerio de Agricultura y Gerencia Regional de Agricultura y Riego - Arequipa.

Elaboracin: BCRP - Sucursal Arequipa. Departamento de Estudios Econmicos.



ANEXO 2

**AREQUIPA: EXTRACCIÓN DE ESPECIES HIDROBIOLÓGICAS 1/
(Toneladas métricas)**

ESPECIES	2025												2026	ESPECIES
	ENE	FEB	MAR	ABR	MAY	JUN	JUL	AGO	SET	OCT	NOV	DIC	ENE	
CHD 2/	12 936	11 043	5 652	16 687	21 186	12 401	4 978	5 707	26 741	22 259	5 474	14 929	16 748	CHD 2/
1. Fresco	9 222	7 537	3 943	9 250	12 136	5 630	3 116	4 656	15 571	10 641	3 922	7 761	11 710	1. Fresco
2. Congelado	1 724	1 076	620	7 317	9 018	6 747	1 536	682	9 329	8 976	1 550	6 245	4 426	2. Congelado
3. Enlatado	1 990	2 430	1 089	120	32	24	327	368	1 841	2 641	2	923	612	3. Enlatado
CHI 3/	23 774	26 060	29 447	5 695	0	0	13 852	4 400	0	0	1 950	11 090	40 487	CHI 3/

1/ Cifras preliminares

2/ Consumo Humano Directo

3/ Consumo Humano Indirecto

Fuente: Ministerio de la Producción – PRODUCE y Gerencia Regional de Arequipa.

Elaboración: BCRP - Sucursal Arequipa. Departamento de Estudios Económicos.



ANEXO 3

AREQUIPA: PRODUCCIÓN MINERA 1/
(unidades recuperables)

PRODUCTOS	2025												2026	PRODUCTOS	
	ENE	FEB	MAR	ABR	MAY	JUN	JUL	AGO	SET	OCT	NOV	DIC	ENE		
MINERÍA METÁLICA															MINERÍA METÁLICA
Cobre (TMF)	29 923	24 911	31 974	31 249	25 356	32 681	27 925	32 535	35 060	30 622	25 877	30 306	28 731	Cobre (TMF)	
Oro (KGF)	2 077	1 700	1 814	1 901	1 838	1 839	1 805	2 005	1 837	2 141	1 884	1 932	1 857	Oro (KGF)	
Plata (KGF)	6 089	6 735	5 480	5 362	5 596	6 965	8 287	8 458	11 649	14 196	12 304	13 117	8 198	Plata (KGF)	
Plomo (TMF)	1 430	1 249	1 612	1 487	1 457	1 627	1 482	1 379	1 394	1 528	1 490	1 473	1 441	Plomo (TMF)	
Zinc (TMF)	2 126	1 829	2 153	2 229	2 013	1 867	2 029	1 823	1 770	2 127	1 901	1 960	2 083	Zinc (TMF)	
Molibdeno (TMF)	575	983	992	885	563	514	745	919	868	970	611	770	814	Molibdeno (TMF)	

1/ Cifras preliminares

Fuente: Ministerio de Energía y Minas

Elaboración: BCRP - Sucursal Arequipa. Departamento de Estudios Económicos.



ANEXO 4

**AREQUIPA: ÍNDICE DE PRODUCCIÓN MANUFACTURERA 1/
(Índice 1994=100,0)**

DESCRIPCIÓN	2025												2026	DESCRIPCIÓN
	ENE	FEB	MAR	ABR	MAY	JUN	JUL	AGO	SET	OCT	NOV	DIC	ENE	
MANUFACTURA PRIMARIA	146,4	140,1	150,4	129,9	144,0	126,9	104,9	100,3	109,6	131,6	94,6	111,8	155,1	MANUFACTURA PRIMARIA
Conservas y Cong. De pescado	614,3	992,6	1 193,6	2 481,4	4 218,7	3 406,8	113,4	253,0	2119,7	4349,9	323,2	1131,6	1 419,5	Conservas y Cong. De pescado
Harina y Aceite de pescado	84,2	90,7	104,5	20,4	0,0	0,0	47,0	14,6	0,0	0,0	6,5	39,5	142,5	Harina y Aceite de pescado
Productos de cobre	180,7	159,6	164,3	165,5	174,9	159,1	143,8	155,5	150,8	151,7	150,1	143,9	143,1	Productos de cobre
MANUFACTURA NO PRIMARIA	268,1	253,8	252,9	249,0	264,3	247,5	253,1	276,8	285,2	298,2	294,6	297,3	287,3	MANUFACTURA NO PRIMARIA
Productos lácteos	78,9	69,7	67,6	68,9	50,4	56,0	57,4	60,7	71,2	70,4	68,7	78,7	73,3	Productos lácteos
Cerveza y malta	295,1	289,4	269,3	241,7	269,4	268,3	250,4	253,6	317,2	326,8	307,4	305,2	282,6	Cerveza y malta
Bebidas No alcohólicas	1 244,9	1 191,3	1 046,9	997,5	1 284,3	978,6	1 072,2	1233,1	1164,1	1301,6	1264,5	1350,8	1 439,9	Bebidas No alcohólicas
Hilatura de fibras textiles	287,7	248,6	255,4	283,8	278,7	251,7	246,3	257,9	257,6	255,7	274,5	246,7	290,9	Hilatura de fibras textiles
Prendas de vestir	68,3	24,4	49,5	41,4	61,4	49,9	46,2	50,3	42,0	44,4	32,1	63,3	35,5	Prendas de vestir
Pintura, barnices y lacas	108,2	61,1	66,9	77,0	62,3	78,9	47,6	82,7	68,1	71,3	81,3	82,7	77,0	Pintura, barnices y lacas
Cemento	798,3	798,2	854,5	858,1	927,0	873,9	935,0	1062,4	997,8	1057,8	1068,1	1044,1	973,1	Cemento
TOTAL	232,7	220,7	223,1	214,4	229,3	212,4	210,0	225,5	234,1	249,7	236,4	243,3	248,8	TOTAL

1/ Cifras preliminares

Fuente: Empresas Industriales

Elaboración: BCRP, Sucursal Arequipa. Departamento de Estudios Económicos.



ANEXO 5

AREQUIPA: ÍNDICE DE PRODUCCIÓN MANUFACTURERA 1/
(Variación porcentual)

DESCRIPCIÓN	2025												2026	DESCRIPCIÓN
	ENE	FEB	MAR	ABR	MAY	JUN	JUL	AGO	SET	OCT	NOV	DIC	ENE	
MANUFACTURA PRIMARIA	13,0	25,0	33,6	12,1	12,9	-5,7	-35,3	-15,3	-0,7	13,6	-13,7	-3,3	5,9	MANUFACTURA PRIMARIA
Conservas y Cong. De pescado	-35,8	110,7	138,6	396,9	1174,3	1000,4	3060,3	0,0	0,0	0,0	1,0	140,1	131,1	Conservas y Cong. De pescado
Harina y Aceite de pescado	0,0	0,0	0,0	0,0	0,0	-100,0	-48,9	6043,0	0,0	0,0	0,0	0,0	69,3	Harina y Aceite de pescado
Productos de cobre	-11,1	-12,2	-9,7	-11,8	-16,8	-21,3	-32,2	-22,2	-19,1	-22,5	-16,6	-23,3	-20,8	Productos de cobre
MANUFACTURA NO PRIMARIA	-1,4	-2,8	-7,1	-4,7	-4,3	-1,7	-2,7	-3,5	-0,5	1,1	3,3	6,5	7,1	MANUFACTURA NO PRIMARIA
Productos lácteos	37,0	-2,7	-10,7	-7,4	-32,6	-22,7	-23,8	-27,3	-8,6	23,9	-13,3	5,3	-7,1	Productos lácteos
Cerveza y malta	-0,2	-1,0	-7,3	2,7	-9,4	17,6	-6,0	-9,2	-1,8	3,4	-1,9	2,7	-4,2	Cerveza y malta
Bebidas No alcohólicas	-8,2	-2,3	-3,8	-13,8	10,7	-5,5	10,0	-0,7	0,1	-5,6	-8,3	-0,7	15,7	Bebidas No alcohólicas
Hilatura de fibras textiles	-6,4	-14,9	-16,0	-14,6	-12,5	-14,0	-8,1	-1,0	8,9	-16,2	0,3	4,5	1,1	Hilatura de fibras textiles
Prendas de vestir	36,5	-63,1	51,5	2,3	70,1	12,4	-19,7	30,3	71,4	46,3	33,2	7,7	-48,0	Prendas de vestir
Pintura, barnices y lacas	-3,2	-20,1	-7,7	-27,7	-8,9	19,6	-45,2	0,6	35,1	-17,8	16,7	-13,6	-28,9	Pintura, barnices y lacas
Cemento	-8,6	2,7	-5,2	-0,9	4,0	-0,2	4,6	4,7	-0,5	1,4	17,1	12,5	21,9	Cemento
TOTAL	0,9	1,3	-1,2	-2,1	-1,6	-2,4	-9,4	-5,2	-0,5	2,8	1,0	5,1	6,9	TOTAL

1/ Cifras preliminares.

Fuente: Empresas Industriales.

Elaboración: BCRP - Sucursal Arequipa. Departamento de Estudios Económicos.

ANEXO 6

**AREQUIPA: IMPORTACIONES POR EL PUERTO DE MATARANI 1/
(Valor FOB - Millones de USD)**

DESCRIPCIÓN	2025												2026	DESCRIPCIÓN
	ENE	FEB	MAR	ABR	MAY	JUN	JUL	AGO	SET	OCT	NOV	DIC	ENE	
I. BIENES DE CONSUMO	0,5	0,3	0,9	0,0	0,0	0,0	0,1	0,2	0,4	0,5	1,1	0,1	0,4	I. BIENES DE CONSUMO
Bienes de Consumo no Duradero	0,5	0,3	0,9	0,0	0,0	0,0	0,0	0,1	0,3	0,5	0,8	0,1	0,3	Bienes de Consumo no Duradero
Bienes de Consumo Duradero	0,0	0,0	0,0	0,0	0,0	0,0	0,1	0,0	0,1	0,0	0,3	0,0	0,1	Bienes de Consumo Duradero
II. INSUMOS	154,2	120,0	137,5	108,9	149,7	97,6	116,5	89,3	85,6	131,4	150,9	137,2	108,2	II. INSUMOS
Combustibles, Lubricantes y Conexos	115,6	75,2	82,9	71,5	97,3	52,4	66,3	62,7	54,5	72,2	91,1	65,4	72,7	Combustibles, Lubricantes y Conexos
Materias Primas para la Agricultura	12,2	2,6	6,7	8,5	1,9	5,3	7,6	3,6	16,4	11,2	10,6	15,0	12,9	Materias Primas para la Agricultura
Materias Primas para la Industria	26,4	42,2	47,9	28,9	50,5	39,8	42,6	23,1	14,8	48,0	49,2	56,8	22,6	Materias Primas para la Industria
III. BIENES DE CAPITAL	13,8	15,9	19,6	34,2	24,6	7,5	15,9	9,6	9,0	13,5	15,9	45,7	26,8	III. BIENES DE CAPITAL
Materiales de Construcción	0,0	0,0	2,5	1,0	0,8	2,7	0,1	0,5	0,9	2,3	0,9	4,1	0,6	Materiales de Construcción
Bienes de Capital para la Agricultura	0,1	0,0	0,0	0,0	0,0	0,0	0,0	0,3	0,0	0,0	0,0	0,0	0,0	Bienes de Capital para la Agricultura
Bienes de Capital para la Industria	13,3	5,6	6,2	14,7	7,6	4,3	5,1	5,1	7,2	10,7	14,0	23,9	18,0	Bienes de Capital para la Industria
Equipos de Transporte	0,3	10,2	10,9	18,6	16,2	0,5	10,6	3,7	0,9	0,5	1,0	17,7	8,2	Equipos de Transporte
TOTAL	168,5	136,2	158,0	143,2	174,3	105,1	132,4	99,0	95,0	145,4	167,8	183,0	135,3	TOTAL

1/ Cifras preliminares

Fuente: SUNAT

Elaboración: BCRP - Sucursal Arequipa. Departamento de Estudios Económicos.



ANEXO 7

AREQUIPA: ESTRUCTURA DE IMPORTACIONES POR PRINCIPALES PAÍSES DE ORIGEN
ENERO
(Valor FOB - Millones de USD)

País	Principales Productos	% del Total	Valor FOB	Estructura % por país
Estados Unidos		73,6	99,5	100,0%
	Diesel B5, con un contenido de azufre <= 50 ppm		46,3	46,5%
	Diesel 2		13,7	13,8%
	Topadoras frontales de orugas		11,2	11,3%
	Tolvas		5,8	5,8%
	Los demás aceites crudos de petróleo		4,4	4,5%
	Abonos, fosfato diatómico		4,0	4,1%
	Los demás aceites de petróleo		3,8	3,8%
	Volquetes automotores		2,2	2,2%
	Las demás topadoras frontales, angulares y niveladoras		2,1	2,2%
	Otros		5,9	6,0%
Singapur		7,2	9,8	100,0%
	Las demás barras, laminadas de acero		4,5	46,3%
	Hulla bituminosa		3,5	35,7%
	Bolas y artículos similares para molinos		1,6	16,7%
	Otros		0,1	1,3%
Chile		5,4	7,4	100,0%
	Explosivos preparados, dinamitas		5,2	70,0%
	Los demás explosivos		0,9	11,6%
	Los demás abonos minerales o químicos nitrogenados.		0,8	11,2%
	Otros		0,5	7,2%
Republica Popular De China		3,5	4,7	100,0%
	Sulfhidrato de sodio		1,7	35,9%
	Los demás convertidores estáticos		0,9	19,1%
	Las demás manufacturas de hierro o acero (Bolas para molinos)		0,8	17,6%
	Los demás polímeros		0,4	7,8%
	Otros		0,9	19,5%
Australia		2,6	3,5	100,0%
	Productos de la molinería, malta, sin tostar		1,8	52,8%
	Trinitrotolueno (TNT)		1,6	47,2%
	Otros		0,0	0,0%
Emiratos Árabes Unidos		2,3	3,1	100,0%
	Abonos con nitrógeno inferior o igual a 34.5%		1,8	57,0%
	Abonos que contengan nitratos y fosfatos		0,6	19,1%
	Abonos, con un porcentaje de nitrógeno superior o igual a 45%		0,5	14,6%
	Abonos minerales o químicos potásicos		0,2	6,9%
	Otros		0,1	2,4%
México		2,1	2,8	100,0%
	Las demás manufacturas de hierro o acero (Bolas para molinos)		2,4	87,2%
	Barras de hierro o acero sin alear con relieves		0,3	11,2%
	Otros		0,0	1,6%
Hong Kong		0,8	1,1	100,0%
	Preparaciones para concentración de minerales		0,9	78,6%
	Otros		0,2	21,4%
Otros		2,5	3,4	
TOTAL		100,0	135,3	

Fuente: SUNAT

Elaboración: BCRP - Sucursal Arequipa. Departamento de Estudios Económicos.



ANEXO 8

AREQUIPA: ESTRUCTURA DE IMPORTACIONES POR PRINCIPALES PRODUCTOS

ENERO

(Valor FOB - Millones de USD)

Producto	% del Total	Valor FOB	Estructura % por producto
Diesel B5	34,2	46,3	100,0%
Estados Unidos		46,3	100,0%
Otros		0,0	0,0%
Diesel 2	10,9	14,7	100,0%
Estados Unidos		13,7	93,1%
Otros		1,0	6,9%
Topadoras frontales de orugas	8,3	11,2	100,0%
Estados Unidos		11,2	100,0%
Otros		0,0	0,0%
Tolvas	4,3	5,8	100,0%
Estados Unidos		5,8	99,8%
Chile		0,0	0,2%
Otros		0,0	0,0%
Explosivos preparados, dinamitas	3,8	5,2	100,0%
Chile		5,2	100,0%
Otros		0,0	0,0%
Las demás barras, laminadas de acero	3,4	4,5	100,0%
Singapur		4,5	100,0%
Otros		0,0	0,0%
Los demás aceites de petróleo	3,3	4,4	100,0%
Estados Unidos		4,4	100,0%
Otros		0,0	0,0%
Abonos, fosfato diatómico	3,0	4,0	100,0%
Estados Unidos		4,0	100,0%
Otros		0,0	0,0%
Los demás aceites de petróleo	2,8	3,8	100,0%
Estados Unidos		3,8	100,0%
Otros		0,0	0,0%
Otros	26,1	35,4	
TOTAL	100,0	135,3	

Fuente: SUNAT

Elaboración: BCRP - Sucursal Arequipa. Departamento de Estudios Económicos.



ANEXO 9

AREQUIPA: CRÉDITOS
(Saldo en millones de soles)

ENTIDADES FINANCIERAS	2025												2026	ENTIDADES FINANCIERAS
	ENE	FEB	MAR	ABR	MAY	JUN	JUL	AGO	SET	OCT	NOV	DIC	ENE	
I. BANCO DE LA NACION	484	483	484	484	496	499	507	515	513	501	523	535	536	I. BANCO DE LA NACION
II. AGROBANCO	26	26	25	24	24	23	23	22	21	20	20	19	18	II. AGROBANCO
III. BANCA MULTIPLE	9 648	9 651	9 771	9 666	9 701	10 102	10 030	10 084	10 401	10 617	10 638	10 753	10 757	III. BANCA MULTIPLE
IV. INST. NO BANCARIAS	4 527	4 547	4 564	4 582	4 600	4 516	4 579	4 603	4 641	4 669	4 718	4 779	4 803	IV. INST. NO BANCARIAS
Empresas Financieras	426	428	432	432	435	332	333	331	333	336	339	346	343	Empresas Financieras
Cajas Municipales	4 007	4 023	4 035	4 053	4 067	4 085	4 147	4 172	4 206	4 228	4 275	4 327	4 352	Cajas Municipales
Cajas Rurales	93	95	97	97	98	99	100	100	103	104	105	106	107	Cajas Rurales
Empresas de Créditos	0	0	0	0	0	0	0	0	0	0	0	0	0	Empresas de Créditos
TOTAL (I+II+III+IV)	14 685	14 707	14 843	14 757	14 820	15 139	15 139	15 224	15 576	15 806	15 899	16 086	16 115	TOTAL (I+II+III)
En M/N	13 571	13 578	13 755	13 697	13 754	14 089	14 106	14 197	14 552	14 751	14 853	14 990	15 035	En M/N
En M/E	1 114	1 130	1 088	1 059	1 067	1 051	1 033	1 028	1 024	1 055	1 045	1 096	1 080	En M/E

Fuente: SBS y AFP.

Elaboración: BCRP, Sucursal Arequipa. Departamento de Estudios Económicos.



ANEXO 10

AREQUIPA: DEPÓSITOS
(Saldo en millones de soles)

ENTIDADES FINANCIERAS	2025												2026	ENTIDADES FINANCIERAS
	ENE	FEB	MAR	ABR	MAY	JUN	JUL	AGO	SET	OCT	NOV	DIC	ENE	
I. BANCO DE LA NACION	1 296	1 272	1 260	1 272	1 279	1 277	1 317	1 309	1 349	1 357	1 334	1 372	1 380	I. BANCO DE LA NACION
II. BANCA MULTIPLE	11 131	11 114	11 548	11 404	11 359	11 331	11 567	11 703	11 931	12 077	12 383	12 852	13 140	II. BANCA MULTIPLE
III. INST. NO BANCARIAS	5 833	5 822	5 816	5 836	5 898	5 880	5 947	5 964	5 957	6 024	6 167	6 180	6 276	III. INST. NO BANCARIAS
Empresas Financieras	231	233	242	245	253	232	233	230	224	227	230	230	231	Empresas Financieras
Cajas Municipales	5 552	5 538	5 521	5 539	5 587	5 590	5 658	5 678	5 677	5 740	5 877	5 890	5 983	Cajas Municipales
Cajas Rurales	49	50	53	52	58	58	57	56	56	57	60	60	62	Cajas Rurales
TOTAL (I+II+III)	18 260	18 207	18 625	18 512	18 536	18 488	18 831	18 977	19 237	19 458	19 884	20 404	20 796	TOTAL (I+II+III)
En M/N	14 408	14 127	14 483	14 421	14 400	14 243	14 591	14 724	14 781	14 821	15 242	15 744	16 037	En M/N
En M/E	3 852	4 080	4 142	4 091	4 136	4 245	4 240	4 253	4 456	4 637	4 642	4 661	4 759	En M/E

Fuente: SBS y AFP.

Elaboración: BCRP, Sucursal Arequipa. Departamento de Estudios Económicos.



ANEXO 11

AREQUIPA: INGRESOS RECAUDADOS POR EL GOBIERNO CENTRAL
(Millones de soles)

DESCRIPCIÓN	2025												2026	DESCRIPCIÓN
	ENE	FEB	MAR	ABR	MAY	JUN	JUL	AGO	SET	OCT	NOV	DIC	ENE	
I. INGRESOS TRIBUTARIOS	584	520	522	754	496	499	503	615	467	562	661	541	562	I. INGRESOS TRIBUTARIOS
1. Impuesto a los Ingresos	226	139	210	420	184	149	154	257	157	233	249	178	254	1. Impuesto a los ingresos
- Personas Naturales	54	50	42	117	64	39	39	114	44	43	64	52	57	- Personas Naturales
- Personas Jurídicas	169	87	147	223	96	82	101	138	108	186	182	125	194	- Personas Jurídicas
- Regularizaciones	3	2	21	80	24	28	14	5	5	4	3	1	3	- Regularizaciones
2. Impuesto a la Importación	0	0	0	0	0	0	0	0	0	1	0	0	0	2. Impuesto a la importación
3. Impuesto General a las Ventas	263	235	237	257	213	257	254	239	237	256	274	275	243	3. Impuesto general a las ventas
- Operaciones Internas	139	124	118	136	125	133	139	146	151	169	154	153	170	- Operaciones Internas
- Operaciones Externas	123	111	119	121	88	124	115	93	86	86	119	122	73	- Operaciones Externas
4. Impuesto Selectivo al Consumo	73	64	51	59	40	71	69	61	53	46	62	61	43	4. Impuesto selectivo al consumo
5. Otros Ingresos Tributarios	22	81	23	18	59	22	26	57	21	26	76	26	22	5. Otros ingresos tributarios
II. INGR. NO TRIBUTARIOS	21	6	6	4	12	11	6	8	6	3	16	26	5	II. INGR. NO TRIBUTARIOS
INGRESOS CORRIENTES (I+II)	605	526	528	759	508	509	509	623	474	565	677	566	567	INGRESOS CORRIENTES (I+II)

Fuente: SUNAT

Elaboración: BCRP, Sucursal Arequipa. Departamento de Estudios Económicos.



ANEXO 12

**AREQUIPA: EJECUCIÓN DE GASTOS DEL GOBIERNO NACIONAL 3/
(Millones de soles)**

DESCRIPCIÓN	2025												2026	DESCRIPCIÓN
	ENE	FEB	MAR	ABR	MAY	JUN	JUL	AGO	SET	OCT	NOV	DIC	ENE	
GASTOS NO FINANCIEROS	193	188	174	205	196	208	266	179	185	215	208	352	236	GASTOS NO FINANCIEROS
A. GASTOS CORRIENTES	166	162	151	160	164	169	238	154	154	163	167	251	217	A. GASTOS CORRIENTES
1. Remuneraciones	83	76	73	75	82	75	92	74	78	77	82	107	86	1. Remuneraciones
2. Bienes y servicios	11	19	29	33	27	29	26	25	23	35	34	56	8	2. Bienes y servicios
3. Transferencias 1/	72	67	49	52	55	65	121	55	54	51	50	89	122	3. Transferencias 1/
B. GASTOS DE CAPITAL	27	26	23	45	32	39	28	25	30	52	42	101	20	B. GASTOS DE CAPITAL
1. Formación bruta de capital	27	26	23	45	31	39	28	25	30	35	41	89	20	1. Formación bruta de capital
2. Otros gastos de capital 2/	0	0	0	0	1	0	0	0	0	17	1	12	0	2. Otros gastos de capital 2/

1/ Incluye el pago de pensiones, donaciones, transferencias y otros gastos corrientes.

2/ Incluye donaciones y transferencias.

3/ Información actualizada al 31 de enero de 2026.

Fuente: MEF

Elaboración: BCRP, Sucursal Arequipa. Departamento de Estudios Económicos.

ANEXO 13

AREQUIPA: EJECUCIÓN DE GASTOS DEL GOBIERNO REGIONAL 3/
(Millones de soles)

DESCRIPCIÓN	2025												2026	DESCRIPCIÓN
	ENE	FEB	MAR	ABR	MAY	JUN	JUL	AGO	SET	OCT	NOV	DIC	ENE	
GASTOS NO FINANCIEROS	193	175	209	215	216	387	261	222	250	228	206	348	236	GASTOS NO FINANCIEROS
A. GASTOS CORRIENTES	179	148	159	168	177	177	215	169	176	179	177	275	223	A. GASTOS CORRIENTES
1. Remuneraciones	159	126	131	133	143	134	151	133	135	136	143	194	203	1. Remuneraciones
2. Bienes y servicios	2	7	14	21	19	29	26	23	27	29	20	61	2	2. Bienes y servicios
3. Transferencias 1/	17	14	14	14	14	14	38	14	14	14	14	19	18	3. Transferencias 1/
B. GASTOS DE CAPITAL	14	27	50	47	40	210	46	53	74	49	29	74	12	B. GASTOS DE CAPITAL
1. Formación bruta de capital	14	27	50	47	40	210	46	53	59	49	29	74	12	1. Formación bruta de capital
2. Otros gastos de capital 2/	0	0	0	0	0	0	0	0	15	0	0	0	0	2. Otros gastos de capital 2/

1/ Incluye el pago de pensiones, donaciones, transferencias y otros gastos corrientes.

2/ Incluye donaciones y transferencias.

3/ Información actualizada al 31 de enero de 2026

Fuente: MEF

Elaboración: BCRP, Sucursal Arequipa. Departamento de Estudios Económicos.

ANEXO 14

**AREQUIPA: EJECUCIÓN DE GASTOS DE LOS GOBIERNOS LOCALES 3/
(Millones de soles)**

DESCRIPCIÓN	2025												2026	DESCRIPCIÓN
	ENE	FEB	MAR	ABR	MAY	JUN	JUL	AGO	SET	OCT	NOV	DIC	ENE	
GASTOS NO FINANCIEROS	99	150	178	167	191	207	226	201	235	185	200	424	111	GASTOS NO FINANCIEROS
A. GASTOS CORRIENTES	50	69	76	78	92	91	94	82	85	79	80	159	55	A. GASTOS CORRIENTES
1. Remuneraciones	35	33	32	32	41	32	47	32	32	32	36	52	39	1. Remuneraciones
2. Bienes y servicios	14	33	42	41	44	51	45	44	47	40	40	98	13	2. Bienes y servicios
3. Transferencias 1/	2	3	3	4	7	8	2	6	5	7	4	8	2	3. Transferencias 1/
B. GASTOS DE CAPITAL	49	82	102	89	100	115	132	120	151	106	120	265	56	B. GASTOS DE CAPITAL
1. Formación bruta de capital	47	81	101	89	99	115	132	120	150	106	120	265	56	1. Formación bruta de capital
2. Otros gastos de capital 2/	2	0	1	0	1	0	0	0	1	0	0	0	0	2. Otros gastos de capital 2/

1/ Incluye el pago de pensiones, donaciones, transferencias y otros gastos corrientes.

2/ Incluye donaciones y transferencias.

3/ Información actualizada al 31 de enero de 2026.

Fuente: MEF

Elaboración: BCRP, Sucursal Arequipa. Departamento de Estudios Económicos.