



**BANCO CENTRAL DE RESERVA DEL PERÚ**

# **Arequipa: Síntesis de Actividad Económica - Enero 2026 -**

**Departamento de Estudios Económicos  
Sucursal Arequipa**

Marzo de 2026

## Actividad Primaria

- El **sector agropecuario** retrocedió 7,0 por ciento con respecto a su comparativo interanual en enero, debido a la menor actividad del subsector agrícola (-17,6 por ciento). En contraste, se registró una expansión del subsector pecuario (2,4 por ciento), lo que moderó la caída del sector.
- El **sector pesca** se expandió 65,7 por ciento interanual en enero, debido al mayor desembarque de recurso hidrobiológicos destinados tanto al consumo humano directo (29,5 por ciento) como al consumo industrial (70,3 por ciento).
- La **actividad minera** creció 1,3 por ciento en el periodo interanual en enero, como resultado de los mayores volúmenes de producción de molibdeno (41,4 por ciento), plata (34,6 por ciento) y plomo (0,7 por ciento).

## Otros Indicadores de Actividad Económica

- El **sector manufactura** el sector manufactura creció 6,9 por ciento con respecto al período comparativo interanual, como resultado del mayor dinamismo en la actividad fabril primaria (5,9 por ciento) y no primaria (7,1 por ciento).
- Los **despachos de cemento** orientados al mercado nacional reportaron un crecimiento de 15,7 por ciento frente a su comparativo interanual.
- Al cierre de enero, el saldo de **créditos** en la región fue de S/ 16 115 millones, lo que implicó un crecimiento de 9,7 por ciento con respecto a su comparativo interanual, fundamentalmente por las mayores colocaciones de la Banca Múltiple (11,5 por ciento) y las Cajas Municipales (8,6 por ciento). Por su lado, los **depósitos** registraron un saldo de S/ 20 796 millones, evidenciando una expansión de 13,9 por ciento en términos interanuales, ante los mayores depósitos a la vista (26,5 por ciento), de ahorro (17,8 por ciento) y a plazo (2,6 por ciento).
- En enero, la **inversión pública** (formación bruta de capital) fue de S/ 88 millones, lo que significó una contracción real de 1,7 por ciento interanual. Este resultado se debió a las menores ejecuciones del Gobierno nacional (-28,0 por ciento) y Gobierno regional (-13,8 por ciento), atenuadas por la mayor inversión de los gobiernos locales (16,9 por ciento).

### Arequipa: Otros indicadores de actividad económica (Variación % respecto a similar mes del año anterior)

	Ago.25	Set.25	Oct.25	Nov.25	Dic.25	Ene.26
Producción industrial 1/	↓ -5,2	↓ -0,5	↑ 2,8	↑ 1,0	↑ 5,1	↑ 6,9
Despachos de cemento 1/	↑ 0,9	↑ 5,5	↑ 6,0	↑ 13,7	↑ 20,2	↑ 15,7
Crédito total 2/	↑ 9,1	↑ 10,2	↑ 10,7	↑ 9,1	↑ 9,4	↑ 9,7
Depósitos 2/	↑ 8,7	↑ 8,1	↑ 10,0	↑ 11,3	↑ 13,0	↑ 13,9
Inversión Pública 1/	↓ -0,8	↑ 13,4	↓ -8,2	↓ -15,2	↑ 13,8	↓ -1,7

1/ En términos reales

2/ En términos nominales

Fuentes: BCRP - Sucursal Arequipa, SBS, SUNAT, PRODUCE y MEF.

El sector agropecuario retrocedió 7,0 por ciento con respecto a su comparativo interanual en enero, debido a la menor actividad del subsector agrícola (-17,6 por ciento). En contraste, se registró una expansión del subsector pecuario (2,4 por ciento), lo que moderó la caída del sector.

## Arequipa: Producción de principales productos agropecuarios 1/

Subsectores	Estructura Porcentual 2025 2/	Enero			Contribución al crecimiento 3/
		2025	2026	Var.%	
<b>SECTOR AGRÍCOLA</b>	<b>57,9</b>			<b>-17,6</b>	<b>-7,4</b>
<b>Orientada al mercado externo y agroindustria 2/</b>	<b>13,6</b>			<b>-36,9</b>	<b>-6,4</b>
Alcachofa	2,0	2,2	3,4	50,3	1,5
Ají Paprika	2,9	0,0	0,0	-	-
Granada	0,1	0,4	0,0	-100,0	0,0
Olivo	3,8	0,0	0,0	-	-
Orégano	0,2	0,0	0,1	209,6	0,5
Palta	1,4	0,5	0,0	-100,0	0,0
Quinua	0,5	0,5	1,3	176,5	1,7
Vid	2,5	6,5	1,3	-79,5	-0,9
<b>Orientada al mercado interno 2/</b>	<b>44,3</b>			<b>-13,5</b>	<b>-11,1</b>
Ajo	2,9	0,0	0,0	-	-
Alfalfa	9,6	202,9	166,7	-17,9	-2,1
Arroz	8,8	0,0	0,0	-	-
Arveja grano verde	0,5	2,1	1,8	-10,8	-0,1
Cebolla	7,7	28,3	27,1	-4,3	-0,4
Frijol grano seco	0,5	0,0	0,0	-38,2	0,0
Maíz chala	2,2	57,1	53,4	-6,4	-0,2
Maíz choclo	0,3	0,0	0,0	-	-
Maíz amiláceo	0,3	0,0	0,0	-100,0	0,0
Papa	6,8	20,5	19,2	-6,1	-0,3
Tomate	1,1	2,8	2,4	-13,5	-0,1
Trigo	0,1	0,0	0,0	-	-
Zanahoria	0,9	6,5	4,0	-38,5	-0,3
Zapallo	0,9	7,4	7,5	1,6	0,0
<b>SECTOR PECUARIO</b>	<b>42,1</b>			<b>2,4</b>	<b>1,4</b>
Carne de ave 4/	24,5	14,2	14,6	3,0	1,0
Carne de ovino 4/	0,1	0,1	0,1	1,6	0,0
Carne de porcino 4/	1,7	1,1	1,1	1,5	0,0
Carne de vacuno 4/	0,9	0,4	0,5	2,6	0,0
Fibra Alpaca	0,1	0,0	0,0	2,5	0,0
Huevos	2,1	1,4	1,5	1,6	0,0
Leche	12,4	33,4	34,0	1,7	0,3
<b>SECTOR AGROPECUARIO</b>	<b>100,0</b>			<b>-7,0</b>	<b>-7,0</b>

- El menor dinamismo reportado en el **subsector agrícola** en enero se explica por las menores cosechas de productos orientados al mercado interno (-13,5 por ciento), como alfalfa (-17,9 por ciento), cebolla (-4,3 por ciento), papa (-6,1 por ciento), zanahoria (-38,5 por ciento), maíz chala (-6,4 por ciento), tomate (-13,5 por ciento), arveja grano verde (-10,8 por ciento) y frijol grano seco (-38,2 por ciento), así como la nula producción de maíz amiláceo. Asimismo, se registró una menor producción de cultivos dirigidos al mercado externo y agroindustria (-36,9 por ciento), de cultivos como vid (-79,5 por ciento), además de la nula producción de palta y granada.
- En enero, el **subsector pecuario** reportó un crecimiento de 2,4 por ciento, debido al mayor volumen producido de carne de ave (3,0 por ciento), leche (1,7 por ciento), huevos (1,6 por ciento), carne de porcino (1,5 por ciento), carne de vacuno (2,6 por ciento), fibra de alpaca (2,5 por ciento) y carne de ovino (1,6 por ciento).

1/ Cifras preliminares.

2/ A precios de 2007.

3/ En base a la estructura de similar periodo de 2025.

4/ Peso de animal en pie.

Fuente: Ministerio de Agricultura y Riego y Gerencia Regional de Agricultura y Riego - Arequipa.

Elaboración: BCRP, Sucursal Arequipa, Departamento de Estudios Económicos.

**El sector pesca creció 65,7 por ciento interanual en enero, ante la mayor extracción de especies marinas para el consumo humano directo (29,5 por ciento) y consumo industrial (70,3 por ciento)**

**Arequipa: Producción pesquera 1/ 2/**  
(En TM)

	Enero		
	2025	2026	Var.%
<b>Consumo Humano Directo</b>	<b>12 936</b>	<b>16 748</b>	<b>29,5</b>
Fresco	9 222	11 710	27,0
Congelado	1 724	4 426	156,7
Enlatado	1 990	612	-69,3
<b>Consumo Humano Indirecto</b>	<b>23 774</b>	<b>40 487</b>	<b>70,3</b>
<b>SECTOR PESCA 2/</b>			<b>65,7</b>

1/ Cifras preliminares.

2/ A precios de 2007.

Fuente: Ministerio de la Producción - PRODUCE.

Elaboración: BCRP - Sucursal Arequipa. Departamento de Estudios Económicos.

**Cotización de la harina de pescado**  
(USD/tonelada - Hamburgo)

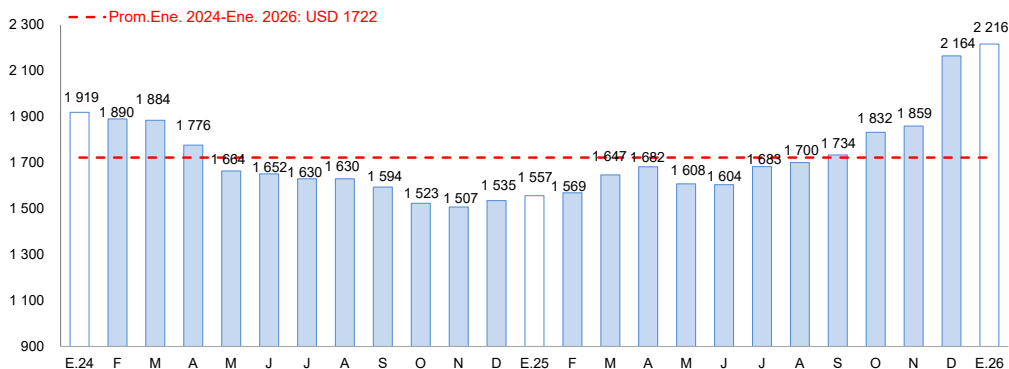

Fuente: Bloomberg.

Elaboración: BCRP, Sucursal Arequipa, Departamento de Estudios Económicos

- El crecimiento del **sector pesca** obedeció a la mayor extracción de recursos hidrobiológicos para el consumo humano directo (29,5 por ciento), destinados principalmente al consumo en estado fresco (27,0 por ciento) y congelado (156,7 por ciento). En contraste, se reportó un menor desembarque de especies orientadas a la elaboración de enlatado (-69,3 por ciento). Asimismo, se reportó un mayor desembarque de anchoveta para el consumo humano indirecto (70,3 por ciento).
- En enero, el **precio promedio internacional de la harina de pescado** alcanzó los USD 2 216 por tonelada, lo que significó un incremento de 42,4 por ciento en el periodo comparativo interanual y de 2,4 por ciento en el periodo intermensual.

En enero, la actividad minera registró un alza de 1,3 por ciento en el periodo interanual, como resultado de los mayores volúmenes de producción de molibdeno (41,4 por ciento), plata (34,6 por ciento) y plomo (0,7 por ciento).

## Arequipa: Producción Minera 1/

unidades recuperables

(Var. % real respecto al mismo periodo del año anterior)

Mineral	Estructura Porcentual 2025 2/	Enero			Contribución al crecimiento 3/
		2025	2026	Var. %	
Cobre (TMF)	62,8	29 923	28 731	-4,0	-2,6
Oro (KGF)	15,7	2 077	1 857	-10,6	-1,9
Plata (KGF)	1,3	6 089	8 198	34,6	0,3
Plomo (TMF)	1,0	1 430	1 441	0,7	0,0
Zinc (TMF)	1,6	2 126	2 083	-2,1	0,0
Molibdeno (TMF)	17,5	575	814	41,4	5,5
<b>SECTOR MINERÍA 2/</b>	<b>100,0</b>			<b>1,3</b>	<b>1,3</b>

1/ Cifras preliminares.

2/ A precios de 2007.

3/ En base a la estructura de similar periodo de 2025.

Fuente: Ministerio de Energía y Minas.

Elaboración: BCRP, Sucursal Arequipa, Departamento de Estudios Económicos

## Arequipa: Variación de la producción minera 1/

(Var.% real respecto a similar mes del año anterior)

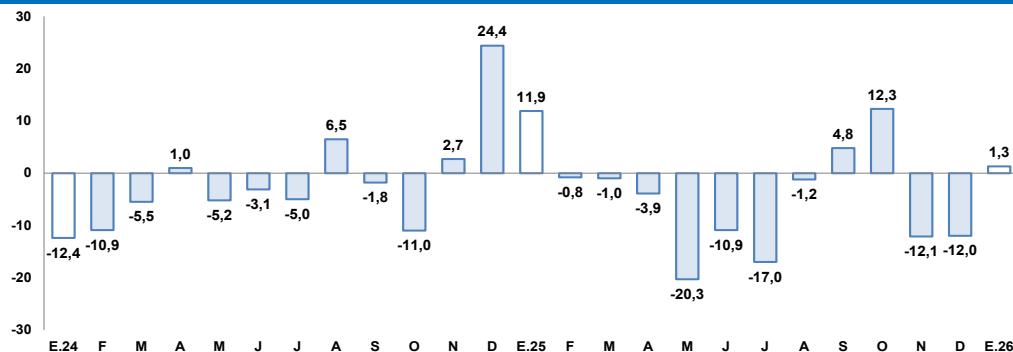

1/ A precios de 2007

Fuente: Ministerio de Energía y Minas.

Elaboración: BCRP, Sucursal Arequipa, Departamento de Estudios Económicos

- La **actividad minera** registró un crecimiento de 1,3 por ciento en el periodo interanual en enero, como resultado de los mayores volúmenes de producción de molibdeno (41,4 por ciento), plata (34,6 por ciento) y plomo (0,7 por ciento). En contraste, se registró un retroceso en la producción de cobre (-4,0 por ciento), oro (-10,6 por ciento) y zinc (-2,1 por ciento).
- La **cotización internacional de los principales metales** mostró una tendencia al alza en el periodo intermensual en enero. El precio del cobre (US\$/TM 13 062) registró un alza de 10,3 por ciento, por la depreciación del dólar, la especulación en la Bolsa de Futuros de Shanghai y riesgos en la producción chilena. Por su parte, el precio del oro (US\$/oz.tr. 4 733) tuvo un crecimiento de 9,6 por ciento, como resultado de las expectativas de flexibilización monetaria en EE. UU., el aumento de su demanda como activo refugio y la mayor demanda en Asia. Finalmente, los precios de la plata (USD/oz.tr. 91), plomo ((¢USD/lb. 90) y zinc (¢USD/lb. 146) registraron crecimientos de 38,8 por ciento, 2,7 por ciento y 2,0 por ciento, respectivamente.

En enero, el sector manufactura creció 6,9 por ciento con respecto al período comparativo interanual, como resultado del mayor dinamismo en la actividad fabril primaria (5,9 por ciento) y no primaria (7,1 por ciento).

## Arequipa: Producción manufacturera 1/

(Variación % real respecto al mismo período del año anterior)

Ramas de actividad	Estructura	Enero	
	Porcentual 2025 2/	Var. %	Contribución al crecimiento 3/
<b>MANUFACTURA PRIMARIA</b>	<b>15,9</b>	<b>5,9</b>	<b>1,1</b>
Conservas y congelado pescado	2,2	131,1	1,0
Harina y aceite de pescado	1,7	69,3	2,9
Productos de cobre	12,0	-20,8	-2,8
<b>MANUFACTURA NO PRIMARIA</b>	<b>84,1</b>	<b>7,1</b>	<b>5,8</b>
Productos lácteos	9,2	-7,1	-0,8
Cerveza y malta	19,6	-4,2	-0,8
Bebidas no alcohólicas	11,1	15,7	1,8
Hilatura de fibras textiles	8,9	1,1	0,1
Prendas de vestir	0,9	-48,0	-0,6
Pintura, barnices y lacas	0,2	-28,9	-0,1
Cemento	34,3	21,9	6,2
<b>SECTOR MANUFACTURA</b>	<b>100,0</b>	<b>6,9</b>	<b>6,9</b>

1/ Cifras preliminares.

2/ A precios de 1994.

3/ En base a la estructura de similar período de 2025.

Fuente: PRODUCE y empresas industriales.

Elaboración: BCRP, Sucursal Arequipa. Departamento de Estudios Económicos.

- El mayor dinamismo del **subsector fabril primario** (5,9 por ciento) se sustentó en la mayor producción de conservas y congelado de pescado (131,1 por ciento), y de harina y aceite de pescado (69,3 por ciento), resultado que fue atenuado parcialmente por la menor elaboración de productos de cobre (-20,8 por ciento)
- El resultado positivo del **subsector fabril no primario** (7,1 por ciento), se explicó por la mayor producción de cemento (21,9 por ciento), bebidas no alcohólicas (15,7 por ciento) e hilaturas de fibras textiles (1,1 por ciento). En contraste, se registró una menor producción de lácteos (-7,1 por ciento), cerveza y malta (-4,2 por ciento), prendas de vestir (-48,0 por ciento), y de pinturas, barnices y lacas (-28,9 por ciento).

## Arequipa: Evolución de la manufactura

(Variación % real respecto al mismo mes del año anterior)

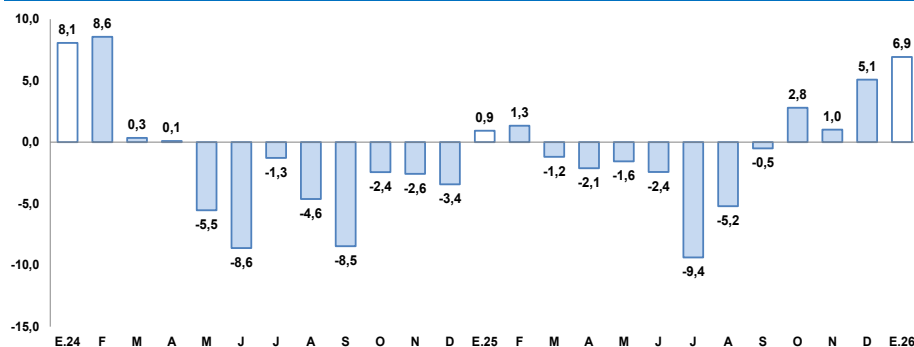

Fuente: BCRP, Sucursal Arequipa en base a información de las Empresas Industriales.

En enero, los despachos de cemento destinados al mercado nacional se expandieron 15,7 por ciento frente al periodo comparativo interanual.

## Arequipa: Despachos de cemento (Var.% con respecto a similar mes del año anterior)

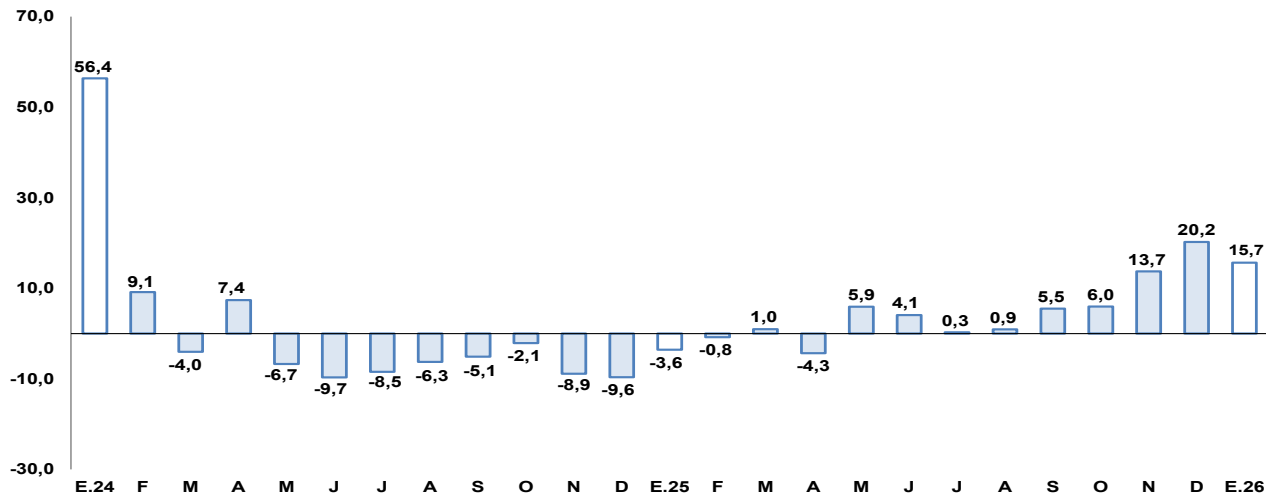

Fuente: Empresas Industriales.

Elaboración: BCRP, Sucursal Arequipa, Departamento de Estudios Económicos.

Al cierre de enero, el saldo de créditos en la región fue de S/ 16 115 millones, lo que implicó un crecimiento de 9,7 por ciento con respecto a su comparativo interanual, fundamentalmente por las mayores colocaciones de la Banca Múltiple (11,5 por ciento) y las Cajas Municipales (8,6 por ciento).

## Arequipa: Crédito Directo

(Saldos a fin de periodo en millones de soles)

	Estructura % Ene-26	Saldo en millones de soles 1/		Tasa de crecimiento (%)	
		Dic-25	Ene-26	Mes	12 Meses
Banco de la Nación	3,3	535	536	0,2	10,9
Agrobanco	0,1	19	18	-3,4	-30,0
Banca Múltiple	66,8	10 753	10 757	0,0	11,5
Financieras	2,1	346	343	-0,8	-19,5
Cajas Municipales	27,0	4 327	4 352	0,6	8,6
Cajas Rurales	0,7	106	107	1,9	14,9
Empresas de Crédito	0,0	0	0	-	-
<b>TOTAL</b>	<b>100,0</b>	<b>16 086</b>	<b>16 115</b>	<b>0,2</b>	<b>9,7</b>
MN	93,3	14 990	15 035	0,3	10,8
ME	6,7	1 096	1 080	-1,5	-3,1
Coef. de Dolarización (%)		6,8	6,7		

1/ Los saldos en moneda extranjera se valúan al tipo de cambio constante de diciembre de 2025 (S/ 3,36).

Fuente: SBS y AFP.

Elaboración: BCRP, Sucursal Arequipa. Departamento de Estudios Económicos.

## Arequipa: Crédito Directo por Tipo

(En porcentaje)

	Estructura % Ene-26	Tasa de crecimiento (%) Enero-2026	
		Mes	12 Meses
<b>Empresarial</b>	<b>64,8</b>	<b>0,3</b>	<b>13,3</b>
Corporativo	8,4	2,8	10,8
Grandes Empresas	4,8	-4,2	-2,4
Medianas Empresas	3,5	1,6	5,1
Pequeñas Empresas	44,0	0,4	19,9
Microempresas	4,1	-1,4	-12,2
<b>Personal</b>	<b>35,2</b>	<b>0,0</b>	<b>3,8</b>
Consumo	21,4	0,2	3,4
Hipotecario	13,7	-0,3	4,4
<b>Total</b>	<b>100,0</b>	<b>0,2</b>	<b>9,8</b>

1/ Sin considerar al Banco de la Nación y Agrobanco, con tipo de cambio fijo.

Fuente: SBS y AFP.

Elaboración: BCRP, Sucursal Arequipa. Departamento de Estudios Económicos.

## Arequipa: Variación del crédito directo

(Var. % con respecto a similar mes del año anterior)

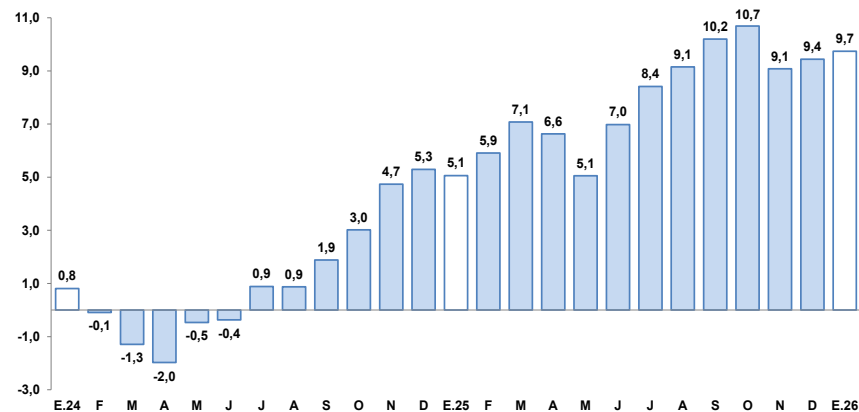

Fuente: Superintendencia de Banca, Seguros y AFP.

- De acuerdo con el **tipo de crédito**, al cierre de enero, los créditos orientados al sector empresarial en la región representaron el 64,8 por ciento del total de operaciones, registrando un crecimiento de 13,3 por ciento interanual; mientras que, el 35,2 por ciento restante de las colocaciones correspondieron a créditos personales, los que registraron un alza de 3,8 por ciento interanual, resultado explicado por el mayor dinamismo de los préstamos de consumo (3,4 por ciento) e hipotecarios (4,4 por ciento).
- Según el **tipo de moneda**, los créditos en soles representaron el 93,3 por ciento del total, lo que significó un alza de 10,8 por ciento interanual; mientras que las colocaciones en moneda extranjera reportaron una contracción de 3,1 por ciento. De esta manera, el **coeficiente de dolarización** alcanzó a 6,7 por ciento.

Al término de enero, los depósitos registraron un saldo de S/ 20 796 millones, evidenciando una expansión de 13,9 por ciento en términos interanuales, ante los mayores depósitos a la vista (26,5 por ciento), de ahorro (17,8 por ciento) y a plazo (2,6 por ciento).

## Arequipa: Depósitos

(Saldos a fin de periodo en millones de soles)

	Estructura %	Saldo en millones de soles 1/		Tasa de crecimiento (%)	
		Ene-26	Dic-25	Ene-26	Mes
Banco de la Nación	6,6	1 372	1 380	0,6	6,5
Banca Múltiple	63,2	12 852	13 140	2,2	18,1
Financieras	1,1	230	231	0,4	0,1
Cajas Municipales	28,8	5 890	5 983	1,6	7,8
Cajas Rurales	0,3	60	62	3,2	25,7
<b>TOTAL</b>	<b>100,0</b>	<b>20 404</b>	<b>20 796</b>	<b>1,9</b>	<b>13,9</b>
Vista	20,3	3 967	4 220	6,4	26,5
Ahorro	47,2	9 742	9 811	0,7	17,8
A plazo	32,5	6 695	6 766	1,1	2,6
MN	77,1	15 744	16 037	1,9	11,3
ME	22,9	4 661	4 759	2,1	23,6
Coef. de Dolarización (%)		22,8	22,9		

1/ Los saldos en moneda extranjera se valúan al tipo de cambio constante de diciembre de 2025 (S/ 3,36).

Fuente: SBS y AFP.

Elaboración: BCRP, Sucursal Arequipa. Departamento de Estudios Económicos.

## Arequipa: Variación de los depósitos

(Var. % con respecto a similar mes del año anterior)

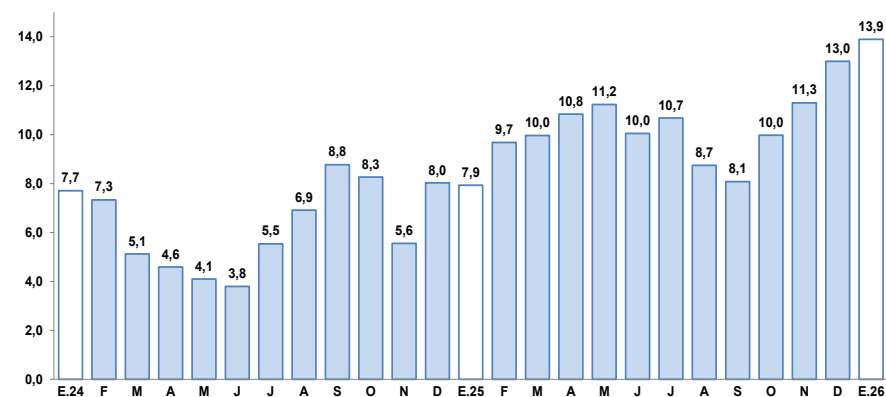

Fuente: Superintendencia de Banca, Seguros y AFP.

- Según la **modalidad de captación**, los depósitos de ahorro participaron del 47,2 por ciento del total de operaciones y reportaron un crecimiento de 17,8 por ciento interanual; seguidos por los depósitos a plazo, que representaron el 32,5 por ciento del total y registraron un alza de 2,6 por ciento interanual; en tanto que los depósitos a la vista capturaron el 20,3 por ciento restante y mostraron un alza de 26,5 por ciento interanual.
- De acuerdo con el **tipo de moneda**, el 77,1 por ciento de las operaciones fueron realizadas en moneda nacional, lo que representó un crecimiento de 11,3 por ciento en términos interanuales; en tanto que las operaciones en moneda extranjera reportaron un alza de 23,6 por ciento interanual. De esta manera, el coeficiente de dolarización alcanzó a 22,9 por ciento.

La inversión pública (formación bruta de capital) totalizó S/ 88 millones, lo que representó una caída de 1,7 por ciento en el periodo interanual, debido a la menor ejecución del Gobierno nacional (-28,0 por ciento) y Gobierno regional (-13,8 por ciento).

## Arequipa: Inversión Pública 1/ 2/ (En millones de soles)

	Enero		
	2025	2026	Var.% real
Gobierno nacional	27	20	-28,0
Gobierno regional	14	12	-13,8
Gobiernos locales	47	56	16,9
<b>Total</b>	<b>88</b>	<b>88</b>	<b>-1,7</b>

1/ Información actualizada al 31 de enero de 2026.

2/ Comprende la adquisición de activos no financieros.

Fuente: MEF.

Elaboración: BCRP, Sucursal Arequipa. Departamento de Estudios Económicos.

## Arequipa: Variación de la Inversión Pública (Var.% real con respecto a similar mes del año anterior)

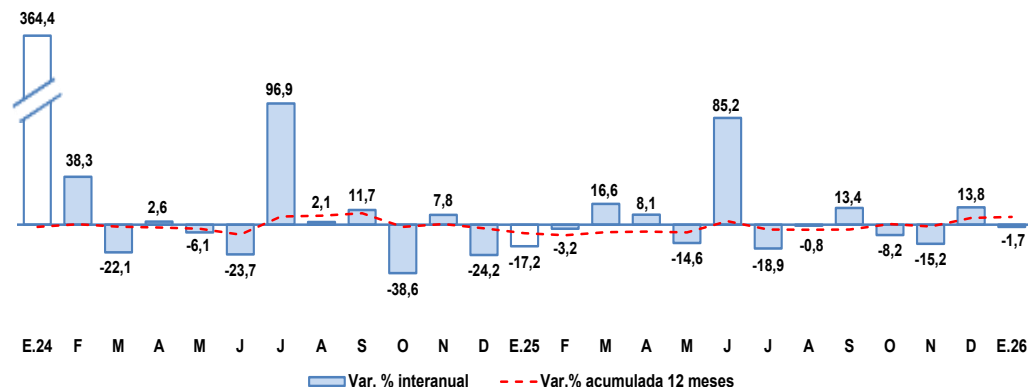

Fuente: MEF.

Elaboración: BCRP, Sucursal Arequipa. Departamento de Estudios Económicos.

Los principales proyectos ejecutados en la región fueron:

Por el **Gobierno nacional**:

- Ampliación y mejoramiento de los servicios de agua potable y saneamiento del distrito de Chala, provincia de Caravelí; por un monto de S/ 12,8 millones.
- Remodelación de pista en el Estadio Monumental de la Universidad Nacional de San Agustín, distrito de Arequipa; por S/ 2,2 millones.
- Mejoramiento y ampliación de los servicios turísticos públicos del Castillo Forga, distrito de Mollendo, provincia de Islay; con un monto de S/ 2,0 millones.

En el caso del **Gobierno regional** destacaron:

- Operación y mantenimiento; por un monto de S/ 2,3 millones.
- Mejoramiento de los servicios de educación primaria en la I.E. 41049 Everardo Zapata Santillana del distrito de Punta de Bombón, provincia de Islay; por S/ 742,1 mil.
- Mejoramiento del servicio de transitabilidad vehicular y peatonal en la asociación de vivienda Cerrito de Huacsapata, zona A del distrito de Paucarpata, provincia de Arequipa; por S/ 714,1 mil.

Y por los **Gobiernos locales** fueron:

- Mejoramiento del servicio de transitabilidad de la red vial vecinal EMP. PE 1S (DV Arequipa) – EMP. AR 743 (San Isidro) del distrito de La Joya, provincia de Arequipa; por S/ 11,3 millones
- Mejoramiento y ampliación del servicio de siembra y cosecha de agua en el anexo de Quichinihuaya del distrito de Yarabamba, provincia de Arequipa; por S/ 7,7 millones