

BANCO CENTRAL DE RESERVA DEL PERU

SUCURSAL AREQUIPA



TACNA: Síntesis de Actividad Económica

Noviembre 2025¹

Departamento de Estudios Económicos

¹ En el presente informe participaron: Nilda Cabrera, Alberto Carrasco, Angel Frisancho y Diego Camacho.

ÍNDICE

Página

RESUMEN EJECUTIVO	3
I. ACTIVIDAD PRODUCTIVA	5
1. Actividad primaria	5
1.1 Sector agropecuario	5
1.2 Sector pesca.....	5
1.3 Sector minería	7
II. CRÉDITOS Y DEPÓSITOS	8
1. Créditos	8
2. Depósitos.....	8
III. EJECUCIÓN DEL PRESUPUESTO DE GASTOS DEL GOBIERNO GENERAL.....	12
1. Ejecución del gasto corriente no financiero.....	12
IV. ANEXOS	15

RESUMEN EJECUTIVO

Principales hechos de importancia

- En el mes de noviembre, **los indicadores de la actividad primaria** registraron resultados positivos. El **sector agropecuario** reportó un crecimiento de 45,5 por ciento, el **sector minería** evidenció un incremento de 36,6 por ciento; en tanto que, el **sector pesca** registró una expansión de 67,4 por ciento interanual.
- En cuanto a **otros indicadores de la actividad económica**, al mes de noviembre, los saldos de **créditos** en la región reportaron una expansión de 3,6 por ciento interanual, y los **depósitos** registraron un crecimiento de 5,6 por ciento frente al resultado alcanzado en el mismo período del año anterior. Finalmente, la **inversión pública** (formación bruta de capital) registró una expansión de 116,4 por ciento en términos reales respecto período comparativo interanual.

Actividad primaria

- El **sector agropecuario** creció 45,5 por ciento interanual en noviembre, explicado por la mayor producción del subsector agrícola (74,6 por ciento) y del subsector pecuario (0,8 por ciento). Entre enero y noviembre, el sector acumuló una expansión de 147,8 por ciento, ante la mayor producción agrícola (220,3 por ciento) y pecuaria (2,3 por ciento).
- En noviembre, la **actividad pesquera** creció 67,4 por ciento en términos interanuales, resultado explicado por el mayor desembarque de recursos hidrobiológicos destinados al consumo humano directo (67,6 por ciento), en las líneas de congelado (mayor a 1 000 por ciento) y enlatado (722,2 por ciento). Entre enero y noviembre, la actividad pesquera acumuló un crecimiento de 29,6 por ciento con respecto al mismo período del año anterior.
- La **actividad minera** se expandió 36,6 por ciento interanual en noviembre, como resultado de la mayor producción de molibdeno (68,0 por ciento), cobre (26,3 por ciento) y plata (25,5 por ciento). Entre los meses de enero y noviembre, la producción minera creció 4,5 por ciento con respecto al mismo período del año anterior, debido a los mayores volúmenes de producción de molibdeno (16,7 por ciento).

Otros indicadores de actividad económica

- Al finalizar noviembre, el saldo de **créditos** en la región alcanzó a S/ 2 875 millones, lo que representó un crecimiento de 3,6 por ciento frente al mismo período del año anterior, principalmente por las mayores colocaciones de la Banca Múltiple (9,3 por ciento) y las Cajas Municipales (4,1 por ciento). De otro lado, los **depósitos** totalizaron S/ 3 059 millones y registraron un crecimiento de 5,6 por ciento respecto a su comparativo interanual, ante las mayores captaciones de ahorro (11,3 por ciento) y a plazo (0,4 por ciento).
- En noviembre, la **inversión pública** (formación bruta de capital) sumó S/ 197 millones, lo que representó una expansión en términos reales de 116,4 por ciento respecto a su comparativo interanual, ante la mayor ejecución del Gobierno nacional (625,3 por ciento) y los Gobiernos locales (80,6 por ciento). Entre los meses de enero y noviembre, la inversión pública alcanzó a S/ 1 094 millones, lo que representó un crecimiento de 23,3 por ciento en términos reales, impulsado por la mayor ejecución del Gobierno nacional (1,7 por ciento), el Gobierno regional (16,3 por ciento) y los Gobiernos locales (32,6 por ciento).

CUADRO N° 1
TACNA: OTROS INDICADORES DE ACTIVIDAD ECONÓMICA
 (Variación % respecto a similar mes del año anterior)

	Jun.25	Jul.25	Ago.25	Set.25	Oct.25	Nov.25
Crédito total 1/	↓ -2,4	↓ -2,4	↑ 0,3	↑ 2,0	↑ 2,2	↑ 3,6
Depósitos 1/	↑ 9,9	↑ 10,6	↑ 6,2	↑ 2,1	↑ 6,1	↑ 5,6
Inversión Pública 2/	↑ 37,9	↑ 12,2	↑ 42,5	↑ 49,4	↓ -13,7	↑ 116,4

1/ En términos reales.

2/ En términos nominales.

Fuente: BCRP – Sucursal Arequipa, SBS, SUNAT, y MEF.

I. ACTIVIDAD PRODUCTIVA

1. Actividad primaria

1.1 Sector agropecuario

- En noviembre, el **sector agropecuario** registró un crecimiento de 45,5 por ciento respecto a su comparativo interanual, principalmente por la mayor producción en subsector agrícola (74,6 por ciento), ante las mayores áreas cosechadas de cultivos orientados al mercado externo y agroindustria (116,3 por ciento) y al mercado interno (3,2 por ciento). Asimismo, se registró una mayor actividad pecuaria (0,8 por ciento), lo que coadyuvó al resultado final del sector. Entre los meses de enero y noviembre, el sector acumuló una expansión de 147,8 por ciento, ante el crecimiento del subsector agrícola (220,3 por ciento) y el subsector pecuario (2,3 por ciento).

CUADRO N° 2
TACNA: SECTOR AGROPECUARIO 1/
(Miles de toneladas)

Subsectores	Estructura Porcentual 2024 2/	Noviembre			Contribución al crecimiento 3/	Enero - Noviembre			
		2024	2025	Var.%		2024	2025	Var.%	Contribución al crecimiento 3/
SECTOR AGRÍCOLA	65,7			74,6	45,2			220,3	147,0
Orientada al mercado externo y agroindustria 2/	34,6			116,3	73,5			414,7	221,5
Cebolla	4,5	0,6	0,2	-66,8	-0,8	29,1	22,7	-21,9	-1,0
Granada	0,0	0,0	0,0	-	-	0,2	0,2	10,7	0,0
Olivo	8,8	0,0	4,1	+	-	14,8	251,9	5/	148,6
Orégano	15,1	1,8	2,3	28,7	9,8	10,4	11,3	8,0	1,2
Sandía	2,3	1,8	3,0	68,2	1,8	18,1	16,4	-9,4	-0,2
Vid	2,0	0,0	0,0	-	-	5,1	5,5	6,4	0,1
Orientada al mercado interno 2/	31,1			3,2	1,2			-2,5	-1,2
Alfalfa	10,0	25,4	25,8	1,8	0,0	282,3	284,0	0,6	0,1
Aji	4,1	0,0	0,0	+	-	11,2	10,8	-3,6	-0,2
Frijol Vainita	0,3	0,1	0,3	322,2	0,8	1,0	1,4	33,7	0,1
Maíz amiláceo	0,7	0,0	0,0	-100,0	0,0	2,2	2,4	11,0	0,1
Maíz chala	2,1	7,2	6,2	-13,7	-0,4	73,8	77,8	5,5	0,1
Maíz choclo	0,4	0,0	0,0	-100,0	-0,1	2,3	2,1	-9,1	0,0
Melocotón	0,1	0,0	0,0	-	-	0,3	0,2	-47,6	-0,1
Papa	0,8	0,1	0,2	19,9	0,0	6,3	6,4	1,4	0,0
Pera	0,1	0,0	0,0	-66,7	0,0	0,6	0,6	1,0	0,0
Pimiento	1,2	0,1	0,3	75,9	0,4	4,2	2,4	-43,0	-0,5
Tomate	3,7	0,8	0,6	-31,4	-0,7	18,1	13,9	-23,4	-0,9
Zapallo	1,7	0,6	0,9	41,1	0,4	13,5	14,5	7,0	0,1
SECTOR PECUARIO	34,3			0,8	0,3			2,3	0,8
Carne de ave 4/	19,1	1,4	1,4	0,3	0,1	16,7	17,0	2,0	0,4
Carne de ovino 4/	0,2	0,0	0,0	-5,3	0,0	0,2	0,2	3,4	0,0
Carne de porcino 4/	3,1	0,3	0,3	10,6	0,4	2,8	3,1	9,6	0,3
Carne de vacuno 4/	1,3	0,1	0,1	0,3	0,0	0,9	1,0	2,4	0,0
Fibra Alpaca	0,7	0,0	0,0	-10,1	-0,3	0,1	0,1	8,7	0,1
Huevos	4,1	0,4	0,4	-2,1	-0,1	4,5	4,4	-1,6	-0,1
Leche	5,4	1,9	2,0	3,8	0,2	21,5	21,8	1,0	0,0
SECTOR AGROPECUARIO	100,0			45,5	45,5			147,8	147,8

1/ Cifras preliminares.

2/ Estimado a precios de 2007.

3/ En base a la estructura de similar periodo de 2024.

4/ Peso neto.

5/ Variación mayor a mil por ciento.

+ Presencia de producción en 2025.

Fuente: Ministerio de Desarrollo Agrario y Gerencia Regional de Agricultura y Riego - Tacna.

Elaboración: BCRP - Sucursal Arequipa. Departamento de Estudios Económicos.

- El crecimiento registrado en el **subsector agrícola**, en noviembre, se explicó por las mayores áreas cosechadas de cultivos destinados al mercado externo y agroindustria (116,3 por ciento), ante la mayor cosecha de orégano (28,7 por ciento), sandía (68,2 por ciento) y olivo. Asimismo, se reportó una expansión en la producción orientada al mercado interno (3,2 por ciento), como resultado de la mayor producción de frijol vainita (322,2 por ciento), pimiento (75,9 por ciento), zapallo (41,1 por ciento), alfalfa (1,8 por ciento) y papa (19,9 por ciento), entre los principales.
- Entre los meses de enero y noviembre, la actividad agrícola creció 220,3 por ciento, fundamentalmente por el mayor dinamismo en la producción de cultivos destinados al



mercado externo y agroindustria (414,7 por ciento), fundamentalmente por la mayor producción de olivo (mayor a 1 000 por ciento), orégano (8,0 por ciento), vid (6,4 por ciento) y granada (10,7 por ciento). En contraste, se registraron menores cosechas de cultivos dirigidos al mercado interno (-2,5 por ciento), como es el caso de tomate (-23,4 por ciento), pimienta (-43,0 por ciento), ají (-3,6 por ciento), melocotón (-47,6 por ciento) y maíz choclo (-9,1 por ciento).

- El **subsector pecuario** creció 0,8 por ciento interanual en noviembre, como resultado de la mayor producción de carne de porcino (10,6 por ciento), leche (3,8 por ciento), carne de ave (0,3 por ciento) y carne de vacuno (0,3 por ciento). Entre enero y noviembre, el subsector acumuló un alza de 2,3 por ciento, debido a la mayor saca de carne de ave (2,0 por ciento), carne de porcino (9,6 por ciento), fibra alpaca (8,7 por ciento), leche (1,0 por ciento), carne de vacuno (2,4 por ciento) y carne de ovino (3,4 por ciento).
- En cuanto al avance de **siembras de la campaña actual (2025/2026)**, al cierre de noviembre, se registraron un total de 4 272 hectáreas instaladas, lo que significó una contracción de 1,3 por ciento respecto a las áreas sembradas en el mismo período de la **campaña anterior (2024/2025)**. Este resultado se sustentó en el menor dinamismo reportado en los cultivos permanentes y semipermanentes (-34,4 por ciento), ante la menor siembra de olivo (-75,6 por ciento) y orégano (-54,7 por ciento). De otro lado, los cultivos transitorios reportaron un crecimiento (1,2 por ciento), principalmente por la mayor siembra de ají (25,5 por ciento), haba grano verde (19,6 por ciento) y ají paprika (3,6 por ciento), entre los principales.

CUADRO N° 3
TACNA: SUPERFICIE SEMBRADA 1/
(Hectáreas)

	Campaña agrícola 2/		Variación	
	2024/2025	2025/2026	Absoluta	Porcentual
Cultivos Transitorios	4 021	4 070	49	1,2
Ají	788	989	201	25,5
Ají paprika	28	29	1	3,6
Arveja grano verde	15	15	-	0,0
Camote	244	228	-16	-6,6
Cebolla	202	193	-9	-4,5
Haba grano verde	46	55	9	19,6
Maíz amarillo duro	0	0	-	-
Maíz amiláceo	663	653	-10	-1,5
Maíz chala	588	569	-19	-3,2
Maíz choclo	114	113	-1	-0,9
Papa	278	242	-36	-12,9
Sandía	289	267	-22	-7,6
Tomate	169	114	-55	-32,5
Zapallo	130	96	-34	-26,2
Otros	467	507	40	8,6
Cultivos Permanentes y Semipermanentes	308	202	-106	-34,4
Alfalfa	0	23	23	-
Manzana	0	0	-	-
Melón	39	46	7	17,9
Olivo	156	38	-118	-75,6
Orégano	86	39	-47	-54,7
Vid	0	2	2	-
Otros	27	54	27	100,0
Total	4 329	4 272	-57	-1,3

1/ Cifras preliminares.

2/ De agosto a noviembre.

Fuente: Gerencia Regional de Agricultura y Riego - Tacna.

Elaboración: BCRP - Sucursal Arequipa. Departamento de Estudios Económicos.



1.2 Sector pesca

- En noviembre, el **sector pesca** registró un crecimiento de 67,4 por ciento frente al período comparativo interanual, resultado explicado por la mayor extracción de recursos hidrobiológicos destinados al consumo humano directo (67,6 por ciento), en las líneas de congelado (mayor a 1 000 por ciento), ante el mayor desembarque de pota; y de enlatado (722,2 por ciento). De otro lado, se reportó una menor extracción en las líneas de fresco (-11,5 por ciento), de ejemplares como bonito, caballa y tiburón azul; y seco (-91,8 por ciento), lo que atenuó parcialmente el resultado final del sector.
- Entre los meses de enero y noviembre, la actividad pesquera acumuló un crecimiento de 29,6 por ciento con respecto al mismo período del año anterior, ante los mayores desembarques de especies marinas destinadas al consumo directo (16,9 por ciento), en las líneas de fresco (33,2 por ciento), enlatado (48,6 por ciento) y seco (4,0 por ciento). En contraste, se registró un menor desembarque en la línea de congelado (-29,8 por ciento).

CUADRO N° 4
TACNA: SECTOR PESCA 1/
(Toneladas)

	Noviembre			Enero - Noviembre		
	2024	2025	Var. %	2024	2025	Var. %
Consumo Humano Directo	522	876	67,6	51 522	60 249	16,9
Fresco	511	453	-11,5	32 746	43 616	33,2
Congelado	4	385	3/	14 374	10 097	-29,8
Seco	2	0	-91,8	8	8	4,0
Enlatado	5	38	722,2	4 394	6 528	48,6
SECTOR PESCA 2/			67,4			29,6

1/ Cifras preliminares.

2/ Estimado a precios del 2007.

3/ Variación mayor a 1 000 por ciento.

Fuente: Ministerio de la Producción – PRODUCE y Gerencia Regional de la Producción.

Elaboración: BCRP - Sucursal Arequipa. Departamento de Estudios Económicos.

1.3 Sector minería

- En noviembre, la **actividad minera** reportó un crecimiento de 36,6 por ciento en el periodo comparativo interanual, como resultado de la mayor producción de molibdeno (68,0 por ciento), cobre (26,3 por ciento) y plata (25,5 por ciento). Por otro lado, se registró una menor producción de oro (-9,1 por ciento). De esta manera, a nivel de regiones, Tacna ocupó la segunda posición en la producción de molibdeno, con una participación de 29,8 por ciento del total nacional; en tanto que se ubicó en el séptimo puesto en la producción cuprífera, al explicar el 8,4 por ciento de la producción nacional.

CUADRO N° 5
TACNA: SECTOR MINERÍA 1/
Unidades recuperables

(Variación % real respecto a similar periodo del año anterior)

Mineral	Estructura Porcentual 2024 2/	Noviembre				Enero - Noviembre			
		2024	2025	Var. %	Contribución al crecimiento 3/	2024	2025	Var. %	Contribución al crecimiento 3/
Cobre (TMF)	66,7	12 374	15 625	26,3	17,7	192 633	192 569	0,0	0,0
Oro (KGF)	2,3	147	134	-9,1	-0,3	1 677	1 491	-11,1	-0,3
Plata (KGF)	2,1	5 496	6 900	25,5	0,5	84 380	81 319	-3,6	-0,1
Molibdeno (TMF)	29,0	471	792	68,0	18,6	7 872	9 184	16,7	4,8
SECTOR MINERÍA 2/	100,0			36,6	36,6			4,5	4,5

1/ Cifras preliminares.

2/ A precios de 2007.

3/ En base a la estructura de similar periodo de 2024.

Fuente: Ministerio de Energía y Minas.

Elaboración: BCRP - Sucursal Arequipa. Departamento de Estudios Económicos.

- Entre enero y noviembre, la producción minera registró una expansión de 4,5 por ciento con respecto al mismo periodo del año anterior, debido principalmente a los mayores volúmenes de producción de molibdeno (16,7 por ciento). En contraste, se reportó una menor producción de oro (-11,1 por ciento) y plata (-3,6 por ciento), lo que contrarrestó parcialmente el resultado del sector. A nivel regional, Tacna ocupó la primera posición en la producción de molibdeno, con una participación de 27,5 por ciento del total producido; mientras que se ubicó en la sexta posición en la producción cuprífera, al explicar el 8,9 por ciento del total nacional.
- En el periodo acumulado entre enero y noviembre, la **inversión minera** en la región fue de USD 202,2 millones, lo que significó un crecimiento de 37,6 por ciento. De esta manera, la región alcanzó una participación de 3,9 por ciento de la inversión minera, con lo que se ubicó en el décimo lugar a nivel nacional.
- En noviembre, la **cotización internacional de los principales metales** mostró una tendencia al alza en el periodo intermensual. El precio del cobre (USD/TM 10 801) registró un alza de 1,0 por ciento, ante la menor oferta global de cobre y las expectativas de recortes de tasas de la Reserva Federal. Por su parte, el precio del oro (USD/oz.tr. 4 087) registró un incremento de 0,7 por ciento, debido a la incertidumbre de la economía de Estados Unidos, tras el cierre gubernamental y la compra sostenida de los bancos centrales. Finalmente, los precios de la plata (USD/oz.tr. 51), plomo (¢USD/lb. 91) y zinc (¢USD/lb. 145) registraron un crecimiento de 2,9 por ciento, 1,6 por ciento y 1,2 por ciento, respectivamente.

GRÁFICO N° 1
TACNA: VARIACIÓN DE LA PRODUCCIÓN MINERA
 (Variación % real respecto a similar mes del año anterior)

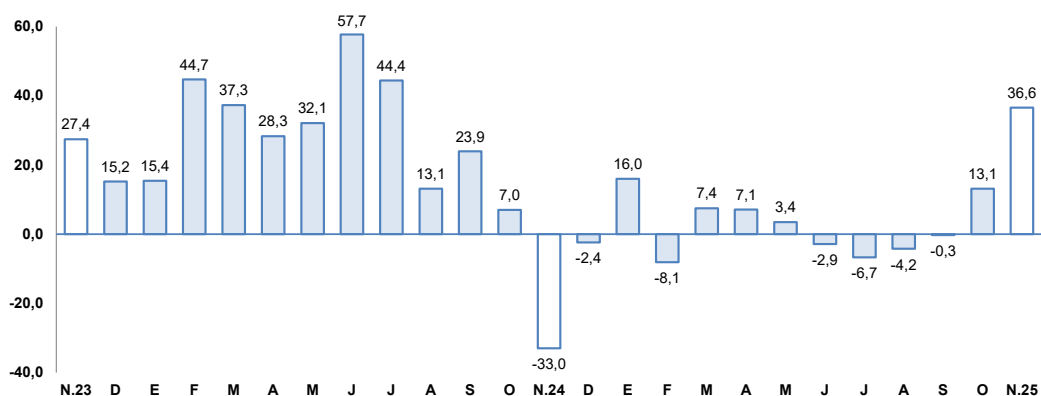

Fuente: Ministerio de Energía y Minas.

Elaboración: BCRP, Sucursal Arequipa, Departamento de Estudios Económicos.

II. CRÉDITOS Y DEPÓSITOS

1. Créditos

- Al finalizar noviembre, los **créditos** registraron un saldo de S/ 2 875 millones, lo que representó un alza de 3,6 por ciento interanual y un crecimiento de 1,2 por ciento intermensual. A nivel institucional, la Banca Múltiple concentró el 59,8 por ciento de las operaciones y reportó un alza de 9,3 por ciento interanual; las Cajas Municipales representaron el 32,2 por ciento del total y reportaron un crecimiento de 4,1 por ciento interanual; las Financieras participaron del 2,1 por ciento del total y registraron una contracción de 61,8 por ciento interanual; y las Cajas Rurales representaron el 0,6 por ciento de las colocaciones y evidenciaron un crecimiento de 28,0 por ciento interanual. Finalmente, el Banco de la Nación otorgó el 4,5 por ciento de los créditos y sus saldos reportaron un crecimiento de 9,4 por ciento interanual, y Agrobanco concentró el 0,7 por ciento de las colocaciones, las que registraron una caída de 0,9 por ciento interanual.

CUADRO N° 6
TACNA: CREDITO DIRECTO
(Millones de soles)

	Estructura %	Saldo en millones de soles 1/		Tasa de crecimiento (%)	
		Oct-25	Nov-25	Mes	12 Meses
Banco de la Nación	4,5	125	131	4,9	9,4
Agrobanco	0,7	22	21	-2,3	-0,9
Banca Múltiple	59,8	1 701	1 720	1,2	9,3
Financieras	2,1	60	60	-0,6	-61,8
Cajas Municipales	32,2	917	927	1,1	4,1
Cajas Rurales	0,6	16	16	2,1	28,0
Empresas de Crédito	0,0	0	0	-	-
TOTAL	100,0	2 840	2 875	1,2	3,6
MN	95,8	2 717	2 756	1,4	3,2
ME	4,2	123	119	-2,8	15,8
Coef. de Dolarización (%)		4,3	4,2		

1/ Los saldos en moneda extranjera se valúan al tipo de cambio constante de diciembre de 2024 (S/ 3,77).

Fuente: SBS y AFP.

Elaboración: BCRP, Sucursal Arequipa, Departamento de Estudios Económicos.

GRAFICO N° 2
TACNA: VARIACIÓN DEL CREDITO DIRECTO
(Variación % respecto a similar mes del año anterior)

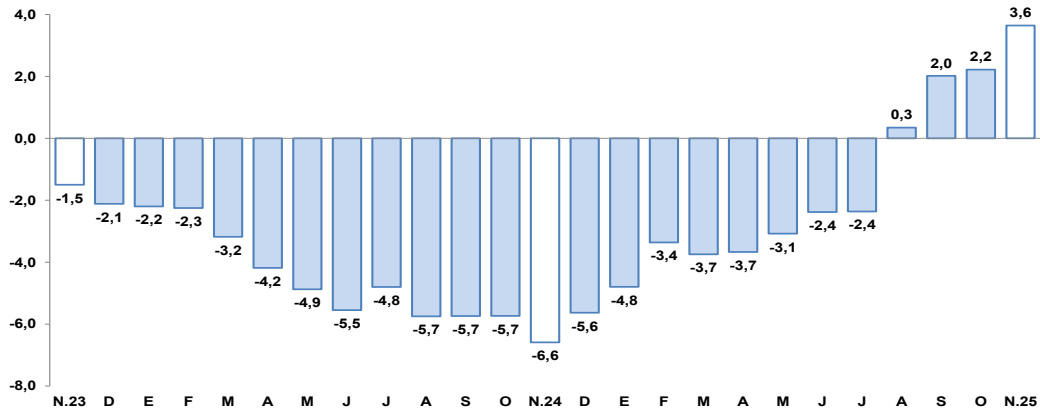

Fuente: Superintendencia de Banca, Seguros y AFP.

Elaboración: BCRP, Sucursal Arequipa, Departamento de Estudios Económicos.

- Respecto al **tipo de moneda**, las operaciones en moneda nacional representaron el 95,8 por ciento del total, y reportaron un crecimiento de 3,2 por ciento respecto a su comparativo interanual; mientras que, los créditos en moneda extranjera registraron un alza de 15,8 por ciento frente al mismo período del año anterior. De esta manera, el **coeficiente de dolarización** se ubicó en 4,2 por ciento, situándose en 0,4 puntos porcentuales por encima del nivel reportado en el mismo mes del año anterior.
- De acuerdo con la **modalidad de crédito**, al término del mes de noviembre, los créditos orientados al sector empresarial participaron del 63,6 por ciento del total de las colocaciones, registrando un crecimiento de 6,6 por ciento interanual; mientras que, el 36,4 por ciento de las operaciones restantes correspondieron a préstamos personales, las que mostraron una caída de 1,7 por ciento interanual, como resultado de los menores créditos de consumo (-1,7 por ciento) e hipotecarios (-1,9 por ciento).



CUADRO N° 7
TACNA: CREDITO DIRECTO POR TIPO 1/
 (En porcentaje)

	Estructura %	Tasa de crecimiento (%)	
		Noviembre-2025	
	Nov-25	Mes	12 Meses
Empresarial	63,6	1,8	6,6
Corporativo	10,0	13,2	-
Grandes Empresas	2,9	-5,2	-
Medianas Empresas	2,1	-3,1	-
Pequeñas Empresas	42,3	0,0	-
Microempresas	6,2	2,7	-
Personal	36,4	0,0	-1,7
Consumo	27,1	0,2	-1,7
Hipotecario	9,4	-0,7	-1,9
Total	100,0	1,1	3,4

1/ Sin considerar al Banco de la Nación y Agrobanco, con tipo de cambio fijo.

Fuente: SBS y AFP.

Elaboración: BCRP, Sucursal Arequipa, Departamento de Estudios Económicos.

- La **tasa de morosidad**, en noviembre, fue de 5,5 por ciento, situándose en 1,2 puntos porcentuales por debajo del valor registrado en similar mes del año anterior. De esta manera, las instituciones que registraron el mayor porcentaje de morosidad fueron las Cajas Rurales de Ahorro y Crédito (7,3 por ciento), Agrobanco (7,3 por ciento) y las Cajas Municipales (6,5 por ciento). De otro lado, la Banca Múltiple (5,3 por ciento), las Empresas Financieras (3,4 por ciento) y el Banco de la Nación (2,3 por ciento) registraron las menores tasas de morosidad.

GRÁFICO N° 3
TACNA: TASA DE MOROSIDAD 1/
 (Porcentaje)

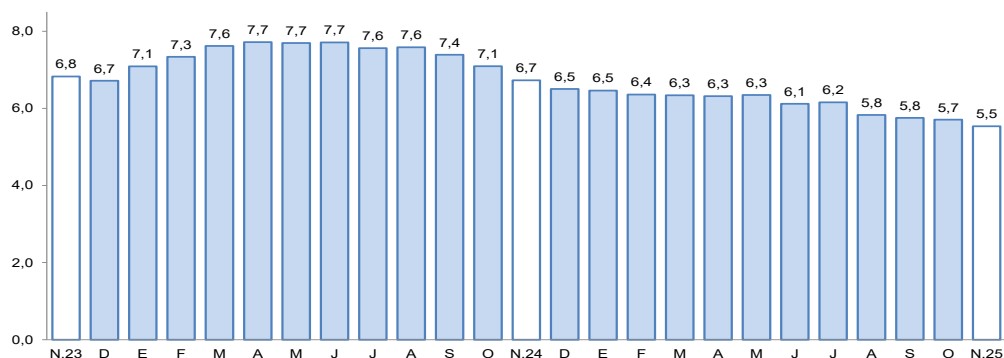

1/ Morosidad = (créditos vencidos + créditos en cobranza judicial) / colocaciones brutas.

Fuente: Superintendencia de Banca, Seguros y AFPs.

Elaboración: BCRP, Sucursal Arequipa, Departamento de Estudios Económicos.

2. Depósitos

- Al finalizar noviembre, los saldos de **depósitos** en la región sumaron S/ 3 059 millones, reportando un crecimiento de 5,6 por ciento interanual, lo que correspondió a un alza de 2,1 por ciento intermensual. Por tipo de institución, la Banca Múltiple concentró el 64,8 por ciento de las operaciones y registró un aumento en sus saldos de 9,1 por ciento interanual; las Cajas Municipales participaron del 22,5 por ciento del total y reportaron un crecimiento de 5,5 por ciento interanual; las Financieras participaron del 0,9 por ciento de operaciones y registraron una caída de 49,6 por ciento interanual; en tanto que, las Cajas Rurales participaron del 0,1 por ciento y mostraron un alza de 0,9 por ciento interanual, y el Banco de la Nación capturó el 11,7 por ciento restante de las captaciones, y sus saldos reportaron una caída de 3,1 por ciento interanual.

- Por **tipo de moneda**, los depósitos en soles representaron el 78,1 por ciento del total, y sus saldos registraron un crecimiento de 5,0 por ciento interanual; mientras que, las operaciones en moneda extranjera reportaron una expansión de 7,8 por ciento interanual. De esta manera, el **coeficiente de dolarización** alcanzó a 21,9 por ciento, situándose en 0,4 puntos porcentuales por encima del valor registrado en similar período del año anterior.
- De acuerdo con la **modalidad de captación**, los depósitos de ahorro representaron el 54,0 por ciento del total de operaciones y reportaron un incremento de 11,3 por ciento interanual; seguidos por los depósitos a plazo, que alcanzaron el 30,4 por ciento del total y evidenciaron un alza de 0,4 por ciento interanual; mientras que, los depósitos a la vista capturaron el 15,6 por ciento restante de las operaciones y sus saldos mostraron una contracción de 1,8 por ciento interanual.

CUADRO N° 8
TACNA: DEPÓSITOS
(Millones de soles)

	Estructura %	Saldo en millones de soles 1/		Tasa de crecimiento (%)	
		Oct-25	Nov-25	Mes	12 Meses
	Nov-25				
Banco de la Nación	11,7	356	358	0,5	-3,1
Banca Múltiple	64,8	1 935	1 982	2,4	9,1
Financieras	0,9	27	28	3,1	-49,6
Cajas Municipales	22,5	677	689	1,8	5,5
Cajas Rurales	0,1	3	3	4,3	0,9
TOTAL	100,0	2 997	3 059	2,1	5,6
Vista	15,6	437	478	9,3	-1,8
Ahorro	54,0	1 631	1 652	1,3	11,3
A plazo	30,4	929	929	0,1	0,4
MN	78,1	2 332	2 389	2,4	5,0
ME	21,9	665	671	0,8	7,8
Coef. de Dolarización (%)		22,2	21,9		

1/ Los saldos en moneda extranjera se valúan al tipo de cambio constante de diciembre de 2024 (S/ 3,77).

Fuente: SBS y AFP

Elaboración: BCRP, Sucursal Arequipa, Departamento de Estudios Económicos.

GRÁFICO N° 4
TACNA: VARIACIÓN DE LOS DEPÓSITOS 1/
(Variación % respecto a similar mes del año anterior)

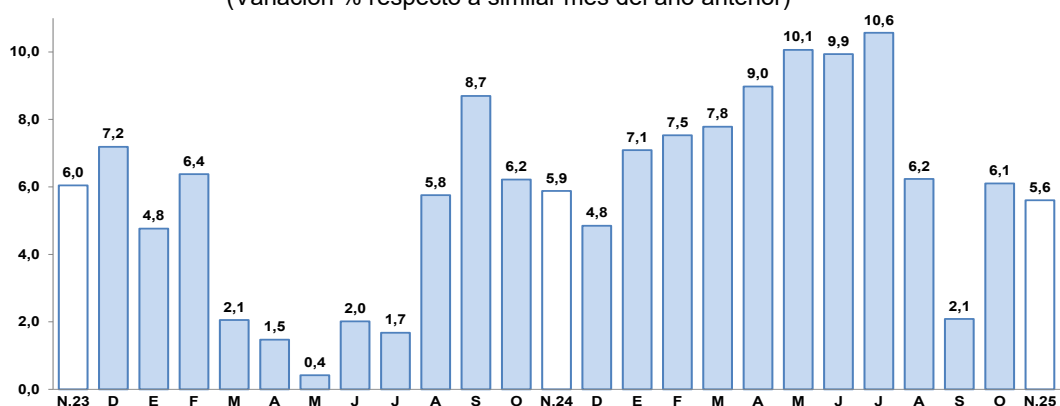

1/ Comprende Banco de la Nación, banca múltiple, cajas municipales, cajas rurales y financieras.

Fuente: Superintendencia de Banca, Seguros y AFP.

Elaboración: BCRP, Sucursal Arequipa, Departamento de Estudios Económicos.

- El coeficiente **colocaciones/depósitos**, en el mes de noviembre, alcanzó a 0,94, situándose por debajo del valor registrado en el mismo mes del año anterior (0,96).

III. EJECUCIÓN DEL PRESUPUESTO DE GASTOS DEL GOBIERNO GENERAL

1. Ejecución del gasto corriente no financiero

- El **gasto corriente** sumó S/ 173 millones en noviembre, lo que significó una expansión de 17,2 por ciento real respecto al comparativo interanual, debido al mayor gasto del Gobierno nacional (44,3 por ciento) y los Gobiernos locales (22,2 por ciento). De otro lado, se reportó una menor ejecución del Gobierno regional (-7,1 por ciento), lo que contrarrestó parcialmente el resultado final.
- Entre enero y noviembre, el **gasto corriente** ascendió a S/ 1 739 millones, lo que representó un alza de 12,8 por ciento en términos reales, explicada por el mayor gasto en los tres niveles de gobierno: Gobierno nacional (19,2 por ciento), Gobierno regional (1,4 por ciento) y Gobiernos locales (25,9 por ciento).

CUADRO N° 9
TACNA: EJECUCIÓN DEL GASTO CORRIENTE NO FINANCIERO 1/
(Millones de soles)

	Noviembre			Enero - Noviembre		
	2024	2025	Var.% real	2024	2025	Var.% real
I. GASTOS CORRIENTES	146	173	17,2	1 518	1 739	12,8
Gobierno nacional	51	75	44,3	594	719	19,2
Gobierno regional	64	60	-7,1	646	665	1,4
Gobiernos locales	31	38	22,2	278	355	25,9
Remuneraciones	86	94	8,2	907	1 005	9,2
Gobierno nacional	31	37	17,4	313	383	20,5
Gobierno regional	46	47	0,1	492	510	2,2
Gobiernos locales	9	11	18,9	102	112	7,9
Bienes y Servicios	45	65	41,5	426	542	25,3
Gobierno nacional	13	29	128,1	160	204	25,7
Gobierno regional	13	9	-28,8	103	108	2,9
Gobiernos locales	20	26	33,0	163	230	39,1
Transferencias 2/	14	14	-6,1	185	192	2,2
Gobierno nacional	8	9	15,8	122	132	7,1
Gobierno regional	4	3	-19,8	51	47	-9,3
Gobiernos locales	2	1	-59,7	13	13	1,7
II. FORMACIÓN BRUTA DE CAPITAL	90	197	116,4	874	1 094	23,3
Gobierno nacional	10	71	625,3	136	141	1,7
Gobierno regional	22	20	-10,2	241	285	16,3
Gobiernos locales	58	106	80,6	497	669	32,6
III OTROS GASTOS DE CAPITAL 3/	2	0	-99,7	10	4	-63,3
GASTO NO FINANCIERO TOTAL (I+II+III)	237	370	53,8	2 402	2 837	16,3
Gobierno nacional	63	146	129,3	733	863	15,9
Gobierno regional	86	80	-7,9	888	950	5,4
Gobiernos locales	88	144	60,3	780	1 023	29,3

1/ Información actualizada al 30 de noviembre de 2025

2/ Incluye el pago de pensiones, donaciones y otros gastos corrientes.

3/ Incluye donaciones y transferencias.

Fuente: MEF.

Elaboración: BCRP, Sucursal Arequipa. Departamento de Estudios Económicos.

- En noviembre, la **inversión pública** (formación bruta de capital) totalizó S/ 197 millones, lo que representó una expansión real 116,4 por ciento respecto al mismo periodo del año anterior, como consecuencia de la mayor ejecución del Gobierno nacional (625,3 por ciento) y los Gobiernos locales (80,6 por ciento), resultado que fue contrarrestado parcialmente por la menor inversión del Gobierno regional (-10,2 por ciento).

- Entre los meses de enero y noviembre, la **inversión pública** (formación bruta de capital) alcanzó a S/ 1 094 millones, lo que representó una expansión de 23,3 por ciento en términos reales, debido a la mayor ejecución del Gobierno nacional (1,7 por ciento), Gobierno regional (16,3 por ciento) y Gobiernos locales (32,6 por ciento).
- De esta manera, el **avance de la inversión pública**, al cierre de noviembre, alcanzó a 73,7 por ciento del PIM, como resultado de la ejecución de 48,2 por ciento del Gobierno nacional, el avance de 85,0 por ciento del Gobierno regional, y de la ejecución de los Gobiernos locales, que alcanzó el 77,6 por ciento.

GRÁFICO N° 5
TACNA: VARIACIÓN DE LA INVERSIÓN PÚBLICA
(Variación % real)

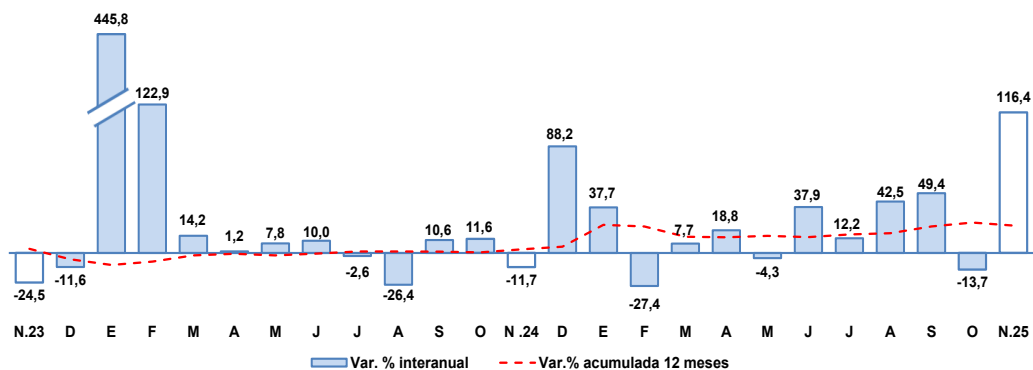

Fuente: Ministerio de Economía y Finanzas.

Elaboración: BCRP, Sucursal Arequipa, Departamento de Estudios Económicos.

- En el mes de noviembre, los principales proyectos ejecutados en los tres niveles de gobierno fueron:

Por el Gobierno nacional:

- Mejoramiento de la carretera Boca del Río – Tacna, distritos de Tacna, Sama y La Yarada Los Palos, provincia de Tacna; por S/ 65,6 millones.
- Construcción y equipamiento de una nueva planta de tratamiento de agua potable de Calana, distrito de Calana, provincia de Tacna; por S/ 1,8 millones.
- Mejoramiento del servicio académico de la Escuela Profesional de Derecho y Ciencias Políticas de la Facultad de Ciencias Jurídicas y Empresariales de la Universidad Nacional Jorge Basadre Grohmann de Tacna, distrito y provincia de Tacna; con un monto de S/ 817,9 mil.
- Mejoramiento del servicio académico de la E.A.P. de Ingeniería en Informática y Sistemas de la Facultad de Ingeniería de la Universidad Nacional Jorge Basadre Grohmann de Tacna; por S/ 522,4 mil.
- Creación del servicio de suministro eléctrico domiciliario en zonas rurales en 23 unidades productoras de 23 distritos de 4 provincias del departamento de Tacna; por un monto de S/ 484,5 mil.

En el Gobierno regional:

- Creación del servicio de provisión de agua para riego en el Sector Hidráulico Mayor Uchusuma-Caplina Clase B, Sector Cerro Blanco, distrito de Calana, provincia de Tacna; por un monto de S/ 3,8 millones.

- Ampliación y mejoramiento de los servicios educativos de la Institución Educativa Luis Alberto Sánchez, distrito de Coronel Gregorio Albarracín Lanchipa, provincia de Tacna; por S/ 2,0 millones.
- Mejoramiento del servicio educativo del nivel inicial, primario y secundario de la Institución Educativa Guillermo Auza Arce, distrito de Alto de la Alianza, provincia de Tacna; con un monto de S/ 1,4 millones.
- Reforzamiento estructural de dique en la represa Paucarani, distrito de Palca, provincia de Tacna; por S/ 1,3 millones.
- Mejoramiento del servicio educativo del nivel primario en la Institución Educativa N° 42013 Rosa Dominga Pérez Liendo, distrito y provincia de Tacna; por un monto de S/ 1,3 millones.

Por los **Gobiernos locales:**

- Instalación de un sistema de regulación en la Sub Cuenca del río Higuera, distrito de Ilabaya, provincia de Jorge Basadre; por S/ 40,3 millones.
- Creación de los servicios de protección en la ribera de las quebradas vulnerables ante el peligro por movimientos en masa en la Quebrada Ahorcado, Sector Pampa Mesa Grande del Centro Poblado Mirave, distrito de Ilabaya, provincia de Jorge Basadre; por S/ 3,9 millones.
- Estudios de pre-inversión; con un monto de S/ 2,3 millones.
- Mejoramiento y ampliación del servicio de agua potable y alcantarillado sanitario en las localidades de Ilabaya, Mirave y Ticapampa, distrito de Ilabaya, provincia de Jorge Basadre; por S/ 2,3 millones.
- Mejoramiento de los servicios de apoyo al desarrollo productivo en la producción de piso forrajero para el sector pecuario en el distrito de Ite, provincia de Jorge Basadre; por un monto de S/ 2,2 millones.

IV. ANEXOS

ANEXO 1

TACNA: PRODUCCIÓN AGROPECUARIA 1/
(Toneladas métricas)

PRODUCTOS	2024		2025											
	NOV	DIC	ENE	FEB	MAR	ABR	MAY	JUN	JUL	AGO	SET	OCT	NOV	
AGRICOLA														AGRICOLA
Cebolla	602	416	579	1 280	3 995	4 198	6 360	560	1 596	2 538	1 000	390	200	Cebolla
Olivo	0	0	0	0	11 264	30 148	59 109	61 180	28 679	25 867	25 879	5 629	4 135	Olivo
Orégano	1 764	329	375	336	330	2 805	1 378	315	417	305	331	2 416	2 271	Orégano
Sandia	1 800	3 375	3 645	3 510	2 420	1 520	1 260	0	0	0	0	1 055	3 027	Sandia
Alfalfa	25 379	25 420	25 848	25 884	25 953	26 009	26 050	25 840	25 710	25 561	25 647	25 688	25 831	Alfalfa
Aji	0	54	1 410	2 534	2 564	2 150	1 642	96	69	46	69	168	36	Aji
Granada	0	0	0	0	218	0	0	0	0	0	0	0	0	Granada
Maíz amilaceo	6	0	7	25	58	93	376	1 872	0	0	0	0	0	Maíz amilaceo
Maíz chala	7 225	6 642	6 476	6 845	5 559	6 922	8 483	7 590	7 279	7 733	7 277	7 435	6 232	Maíz chala
Maíz choclo	45	36	155	326	673	540	227	30	38	62	46	15	0	Maíz choclo
Papa	141	235	528	1 356	1 968	1 649	195	18	15	219	153	134	169	Papa
Pimiento	145	120	135	253	188	270	218	220	255	189	210	175	255	Pimiento
Tomate	816	610	1 181	2 510	2 066	1 493	1 181	1 153	1 083	1 162	924	567	560	Tomate
Vid	0	0	1 764	2 047	1 316	340	0	0	0	0	0	0	0	Vid
Zapallo	642	596	935	1 382	2 008	349	228	80	1 169	3 711	2 355	1 350	906	Zapallo
PECUARIO														PECUARIO
Carne de ave 2/	1 424	1 524	1 492	1 308	1 616	1 710	1 706	1 641	1 657	1 516	1 483	1 425	1 428	Carne de ave 2/
Carne de porcino 2/	261	298	285	296	286	257	280	282	280	302	282	282	289	Carne de porcino 2/
Carne de vacuno 2/	90	95	87	83	85	84	86	88	95	91	89	88	91	Carne de vacuno 2/
Huevo	360	371	393	393	418	407	400	405	416	427	405	404	352	Huevo
Leche	1 905	2 010	2 011	1 818	2 023	1 946	2 029	1 964	2 013	1 995	1 951	2 025	1 978	Leche
Otros Pecuarios														Otros Pecuarios
Carne de alpaca 2/	25	25	22	24	24	23	25	27	27	23	26	26	27	Carne de alpaca 2/
Carne de llama 2/	15	15	12	12	12	13	14	15	15	15	15	14	15	Carne de llama 2/
Carne de caprino 2/	8	9	6	6	7	7	8	8	8	8	8	8	8	Carne de caprino 2/
Carne de ovino 2/	20	20	15	16	18	16	19	19	20	20	20	18	19	Carne de ovino 2/

1/ Cifras preliminares

2/ Peso neto.

Fuente: Ministerio de Desarrollo Agrario y Gerencia Regional de Agricultura y Riego - Tacna.

Elaboración: BCRP - Sucursal Arequipa. Departamento de Estudios Económicos.

ANEXO 2

TACNA: EXTRACCIÓN DE ESPECIES HIDROBIOLÓGICAS 1/
(Toneladas métricas)

ESPECIES	2024		2025											ESPECIES
	NOV	DIC	ENE	FEB	MAR	ABR	MAY	JUN	JUL	AGO	SET	OCT	NOV	
CHD 2/	522	5 269	12 752	5 838	7 149	3 606	4 351	2 626	5 280	7 730	5 668	4 375	876	CHD 2/
1. Fresco	511	4 164	9 243	3 751	6 022	2 669	3 211	1 846	4 452	5 056	3 930	2 985	453	1. Fresco
2. Congelado	4	285	2 184	1 218	907	936	1 139	504	552	586	832	854	385	2. Congelado
3. Seco	2	3	2	0	1	1	1	0	1	1	0	0	0	3. Seco
4. Enlatado	5	818	1 323	869	220	0	0	276	275	2 086	906	535	38	4. Enlatado

1/ Cifras preliminares.

2/ Consumo Humano Directo.

Fuente: Ministerio de la Producción – PRODUCE y Gerencia Regional de la Producción.

Elaboración: BCRP - Sucursal Arequipa. Departamento de Estudios Económicos.



ANEXO 3

TACNA: PRODUCCIÓN MINERA 1/
(unidades recuperables)

PRODUCTOS	2024		2025											PRODUCTOS
	NOV	DIC	ENE	FEB	MAR	ABR	MAY	JUN	JUL	AGO	SET	OCT	NOV	
MINERÍA METÁLICA														MINERÍA METÁLICA
Cobre (TMF)	12 374	18 103	18 070	16 876	19 004	18 383	18 881	17 871	15 959	16 229	17 926	17 745	15 625	Cobre (TMF)
Oro (KGF)	147	143	142	138	141	123	147	135	133	129	132	138	134	Oro (KGF)
Plata (KGF)	5 496	7 619	7 785	6 906	7 373	7 735	8 339	7 357	6 512	6 856	7 598	7 959	6 900	Plata (KGF)
Molibdeno (TMF)	471	737	991	639	785	781	890	851	814	774	867	1 000	792	Molibdeno (TMF)

1/ Cifras Preliminares
Fuente: Ministerio de Energía y Minas.
Elaboración: BCRP - Sucursal Arequipa. Departamento de Estudios Económicos.



ANEXO 4

TACNA: IMPORTACIONES 1/
(Valor FOB - Millones de USD)

DESCRIPCIÓN	2024		2025											DESCRIPCIÓN
	NOV	DIC	ENE	FEB	MAR	ABR	MAY	JUN	JUL	AGO	SET	OCT	NOV	
I. BIENES DE CONSUMO	19,7	17,9	15,8	18,0	19,3	20,3	19,6	19,7	17,7	17,8	18,3	21,6	20,5	I. BIENES DE CONSUMO
Bienes de Consumo no Duradero	17,2	14,7	13,5	15,2	16,8	15,7	17,1	17,0	15,8	15,4	15,8	18,5	17,8	Bienes de Consumo no Duradero
Bienes de Consumo Duradero	2,5	3,2	2,3	2,8	2,5	4,6	2,6	2,6	1,9	2,4	2,6	3,1	2,7	Bienes de Consumo Duradero
II. INSUMOS	13,7	15,4	14,5	14,1	13,4	14,9	14,4	14,1	12,5	12,9	14,6	15,7	15,7	II. INSUMOS
Combustibles, Lubricantes y Conexos	0,0	0,1	0,1	0,1	0,1	0,2	0,0	0,5	0,1	0,1	0,1	0,1	0,3	Combustibles, Lubricantes y Conexos
Materias Primas para la Agricultura	2,3	3,1	2,6	1,7	1,0	1,0	0,9	0,7	0,6	0,6	1,1	1,8	1,9	Materias Primas para la Agricultura
Materias Primas para la Industria	11,3	12,2	11,9	12,4	12,4	13,7	13,6	12,9	11,8	12,2	13,5	13,8	13,5	Materias Primas para la Industria
III. BIENES DE CAPITAL	68,4	68,6	49,9	65,0	57,7	63,9	75,1	64,8	72,0	97,9	111,0	85,3	73,8	III. BIENES DE CAPITAL
Materiales de Construcción	2,8	2,9	2,7	2,7	2,6	2,8	3,8	3,6	3,3	4,7	4,1	4,0	3,4	Materiales de Construcción
Bienes de Capital para la Agricultura	0,4	0,3	0,1	0,5	0,3	0,5	0,4	0,2	0,4	0,4	0,4	0,5	0,4	Bienes de Capital para la Agricultura
Bienes de Capital para la Industria	12,7	15,1	17,8	15,3	16,5	10,9	16,4	13,5	12,1	15,7	21,4	18,0	13,6	Bienes de Capital para la Industria
Equipos de Transporte	52,5	50,3	29,3	46,5	38,2	49,8	54,5	47,4	56,2	77,1	85,1	62,8	56,3	Equipos de Transporte
TOTAL	101,8	101,8	80,3	97,1	90,5	99,2	109,2	98,6	102,2	128,6	144,0	122,6	110,0	TOTAL

1/ Cifras preliminares

Fuente: SUNAT.

Elaboración: BCRP - Sucursal Arequipa. Departamento de Estudios Económicos.



ANEXO 5

TACNA: ESTRUCTURA DE IMPORTACIONES POR PRINCIPALES PAÍSES DE ORIGEN
ENERO - NOVIEMBRE
(Valor FOB - Millones de USD)

País	Principales Productos	% del Total	Valor FOB acumulado	Estructura % por país
Brasil		27,5	325,7	100,0%
	Los demás Vehículos automóviles para transporte		94,8	29,1%
	Tractores		77,9	23,9%
	Vehículos diesel para transporte de mercancías		54,5	16,7%
	Camionetas pick-up ensambladas superior a 9,3 t		21,1	6,5%
	Vehículos de peso total con carga > a 6,2 t		13,6	4,2%
	Los demás de vehículos		9,6	3,0%
	Los demás calzados que cubran el tobillo		8,2	2,5%
	Los demás vehículos Ppra el transporte de un máximo de 16 personas		4,0	1,2%
	Demás partes y accesorios de vehículos automóviles		2,4	0,7%
	Otros		39,5	12,1%
Chile		27,3	322,2	100,0%
	Demás partes destinadas a las máquinas (grúas)		33,7	10,5%
	Manzanas frescas		10,9	3,4%
	Los demás tubos y accesorios de tubería		8,6	2,7%
	Los demás cementos blancos, incluso coloreado		8,4	2,6%
	Abrigos de fibras sintéticas		8,0	2,5%
	Los demás materiales textiles de fibras acrílicas		7,1	2,2%
	Otros		245,5	76,2%
Reino Unido		22,2	262,3	100,0%
	Vehículos diesel para transporte de mercancías		161,0	61,4%
	Tractores		81,0	30,9%
	Los demás Vehículos automóviles para transporte		12,2	4,6%
	Otros		8,1	3,1%
República Popular De China		7,6	89,6	100,0%
	Hidrogenosulfuro (sulfhidrato) de sodio		21,3	23,8%
	Radiales		10,6	11,8%
	Calzas y demás artículos de calcetería de fibras sintéticas		6,6	7,4%
	Las demás suéteres de fibras acrílicas o modacrílicas		6,3	7,0%
	Otros		44,8	50,0%
Argentina		2,9	34,0	100,0%
	Diccionarios y enciclopedias		2,4	7,2%
	Los demás medicamentos para uso veterinario		2,0	5,9%
	Los otros fungicidas, herbicidas		1,3	3,7%
	Otros		28,3	83,2%
Estados Unidos		2,6	31,1	100,0%
	Demás partes destinadas a las máquinas (grúas)		8,7	27,9%
	Los demás calzados con plataforma de madera		3,9	12,5%
	Máquinas cuya superestructura pueda girar 360°		2,7	8,6%
	Otros		15,9	51,0%
Otros		9,9	117,2	
TOTAL		100,0	1 182,2	

Fuente: SUNAT

Elaboración: BCRP - Sucursal Arequipa. Departamento de Estudios Económicos.



ANEXO 6

TACNA: ESTRUCTURA DE IMPORTACIONES POR PRINCIPALES PRODUCTOS
ENERO - NOVIEMBRE
(Valor FOB - Millones de USD)

Producto	% del Total	Valor FOB acumulado	Estructura % por producto
Vehículos diesel para transporte de mercancías	18,7	220,9	100,0%
Reino Unido		161,0	72,9%
Brasil		54,5	24,7%
Otros		5,4	2,4%
Tractores	13,4	158,9	100,0%
Reino Unido		81,0	51,0%
Brasil		77,9	49,0%
Otros		0,0	
Los demás Vehículos automóviles para transporte	9,1	107,2	100,0%
Brasil		94,8	88,4%
Reino Unido		12,2	11,4%
Otros		0,2	0,2%
Las demás partes destinadas a las máquinas (grúas)	3,8	45,0	100,0%
Chile		33,7	74,8%
Estados Unidos		8,7	19,3%
Otros		2,6	5,9%
Vehículos para transporte de mercancías, superior a 9,3 t	2,2	25,9	100,0%
Brasil		21,1	81,4%
Reino Unido		4,8	18,6%
Otros		0,0	0,0%
Sulfuro de sodio	2,0	23,2	100,0%
República Popular De China		21,3	91,7%
Otros		1,9	8,3%
Los demás calzados que cubran el tobillo	1,6	18,4	100,0%
Brasil		8,2	44,4%
Otros		10,2	55,6%
Vehículos de peso total con carga > a 6,2 t	1,4	16,3	100,0%
Brasil		13,6	83,2%
Otros		2,7	16,8%
Otros	47,9	566,2	
TOTAL	100,0	1 182,2	

Fuente: SUNAT

Elaboración: BCRP - Sucursal Arequipa. Departamento de Estudios Económicos.



ANEXO 7

TACNA: CRÉDITOS (Saldo en millones de soles)														
ENTIDADES FINANCIERAS	2024		2025											ENTIDADES FINANCIERAS
	NOV	DIC	ENE	FEB	MAR	ABR	MAY	JUN	JUL	AGO	SET	OCT	NOV	
I. BANCO DE LA NACIÓN	120	123	123	123	123	124	127	127	127	131	130	125	131	I. BANCO DE LA NACIÓN
II. AGROBANCO	21	22	22	22	23	23	24	24	24	23	22	22	21	II. AGROBANCO
III. BANCA MÚLTIPLE	1 574	1 562	1 612	1 645	1 605	1 582	1 578	1 616	1 627	1 666	1 693	1 701	1 720	III. BANCA MÚLTIPLE
IV. INSTIT. NO BANCARIAS	1 060	1 059	999	997	1 000	1 003	1 005	976	982	983	985	993	1 003	IV. INSTIT. NO BANCARIAS
Empresas Financieras	157	158	96	95	94	93	93	60	61	60	61	60	60	Empresas Financieras
Cajas Municipales	890	888	890	888	891	895	897	901	906	907	909	917	927	Cajas Municipales
Cajas Rurales	13	13	14	14	14	15	15	15	15	16	16	16	16	Cajas Rurales
Empresas de Crédito	0	0	0	0	0	0	0	0	0	0	0	0	0	Empresas de Crédito
TOTAL (I+II+III)	2 774	2 765	2 757	2 788	2 750	2 731	2 734	2 743	2 760	2 803	2 830	2 840	2 875	TOTAL (I+II+III)
Moneda Nacional	2 671	2 663	2 655	2 694	2 656	2 637	2 637	2 639	2 653	2 689	2 708	2 717	2 756	Moneda Nacional
Moneda Extranjera	103	101	102	93	95	94	97	104	107	113	122	123	119	Moneda Extranjera

Fuente: SBS y AFP
Elaboración: BCRP, Sucursal Arequipa. Departamento de Estudios Económicos.



ANEXO 8

TACNA: DEPÓSITOS
(Saldo en millones de soles)

ENTIDADES FINANCIERAS	2024		2025											ENTIDADES FINANCIERAS
	NOV	DIC	ENE	FEB	MAR	ABR	MAY	JUN	JUL	AGO	SET	OCT	NOV	
I. BANCO DE LA NACIÓN	370	351	359	350	347	343	344	342	351	350	354	356	358	I. BANCO DE LA NACIÓN
II. BANCA MÚLTIPLE	1 817	1 857	1 887	1 864	1 933	1 862	1 855	1 872	1 914	1 927	1 893	1 935	1 982	II. BANCA MÚLTIPLE
III. INSTIT. NO BANCARIAS	711	718	694	690	690	696	708	709	711	707	709	706	719	III. INST. NO BANCARIAS
Empresas Financieras	55	56	31	32	32	33	33	27	27	27	26	27	28	Empresas Financieras
Cajas Municipales	653	659	659	654	655	659	672	678	681	678	680	677	689	Cajas Municipales
Cajas Rurales	3	3	3	3	3	3	3	3	3	3	3	3	3	Cajas Rurales
TOTAL (I+II+III)	2 897	2 925	2 940	2 904	2 970	2 901	2 907	2 923	2 976	2 985	2 956	2 997	3 059	TOTAL (I+II+III)
Moneda Nacional	2 275	2 285	2 304	2 291	2 332	2 266	2 276	2 282	2 320	2 335	2 317	2 332	2 389	Moneda Nacional
Moneda Extranjera	622	640	636	612	638	635	631	641	657	650	639	665	671	Moneda Extranjera

Fuente: SBS y AFP

Elaboración: BCRP, Sucursal Arequipa. Departamento de Estudios Económicos.



ANEXO 9

TACNA: INGRESOS RECAUDADOS POR EL GOBIERNO CENTRAL
(Millones de soles)

DESCRIPCIÓN	2024		2025											DESCRIPCIÓN
	NOV	DIC	ENE	FEB	MAR	ABR	MAY	JUN	JUL	AGO	SET	OCT	NOV	
I. INGRESOS TRIBUTARIOS	127	116	94	85	107	115	104	98	102	97	122	117	103	I. INGRESOS TRIBUTARIOS
1. Impuesto a los Ingresos	12	21	20	12	13	25	16	15	17	13	13	13	13	1. Impuesto a los Ingresos
- Personas Naturales	4	5	10	4	5	5	5	5	9	5	5	5	5	- Personas Naturales
- Personas Jurídicas	7	8	9	7	7	9	7	7	7	8	8	8	8	- Personas Jurídicas
- Regularizaciones	0	8	0	0	1	12	4	3	1	1	0	0	0	- Regularizaciones
2. Impuesto a la Importación	5	5	4	4	5	5	5	6	4	4	4	4	5	2. Impuesto a la Importación
3. Impuesto General a las Ventas	82	86	67	66	85	83	82	75	77	77	102	97	83	3. Impuesto General a las Ventas
- Operaciones Internas	7	8	12	9	9	10	9	9	8	8	10	10	8	- Operaciones Internas
- Operaciones Externas	75	77	54	57	76	72	72	66	69	69	92	87	74	- Operaciones Externas
4. Impuesto Selectivo al Consumo	0	1	1	0	0	0	0	0	0	0	0	0	0	4. Impuesto Selectivo al Consumo
5. Otros Ingresos Tributarios	28	3	3	3	4	2	2	2	3	3	2	3	2	5. Otros Ingresos Tributarios
II. INGR. NO TRIBUTARIOS	0	2	0	0	0	1	0	0	1	1	1	1	1	II. INGR. NO TRIBUTARIOS
INGRESOS CORRIENTES (I+II)	127	118	94	85	107	116	105	99	103	98	122	118	104	INGRESOS CORRIENTES (I+II)

Fuente: SUNAT.

Elaboración: BCRP, Sucursal Arequipa. Departamento de Estudios Económicos.

ANEXO 10

TACNA: EJECUCIÓN DE GASTOS DEL GOBIERNO NACIONAL 3/
(Millones de soles)

DESCRIPCIÓN	2024		2025											DESCRIPCIÓN
	NOV	DIC	ENE	FEB	MAR	ABR	MAY	JUN	JUL	AGO	SET	OCT	NOV	
GASTOS NO FINANCIEROS	63	178	49	84	78	57	69	67	86	62	79	87	146	GASTOS NO FINANCIEROS
A. GASTOS CORRIENTES	51	71	47	73	72	54	59	61	77	60	63	77	75	A. GASTOS CORRIENTES
1. Remuneraciones	31	38	34	36	33	32	36	34	42	33	34	33	37	1. Remuneraciones
2. Bienes y servicios	13	22	6	28	14	14	13	12	17	16	21	34	29	2. Bienes y servicios
3. Transferencias 1/	8	10	7	9	26	8	10	16	18	11	9	10	9	3. Transferencias 1/
B. GASTOS DE CAPITAL	11	108	2	11	5	3	10	6	9	2	15	10	71	B. GASTOS DE CAPITAL
1. Formación bruta de capital	10	108	2	11	5	3	10	6	9	2	15	7	71	1. Formación bruta de capital
2. Otros gastos de capital 2/	2	0	0	0	0	0	1	0	0	0	0	2	0	2. Otros gastos de capital 2/

1/ Incluye el pago de pensiones, donaciones y otros gastos corrientes.

2/ Incluye donaciones y transferencias

3/ Información actualizada al 30 de noviembre

Fuente: MEF

Elaboración: BCRP, Sucursal Arequipa. Departamento de Estudios Económicos



ANEXO 11

TACNA: EJECUCIÓN DE GASTOS DEL GOBIERNO REGIONAL 3/
(Millones de soles)

DESCRIPCIÓN	2024		2025											DESCRIPCIÓN
	NOV	DIC	ENE	FEB	MAR	ABR	MAY	JUN	JUL	AGO	SET	OCT	NOV	
GASTOS NO FINANCIEROS	86	155	76	78	85	92	75	113	92	88	87	80	80	GASTOS NO FINANCIEROS
A. GASTOS CORRIENTES	64	92	65	53	57	61	60	66	70	57	59	58	60	A. GASTOS CORRIENTES
1. Remuneraciones	46	52	59	43	43	45	44	45	51	44	45	44	47	1. Remuneraciones
2. Bienes y servicios	13	33	2	7	10	13	12	17	8	9	10	9	9	2. Bienes y servicios
3. Transferencias 1/	4	7	4	4	3	4	4	3	10	3	4	4	3	3. Transferencias 1/
B. GASTOS DE CAPITAL	22	64	12	25	28	31	16	47	23	32	28	23	20	B. GASTOS DE CAPITAL
1. Formación bruta de capital	22	64	12	25	28	31	16	47	23	32	28	23	20	1. Formación bruta de capital
2. Otros gastos de capital 2/	0	0	0	0	0	0	0	0	0	0	0	0	0	2. Otros gastos de capital 2/

1/ Incluye el pago de pensiones, donaciones y otros gastos corrientes.
2/ Incluye donaciones y transferencias
3/ Información actualizada al 30 de noviembre 2025.
Fuente: MEF
Elaboración: BCRP, Sucursal Arequipa. Departamento de Estudios Económicos.



ANEXO 12

TACNA: EJECUCIÓN DE GASTOS DE LOS GOBIERNOS LOCALES 3/
(Millones de soles)

DESCRIPCIÓN	2024		2025											DESCRIPCIÓN
	NOV	DIC	ENE	FEB	MAR	ABR	MAY	JUN	JUL	AGO	SET	OCT	NOV	
GASTOS NO FINANCIEROS	88	218	27	53	81	93	102	100	95	103	130	95	144	GASTOS NO FINANCIEROS
A. GASTOS CORRIENTES	31	66	13	21	27	36	38	35	36	37	38	36	38	A. GASTOS CORRIENTES
1. Remuneraciones	9	11	9	10	8	8	10	13	13	10	9	12	11	1. Remuneraciones
2. Bienes y servicios	20	52	4	11	19	26	27	21	22	25	27	23	26	2. Bienes y servicios
3. Transferencias 1/	2	2	0	1	1	1	1	1	2	2	2	1	1	3. Transferencias 1/
B. GASTOS DE CAPITAL	58	153	15	32	54	57	64	66	59	66	92	59	106	B. GASTOS DE CAPITAL
1. Formación bruta de capital	58	153	15	32	54	57	64	65	59	66	92	59	106	1. Formación bruta de capital
2. Otros gastos de capital 2/	0	0	0	0	0	0	0	0	0	0	0	0	0	2. Otros gastos de capital 2/

1/ Incluye el pago de pensiones, donaciones y otros gastos corrientes.

2/ Incluye donaciones y transferencias.

3/ Información actualizada al 30 de noviembre de 2025.

Fuente: MEF

Elaboración: BCRP, Sucursal Arequipa. Departamento de Estudios Económicos.

