

BANCO CENTRAL DE RESERVA DEL PERU

SUCURSAL AREQUIPA



TACNA: Síntesis de Actividad Económica

Octubre 2025¹

Departamento de Estudios Económicos

¹ En el presente informe participaron: Nilda Cabrera, Alberto Carrasco, Angel Frisancho y Diego Camacho.

ÍNDICE

Página

RESUMEN EJECUTIVO	3
I. ACTIVIDAD PRODUCTIVA	5
1. Actividad primaria	5
1.1 Sector agropecuario	5
1.2 Sector pesca	5
1.3 Sector minería	7
II. CRÉDITOS Y DEPÓSITOS	8
1. Créditos	8
2. Depósitos	8
III. EJECUCIÓN DEL PRESUPUESTO DE GASTOS DEL GOBIERNO GENERAL	12
1. Ejecución del gasto corriente no financiero	12
IV. ANEXOS	15

RESUMEN EJECUTIVO

Principales hechos de importancia

- En el mes de octubre, se registraron resultados positivos en la actividad primaria. El **sector agropecuario** reportó un incremento de 35,4 por ciento, el **sector minería** evidenció un crecimiento de 13,1 por ciento y, finalmente, el **sector pesca** registró una expansión de 219,1 por ciento con respecto al período comparativo interanual.
- En cuanto a **otros indicadores de la actividad económica**, al mes de octubre, los saldos de **créditos** en la región reportaron una expansión de 2,2 por ciento interanual, y los **depósitos** registraron un crecimiento de 6,1 por ciento frente al resultado alcanzado en el mismo período del año anterior. En contraste, la **inversión pública** (formación bruta de capital) registró una contracción real de 15,5 por ciento interanual.

Actividad primaria

- En el mes de octubre, el **sector agropecuario** reportó un crecimiento de 35,4 por ciento en términos interanuales, explicado por la mayor producción registrada en el subsector agrícola (53,5 por ciento) y la actividad pecuaria (3,5 por ciento). Entre enero y octubre, el sector acumuló una expansión de 156,3 por ciento, ante la mayor producción agrícola (231,2 por ciento) y pecuaria (2,4 por ciento).
- La **actividad pesquera** creció 219,1 por ciento interanual en octubre, ante los mayores volúmenes desembarcados de recursos hidrobiológicos destinados al consumo humano directo (204,8 por ciento), en las líneas de fresco (117,8 por ciento), congelado (variación mayor a mil por ciento) y enlatado (967,2 por ciento). Entre enero y octubre, la actividad pesquera acumuló un crecimiento de 29,2 por ciento con respecto al mismo período del año anterior.
- La **actividad minera** se expandió 13,1 por ciento en el período comparativo interanual en el mes de octubre, como resultado de la mayor producción de molibdeno (45,0 por ciento) y cobre (1,0 por ciento). Entre los meses de enero y octubre, la producción minera acumuló un crecimiento de 2,3 por ciento con respecto al mismo período del año anterior, debido a los mayores volúmenes de producción de molibdeno (13,4 por ciento).

Otros indicadores de actividad económica

- Al finalizar el mes de octubre, el saldo de **créditos** en la región alcanzó a S/ 2 840 millones, lo que representó un crecimiento de 2,2 por ciento frente al mismo período del año anterior, principalmente por las mayores colocaciones de la Banca Múltiple (6,9 por ciento) y las Cajas Municipales (3,8 por ciento). De otro lado, los **depósitos** totalizaron S/ 2 997 millones y registraron un incremento de 6,1 por ciento respecto a su comparativo interanual, ante las mayores captaciones de ahorro (11,9 por ciento) y a plazo (1,6 por ciento).
- En el mes de octubre, la **inversión pública** (formación bruta de capital) sumó S/ 87 millones, lo que representó una contracción real de 15,5 por ciento respecto a su comparativo interanual, ante la menor ejecución del Gobierno nacional (-23,6 por ciento) y el Gobierno regional (-44,6 por ciento). Entre enero y octubre, la inversión pública fue de S/ 895 millones, lo que representó un crecimiento de 12,4 por ciento en términos reales, impulsado por la mayor ejecución del Gobierno regional (18,9 por ciento) y los Gobiernos locales (26,2 por ciento).

CUADRO N° 1
TACNA: OTROS INDICADORES DE ACTIVIDAD ECONÓMICA
 (Variación % respecto a similar mes del año anterior)

	May.25	Jun.25	Jul.25	Ago.25	Set. 25	Oct. 25
Crédito total 1/	↓ -3,1	↓ -2,4	↓ -2,4	↑ 0,3	↑ 2,0	↑ 2,2
Depósitos 1/	↑ 10,1	↑ 9,9	↑ 10,6	↑ 6,2	↑ 2,1	↑ 6,1
Inversión Pública 2/	↓ -4,3	↑ 37,9	↑ 12,2	↑ 42,5	↑ 49,4	↓ -15,5

1/ En términos reales.

2/ En términos nominales.

Fuente: BCRP – Sucursal Arequipa, SBS, SUNAT, y MEF.

I. ACTIVIDAD PRODUCTIVA

1. Actividad primaria

1.1 Sector agropecuario

- En octubre, el **sector agropecuario** registró un crecimiento de 35,4 por ciento interanual, como resultado del mayor dinamismo reportado en el subsector agrícola (53,5 por ciento), ante las mayores áreas cosechadas de cultivos orientados al mercado externo y agroindustria (75,5 por ciento) y los cultivos dirigidos al mercado interno (2,1 por ciento). Asimismo, se registró una mayor actividad pecuaria (3,5 por ciento). Entre enero y octubre, el sector reportó una expansión de 156,3 por ciento, por la mayor producción del del subsector agrícola (231,2 por ciento) y pecuario (2,4 por ciento).

CUADRO N° 2
TACNA: SECTOR AGROPECUARIO 1/
(Miles de toneladas)

Subsectores	Estructura Porcentual 2024 2/	Octubre				Enero - Octubre			
		2024	2025	Var.%	Contribución al crecimiento 3/	2024	2025	Var.%	Contribución al crecimiento 3/
SECTOR AGRÍCOLA	65,7			53,5	34,1			231,2	155,5
Orientada al mercado externo y agroindustria 2/	34,6			75,5	52,9			441,5	232,5
Cebolla	4,5	1,8	0,4	-78,0	-2,4	28,5	22,5	-21,0	-1,0
Granada	0,0	0,0	0,0	-	-	0,2	0,2	10,7	0,0
Olivo	8,8	0,0	5,6	+	-	14,8	247,8	5/	158,1
Orégano	15,1	2,5	2,4	-4,7	-1,9	8,7	9,0	3,8	0,5
Sandía	2,3	0,9	1,1	17,7	0,2	16,3	13,4	-18,0	-0,4
Vid	2,0	0,0	0,0	-	-	5,1	5,5	6,4	0,2
Orientada al mercado interno 2/	31,1			2,1	0,6			-2,9	-1,4
Alfalfa	10,0	25,6	25,7	0,5	0,0	257,0	258,2	0,5	0,0
Aji	4,1	0,0	0,2	+	-	11,2	10,7	-3,9	-0,2
Frijol Vainita	0,3	0,1	0,1	37,3	0,1	1,0	1,1	14,7	0,0
Maíz amiláceo	0,7	0,0	0,0	-100,0	0,0	2,2	2,4	11,3	0,1
Maíz chala	2,1	6,6	7,4	12,2	0,2	66,6	71,6	7,6	0,2
Maíz choclo	0,4	0,1	0,0	-81,3	-0,1	2,3	2,1	-7,3	0,0
Melocotón	0,1	0,0	0,0	-	-	0,3	0,2	-47,6	-0,1
Papa	0,8	0,2	0,1	-27,2	-0,1	6,2	6,2	0,9	0,0
Pera	0,1	0,1	0,0	-7,7	0,0	0,6	0,6	2,8	0,0
Pimiento	1,2	0,1	0,2	44,6	0,2	4,0	2,1	-47,3	-0,6
Tomate	3,7	0,7	0,6	-18,2	-0,3	17,3	13,3	-23,0	-0,9
Zapallo	1,7	1,1	1,4	18,2	0,3	12,9	13,6	5,3	0,1
SECTOR PECUARIO	34,3			3,5	1,3			2,4	0,8
Carne de ave 4/	19,1	1,4	1,4	0,6	0,1	15,2	15,6	2,1	0,4
Carne de ovino 4/	0,2	0,0	0,0	0,3	0,0	0,2	0,2	4,4	0,0
Carne de porcino 4/	3,1	0,3	0,3	8,9	0,3	2,6	2,8	9,5	0,3
Carne de vacuno 4/	1,3	0,1	0,1	0,2	0,0	0,9	0,9	2,7	0,0
Fibra Alpaca	0,7	0,1	0,1	16,4	0,9	0,1	0,1	16,4	0,1
Huevos	4,1	0,4	0,4	-1,6	-0,1	4,1	4,1	-1,6	-0,1
Leche	5,4	2,0	2,0	0,9	0,0	19,6	19,8	0,7	0,0
SECTOR AGROPECUARIO	100,0			35,4	35,4			156,3	156,3

1/ Cifras preliminares.

2/ Estimado a precios de 2007.

3/ En base a la estructura de similar periodo de 2024.

4/ Peso neto.

5/ Variación mayor a 1 000 por ciento.

+ Presencia de producción en octubre 2025.

Fuente: Ministerio de Desarrollo Agrario y Gerencia Regional de Agricultura y Riego - Tacna.

Elaboración: BCRP - Sucursal Arequipa. Departamento de Estudios Económicos.

- La expansión registrada en el **subsector agrícola** se explicó por las mayores áreas cosechadas de cultivos destinados al mercado externo y agroindustria (75,5 por ciento), ante la presencia de producción de olivo y la mayor cosecha de sandía (17,7 por ciento). Igualmente, se reportó una expansión en la producción orientada al mercado interno (2,1 por ciento), explicada por la mayor producción de zapallo (18,2 por ciento), pimiento (44,6 por ciento), maíz chala (12,2 por ciento), frijol vainita (37,3 por ciento) y alfalfa (0,5 por ciento), entre otros cultivos.
- Entre enero y octubre, la actividad agrícola creció 231,2 por ciento, fundamentalmente por el mayor dinamismo en la producción de cultivos destinados al mercado externo y agroindustria (441,5 por ciento), ante la mayor producción de olivo (mayor a mil por



ciento), orégano (3,8 por ciento), vid (6,4 por ciento) y granada (10,7 por ciento). En contraste, se registraron menores cosechas de cultivos dirigidos al mercado interno (-2,9 por ciento), como resultado de la menor producción de cultivos como el tomate (-23,0 por ciento), pimiento (-47,3 por ciento), ají (-3,9 por ciento), melocotón (-47,6 por ciento) y maíz choclo (-7,3 por ciento).

- El **subsector pecuario** reportó un alza de 3,5 por ciento interanual en octubre, como resultado de la mayor producción de fibra alpaca (16,4 por ciento), carne de porcino (8,9 por ciento), carne de ave (0,6 por ciento), carne de ovino (0,3 por ciento), carne de vacuno (0,2 por ciento) y leche (0,9 por ciento). Entre los meses de enero y octubre, el subsector acumuló un incremento de 2,4 por ciento, debido a la mayor producción de carne de ave (2,1 por ciento), carne de porcino (9,5 por ciento), fibra alpaca (16,4 por ciento), carne de ovino (4,4 por ciento), carne de vacuno (2,7 por ciento) y leche (0,7 por ciento).
- En cuanto al avance de **siembras de la campaña actual (2025/2026)**, al cierre de octubre, se registraron un total de 3 073 hectáreas instaladas, lo que significó una contracción de 6,9 por ciento respecto a las áreas sembradas en el mismo período de la **campaña anterior (2024/2025)**. Este resultado fue explicado por las menores áreas sembradas de cultivos transitorios (-1,7 por ciento), tales como el maíz amiláceo (-14,6 por ciento), papa (-26,1 por ciento), tomate (-36,4 por ciento), zapallo (-32,8 por ciento), cebolla (-19,2 por ciento), camote (-6,6 por ciento) y maíz chala (-2,0 por ciento). Asimismo, los cultivos permanentes y semipermanentes reportaron un menor dinamismo (-63,2 por ciento), principalmente por la menor siembra de olivo (-93,6 por ciento) y orégano (-64,5 por ciento).

CUADRO N° 3
TACNA: SUPERFICIE SEMBRADA 1/
(Hectáreas)

	Campaña agrícola 2/		Variación	
	2024/2025	2025/2026	Absoluta	Porcentual
Cultivos Transitorios	3 023	2 971	-52	-1,7
Ají	544	688	144	26,5
Ají paprika	25	25	0,0	-
Arveja grano verde	15	15	0,0	-
Camote	182	170	-12	-6,6
Cebolla	73	59	-14	-19,2
Haba grano verde	34	49	15	44,1
Maíz amarillo duro	0	0	0,0	-
Maíz amiláceo	515	440	-75	-14,6
Maíz chala	457	448	-9	-2,0
Maíz choclo	99	101	2	2,0
Papa	222	164	-58	-26,1
Sandía	234	235	1	0,4
Tomate	132	84	-48	-36,4
Zapallo	125	84	-41	-32,8
Otros	366	409	43	11,7
Cultivos Permanentes y Semipermanentes	277	102	-175	-63,2
Alfalfa	0	0	0,0	-
Manzana	0	0	0,0	-
Melón	22	36	14	63,6
Olivo	156	10	-146	-93,6
Orégano	76	27	-49	-64,5
Vid	0	0	0,0	-
Otros	23	29	6	26,1
Total	3 300	3 073	-227	-6,9

1/ Cifras preliminares.

2/ De agosto a octubre.

Fuente: Gerencia Regional de Agricultura y Riego - Tacna.

Elaboración: BCRP - Sucursal Arequipa. Departamento de Estudios Económicos.

1.2 Sector pesca

- En el mes de octubre, el **sector pesca** reportó un crecimiento de 219,1 por ciento en términos interanuales, explicado por la mayor extracción de recursos hidrobiológicos destinados al consumo humano directo (204,8 por ciento), en las líneas de fresco (117,8 por ciento), de especies como bonito y perico; congelado (mayor a mil por ciento); y enlatado (967,2 por ciento). En contraste, se registró una menor extracción orientada a la línea de productos en estado seco (-71,0 por ciento).
- Entre enero y octubre, la **actividad pesquera** acumuló un crecimiento de 29,2 por ciento con respecto al mismo período del año anterior, sustentado en los mayores desembarques de especies marinas destinadas al consumo en estado fresco (33,9 por ciento), enlatado (47,9 por ciento) y seco (48,6 por ciento). De otro lado, se reportó un menor desembarque de recursos en la línea de congelado (-32,4 por ciento), lo que contrarrestó parcialmente el resultado final del sector.

CUADRO N° 4
TACNA: SECTOR PESCA 1/
(Toneladas)

	Octubre			Enero - Octubre		
	2024	2025	Var. %	2024	2025	Var. %
Consumo Humano Directo	1 435	4 375	204,8	50 999	59 376	16,4
Fresco	1 370	2 985	117,8	32 235	43 165	33,9
Congelado	14	854	3/	14 370	9 713	-32,4
Seco	1	0	-71,0	5	8	48,6
Enlatado	50	535	967,2	4 390	6 490	47,9
SECTOR PESCA 2/			219,1			29,2

1/ Cifras preliminares.

2/ Estimado a precios del 2007.

3/ Variación mayor a 1 000 por ciento

Fuente: Ministerio de la Producción – PRODUCE y Gerencia Regional de la Producción

Elaboración: BCRP - Sucursal Arequipa. Departamento de Estudios Económicos.

1.3 Sector minería

- En octubre, la **actividad minera** reportó un crecimiento de 13,1 por ciento en el período comparativo interanual, como resultado de la mayor producción de molibdeno (45,0 por ciento) y cobre (1,0 por ciento). Por otro lado, se registró una caída en la producción de oro (-8,3 por ciento) y plata (-0,4 por ciento), lo que contrarrestó parcialmente el resultado final del sector. De esta manera, a nivel de regiones, Tacna ocupó la primera posición en la producción de molibdeno, participando del 30,8 por ciento del total nacional; en tanto que, se ubicó en el séptimo puesto en la producción cuprífera, al explicar el 8,3 por ciento de la producción nacional.

CUADRO N° 5
TACNA: SECTOR MINERÍA 1/
Unidades recuperables

(Variación % real respecto a similar periodo del año anterior)

Mineral	Estructura Porcentual 2024 2/	Octubre				Enero - Octubre			
		2024	2025	Var. %	Contribución al crecimiento 3/	2024	2025	Var. %	Contribución al crecimiento 3/
Cobre (TMF)	66,7	17 571	17 745	1,0	0,7	180 259	176 944	-1,8	-1,2
Oro (KGF)	2,3	151	138	-8,3	-0,2	1 530	1 358	-11,2	-0,3
Plata (KGF)	2,1	7 988	7 959	-0,4	0,0	78 883	74 420	-5,7	-0,1
Molibdeno (TMF)	29,0	690	1 000	45,0	12,7	7 401	8 392	13,4	3,9
SECTOR MINERÍA 2/	100,0			13,1	13,1			2,3	2,3

1/ Cifras preliminares.

2/ A precios de 2007.

3/ En base a la estructura de similar periodo de 2024.

Fuente: Ministerio de Energía y Minas.

Elaboración: BCRP - Sucursal Arequipa. Departamento de Estudios Económicos.

- Entre enero y octubre, la producción minera registró un crecimiento de 2,3 por ciento con respecto al mismo periodo del año anterior, debido a los mayores volúmenes de producción de molibdeno (13,4 por ciento). En contraste, se reportó una menor producción de cobre (-1,8 por ciento), oro (-11,2 por ciento) y plata (-5,7 por ciento). A nivel regional, Tacna mantuvo el liderazgo en la producción de molibdeno con una participación de 27,3 por ciento del total producido; mientras que, se ubicó en la quinta posición en la producción cuprífera, al explicar el 9,0 por ciento del total nacional.
- En el período acumulado entre enero y octubre, la **inversión minera** en la región fue de USD 170,4 millones, lo que representó un crecimiento de 29,6 por ciento. De esta manera, la región alcanzó una participación de 3,8 por ciento de la inversión minera nacional, con lo que se ubicó en el undécimo lugar a nivel nacional.
- En octubre, la **cotización internacional de los principales metales** mostró una tendencia al alza en el periodo intermensual. El precio del cobre (USD/TM 10 696) registró un alza de 7,5 por ciento, ante mayores expectativas de demanda en China y riesgos de menor oferta minera. Por su parte, el precio del oro (US\$/oz.tr. 4 058) registró un incremento de 10,7 por ciento, explicado por el recorte de las tasas interés en EE. UU. y por las compras sostenidas de los bancos centrales. Finalmente, los precios de la plata (US\$/oz.tr. 49), plomo (¢US\$/lb. 89) y zinc (¢US\$/lb. 143) registraron un crecimiento de 15,6 por ciento, 0,7 por ciento y 7,5 por ciento, respectivamente.

GRÁFICO N° 1
TACNA: VARIACIÓN DE LA PRODUCCIÓN MINERA
 (Variación % real respecto a similar mes del año anterior)

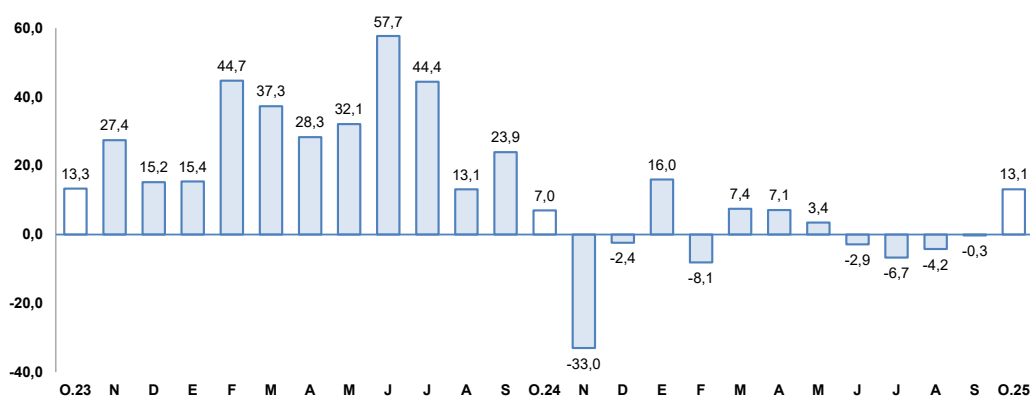

Fuente: Ministerio de Energía y Minas.

Elaboración: BCRP, Sucursal Arequipa, Departamento de Estudios Económicos.

II. CRÉDITOS Y DEPÓSITOS

1. Créditos

- Al finalizar el mes de octubre, los **créditos** registraron un saldo de S/ 2 840 millones, lo que representó un crecimiento de 2,2 por ciento interanual y un incremento de 0,3 por ciento intermensual. A nivel institucional, la Banca Múltiple concentró el 59,9 por ciento de las operaciones y reportó un alza de 6,9 por ciento interanual; las Cajas Municipales representaron el 32,3 por ciento del total y reportaron un crecimiento de 3,8 por ciento interanual; las Financieras participaron del 2,1 por ciento del total y registraron una contracción de 61,1 por ciento interanual; y las Cajas Rurales representaron el 0,6 por ciento de las colocaciones y evidenciaron un crecimiento de 29,8 por ciento interanual. Por su parte, el Banco de la Nación otorgó el 4,4 por ciento de los créditos y sus saldos reportaron un crecimiento de 7,9 por ciento interanual, y Agrobanco concentró el 0,8 por ciento de las colocaciones, las que registraron un alza de 4,6 por ciento interanual.

CUADRO N° 6
TACNA: CREDITO DIRECTO
(Millones de soles)

	Estructura % Oct-25	Saldo en millones de soles 1/		Tasa de crecimiento (%)	
		Set-25	Oct-25	Mes	12 Meses
Banco de la Nación	4,4	130	125	-4,1	7,9
Agrobanco	0,8	22	22	-3,0	4,6
Banca Múltiple	59,9	1 693	1 701	0,5	6,9
Financieras	2,1	61	60	-0,1	-61,1
Cajas Municipales	32,3	909	917	0,9	3,8
Cajas Rurales	0,6	16	16	0,8	29,8
Empresas de Crédito	0,0	0	0	-	-
TOTAL	100,0	2 830	2 840	0,3	2,2
MN	95,7	2 708	2 717	0,3	1,5
ME	4,3	122	123	0,7	20,3
Coef. de Dolarización (%)		4,3	4,3		

1/ Los saldos en moneda extranjera se valúan al tipo de cambio constante de diciembre de 2024 (S/ 3,77).

Fuente: SBS y AFP.

Elaboración: BCRP, Sucursal Arequipa, Departamento de Estudios Económicos.

GRAFICO N° 2
TACNA: VARIACIÓN DEL CREDITO DIRECTO
(Variación % respecto a similar mes del año anterior)

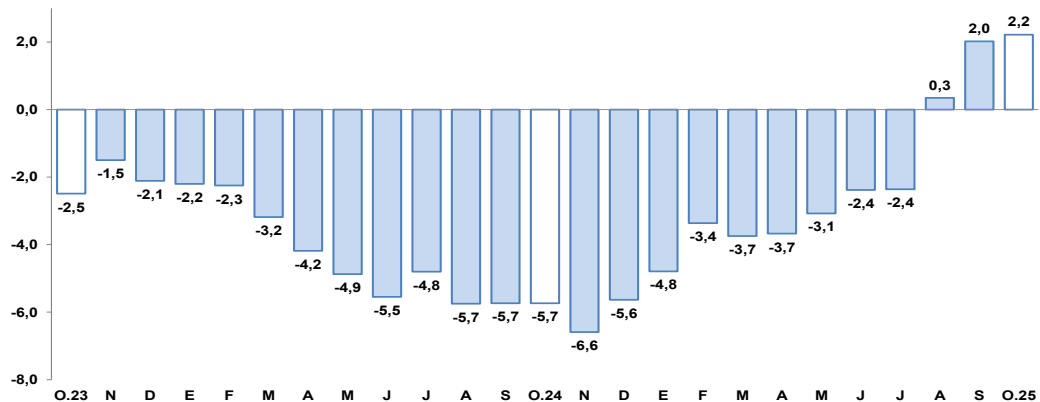

Fuente: Superintendencia de Banca, Seguros y AFP.

Elaboración: BCRP, Sucursal Arequipa, Departamento de Estudios Económicos.

- Respecto al **tipo de moneda**, las operaciones en moneda nacional representaron el 95,7 por ciento del total, y reportaron un crecimiento de 1,5 por ciento respecto a su comparativo interanual; mientras que, los créditos en moneda extranjera registraron un alza de 20,3 por ciento frente al mismo período del año anterior. De esta manera, el **coeficiente de dolarización** se ubicó en 4,3 por ciento, situándose en 0,7 puntos porcentuales por encima del nivel reportado en el mismo mes del año anterior.
- De acuerdo con la **modalidad de crédito**, al término del mes de octubre, los créditos orientados al sector empresarial participaron del 63,1 por ciento del total de las colocaciones, registrando un crecimiento de 4,5 por ciento interanual; mientras que, el 36,9 por ciento de las operaciones restantes correspondieron a préstamos personales, las que mostraron una caída de 2,1 por ciento interanual, como resultado de los menores créditos de consumo (-2,5 por ciento) e hipotecarios (-1,0 por ciento).

CUADRO N° 7
TACNA: CREDITO DIRECTO POR TIPO 1/
 (En porcentaje)

	Estructura %	Tasa de crecimiento (%)	
		Octubre-2025	
	Oct-25	Mes	12 Meses
Empresarial	63,1	0,5	4,5
Corporativo	8,9	-4,1	-
Grandes Empresas	3,1	-3,6	-
Medianas Empresas	2,2	-1,8	-
Pequeñas Empresas	42,8	3,3	-
Microempresas	6,1	-7,9	-
Personal	36,9	0,7	-2,1
Consumo	27,3	0,7	-2,5
Hipotecario	9,5	0,9	-1,0
Total	100,0	0,6	2,0

1/ Sin considerar al Banco de la Nación y Agrobanco, con tipo de cambio fijo.

Fuente: SBS y AFP.

Elaboración: BCRP, Sucursal Arequipa, Departamento de Estudios Económicos.

- La **tasa de morosidad**, en el mes de octubre, fue de 5,7 por ciento, situándose en 1,4 puntos porcentuales por debajo del valor registrado en similar mes del año anterior. De esta manera, las instituciones que registraron el mayor porcentaje de morosidad fueron las Cajas Rurales de Ahorro y Crédito (7,8 por ciento), Agrobanco (7,0 por ciento) y las Cajas Municipales (6,7 por ciento). De otro lado, la Banca Múltiple (5,5 por ciento), las Empresas Financieras (4,4 por ciento) y el Banco de la Nación (2,4 por ciento) registraron las menores tasas de morosidad.

GRÁFICO N° 3
TACNA: TASA DE MOROSIDAD 1/
 (Porcentaje)

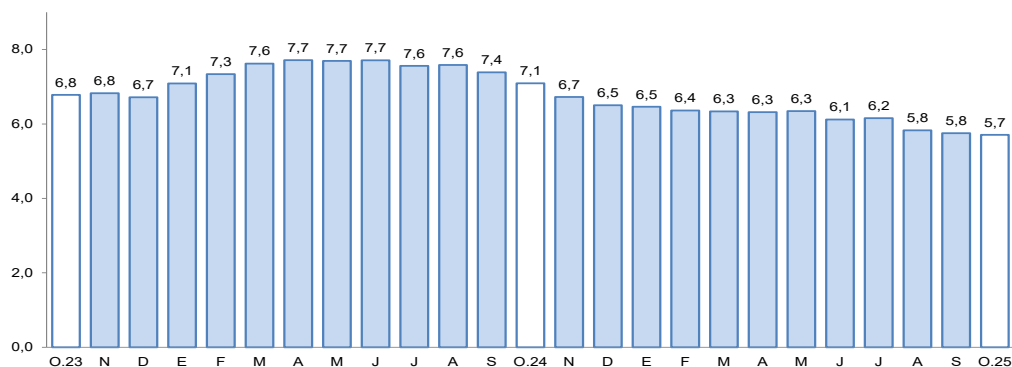

1/ Morosidad = (créditos vencidos + créditos en cobranza judicial) / colocaciones bruta.

Fuente: Superintendencia de Banca, Seguros y AFPs.

Elaboración: BCRP, Sucursal Arequipa, Departamento de Estudios Económicos.

2. Depósitos

- Al finalizar octubre, los saldos de **depósitos** en la región sumaron S/ 2 997 millones, reportando un crecimiento de 6,1 por ciento interanual, lo que correspondió a un alza de 1,4 por ciento intermensual. Por tipo de institución, la Banca Múltiple concentró el 64,6 por ciento de las operaciones y registró un aumento en sus saldos de 9,5 por ciento interanual; las Cajas Municipales participaron del 22,6 por ciento del total y reportaron un crecimiento de 4,9 por ciento interanual; las Financieras participaron del 0,9 por ciento de operaciones y registraron una caída de 47,3 por ciento interanual; en tanto que, las Cajas Rurales participaron del 0,1 por ciento y mostraron una contracción de 4,4 por ciento interanual, y, finalmente, el Banco de la Nación capturó el 11,9 por ciento restante de las captaciones, y sus saldos reportaron un decrecimiento de 0,6 por ciento interanual.

- Por **tipo de moneda**, los depósitos en soles representaron el 77,8 por ciento del total, y sus saldos registraron un crecimiento de 5,6 por ciento interanual; mientras que, las operaciones en moneda extranjera reportaron una expansión de 7,8 por ciento interanual. De esta manera, el **coeficiente de dolarización** alcanzó a 22,2 por ciento, situándose en 0,3 puntos porcentuales por encima del valor registrado en similar período del año anterior.
- De acuerdo con la **modalidad de captación**, los depósitos de ahorro representaron el 54,4 por ciento del total de operaciones y reportaron un incremento de 11,9 por ciento interanual; seguidos por los depósitos a plazo, que alcanzaron el 31,0 por ciento del total y evidenciaron un alza de 1,6 por ciento interanual; mientras que, los depósitos a la vista capturaron el 14,6 por ciento restante de las operaciones y sus saldos mostraron una contracción de 3,3 por ciento interanual.

CUADRO N° 8
TACNA: DEPÓSITOS
(Millones de soles)

	Estructura %	Saldo en millones de soles 1/		Tasa de crecimiento (%)	
		Oct-25	Set-25	Oct-25	Mes 12 Meses
Banco de la Nación	11,9	354	356	0,6	-0,6
Banca Múltiple	64,6	1 893	1 935	2,2	9,5
Financieras	0,9	26	27	1,9	-47,3
Cajas Municipales	22,6	680	677	-0,5	4,9
Cajas Rurales	0,1	3	3	-17,1	-4,4
TOTAL	100,0	2 956	2 997	1,4	6,1
Vista	14,6	415	437	5,4	-3,3
Ahorro	54,4	1 605	1 631	1,6	11,9
A plazo	31,0	936	929	-0,8	1,6
MN	77,8	2 317	2 332	0,6	5,6
ME	22,2	639	665	4,1	7,8
Coef. de Dolarización (%)		21,6	22,2		

1/ Los saldos en moneda extranjera se valúan al tipo de cambio constante de diciembre de 2024 (S/ 3,77).

Fuente: SBS y AFP

Elaboración: BCRP, Sucursal Arequipa, Departamento de Estudios Económicos.

GRÁFICO N° 4
TACNA: VARIACIÓN DE LOS DEPÓSITOS 1/
(Variación % respecto a similar mes del año anterior)

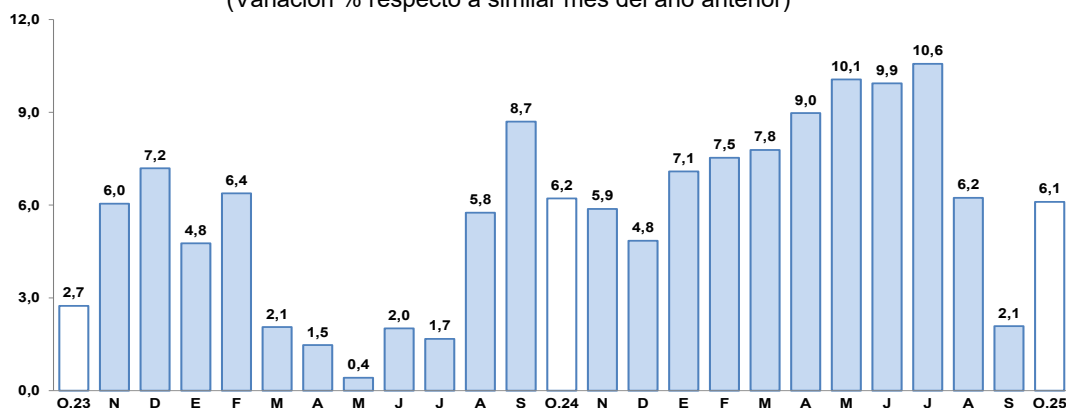

1/ Comprende Banco de la Nación, banca múltiple, cajas municipales, cajas rurales y financieras.

Fuente: Superintendencia de Banca, Seguros y AFP.

Elaboración: BCRP, Sucursal Arequipa, Departamento de Estudios Económicos.

- El coeficiente **colocaciones/depósitos**, en el mes de octubre, alcanzó a 0,95, situándose por debajo del valor registrado en el mismo mes del año anterior (0,98).

III. EJECUCIÓN DEL PRESUPUESTO DE GASTOS DEL GOBIERNO GENERAL

1. Ejecución del gasto corriente no financiero

- En octubre, el **gasto corriente** sumó S/ 170 millones, lo que significó una expansión real de 21,6 por ciento respecto al comparativo interanual, explicado por el mayor gasto de los tres niveles de gobierno: Gobierno nacional (48,7 por ciento), Gobierno regional (0,8 por ciento) y Gobiernos locales (14,4 por ciento).
- Entre los meses de enero y octubre, el **gasto corriente** ascendió a S/ 1 566 millones, lo que representó un alza de 12,4 por ciento en términos reales, impulsada por el mayor gasto del Gobierno nacional (16,8 por ciento), Gobierno regional (2,3 por ciento) y los Gobiernos locales (26,3 por ciento).

CUADRO N° 9
TACNA: EJECUCIÓN DEL GASTO CORRIENTE NO FINANCIERO 1/ 2
(Millones de soles)

	Octubre			Enero - Octubre		
	2024	2025	Var.% real	2024	2025	Var.% real
I. GASTOS CORRIENTES	138	170	21,6	1 373	1 566	12,4
Gobierno nacional	51	77	48,7	543	644	16,8
Gobierno regional	56	58	0,8	583	605	2,3
Gobiernos locales	31	35	14,4	247	317	26,3
Remuneraciones	79	89	11,7	821	911	9,3
Gobierno nacional	28	33	18,3	282	346	20,9
Gobierno regional	42	44	4,3	446	463	2,4
Gobiernos locales	9	12	26,4	93	101	6,8
Bienes y Servicios	46	66	42,3	381	476	23,3
Gobierno nacional	15	34	128,4	147	175	16,9
Gobierno regional	11	9	-18,9	90	98	7,4
Gobiernos locales	20	22	12,1	143	203	39,8
Transferencias 1/	14	15	8,9	171	179	2,9
Gobierno nacional	9	10	9,4	114	123	6,5
Gobierno regional	3	4	23,8	47	44	-8,4
Gobiernos locales	2	1	-20,7	10	12	15,0
II. FORMACIÓN BRUTA DE CAPITAL	102	87	-15,5	784	895	12,4
Gobierno nacional	8	6	-23,6	126	69	-46,5
Gobierno regional	40	22	-44,6	219	264	18,9
Gobiernos locales	54	59	7,0	439	562	26,2
III OTROS GASTOS DE CAPITAL 2/	0	2	3/	8	4	-55,3
GASTO NO FINANCIERO TOTAL (I+II+III)	240	260	6,8	2 164	2 464	12,1
Gobierno nacional	59	85	43,2	670	716	5,1
Gobierno regional	96	80	-18,0	802	869	6,7
Gobiernos locales	85	94	9,7	692	879	25,2

1/ Información actualizada al 31 de octubre de 2025.

2/ Comprende la adquisición de activos no financieros.

3/ Variación mayor a 1 000 por ciento.

Fuente: MEF.

Elaboración: BCRP, Sucursal Arequipa. Departamento de Estudios Económicos.

- En octubre, la **inversión pública** (formación bruta de capital) totalizó S/ 87 millones, lo que significó una contracción real de 15,5 por ciento interanual, como consecuencia de la menor ejecución del Gobierno nacional (-23,6 por ciento) y Gobierno regional (-44,6 por ciento). En contraste, se reportó una mayor ejecución de los Gobiernos locales (7,0 por ciento), lo que atenuó parcialmente el resultado final de la inversión pública.
- En el periodo acumulado a octubre, la **inversión pública** (formación bruta de capital) sumó S/ 895 millones, lo que representó una expansión de 12,4 por ciento en términos reales, debido a la mayor ejecución del Gobierno regional (18,9 por ciento) y Gobiernos



locales (26,2 por ciento). En cambio, se registró un menor avance de la inversión pública del Gobierno nacional (-46,5 por ciento).

- De esta manera, el **avance de la inversión pública**, al cierre de octubre, fue de 62,4 por ciento del PIM, como resultado de la ejecución de 21,9 por ciento del Gobierno nacional; el avance de 79,0 por ciento del Gobierno regional; y de la ejecución de los Gobiernos locales, que alcanzó el 70,1 por ciento.

GRÁFICO N° 5
TACNA: VARIACIÓN DE LA INVERSIÓN PÚBLICA
(Variación % real)

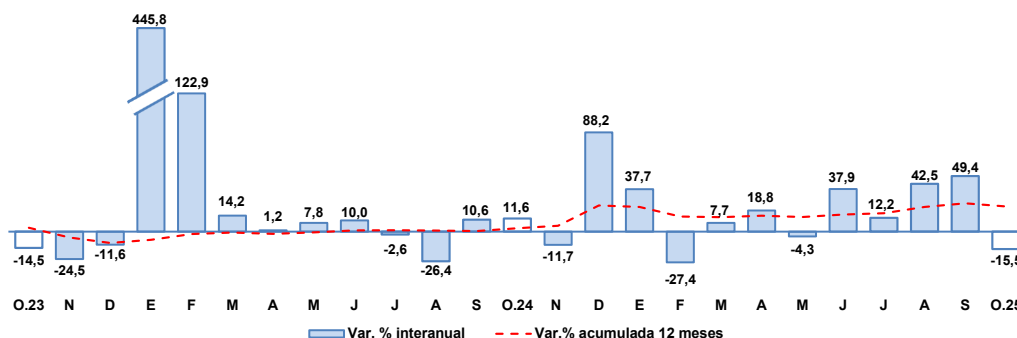

Fuente: Ministerio de Economía y Finanzas.

Elaboración: BCRP, Sucursal Arequipa, Departamento de Estudios Económicos

- En octubre, los principales proyectos ejecutados en los tres niveles de gobierno fueron:

Por el **Gobierno nacional**:

- Mejoramiento y ampliación del servicio de limpieza pública para los distritos de Coronel Gregorio Albarracín Lanchipa, Tacna, Pocollay, Ciudad Nueva y Alto de la Alianza, provincia de Tacna; por un monto de S/ 3,2 millones.
- Mejoramiento del servicio académico de la E.A.P. de Ingeniería en Informática y Sistemas de la Facultad de Ingeniería de la Universidad Nacional Jorge Basadre Grohmann - Tacna; por S/ 1,3 millones.
- Mejoramiento del servicio académico de la Escuela Profesional de Derecho y Ciencias Políticas de la Facultad de Ciencias Jurídicas y Empresariales de la Universidad Nacional Jorge Basadre Grohmann de Tacna, distrito y provincia de Tacna; con un monto de S/ 249,7 mil.
- Adquisición de hardware general, impresora multifuncional, impresora plotter y proyector multimedia; además de otros activos en la Administración Central del REDO, VIAD, VIIN y DIGA de la Universidad Nacional Jorge Basadre Grohmann, distrito y provincia de Tacna; con una inversión de S/ 189,1 mil.
- Construcción de cerco perimétrico en el Centro Experimental Vila Vila de la Universidad Nacional Jorge Basadre Grohmann, distrito de Sama, provincia Tacna; por un monto de S/ 156,1 mil.

En el **Gobierno regional**:

- Creación del servicio de provisión de agua para riego en el Sector Hidráulico Mayor Uchusuma - Caplina Clase B, Sector Cerro Blanco, distrito de Calana, provincia de Tacna; con un monto de inversión de S/ 2,5 millones.

- Mejoramiento del servicio de transitabilidad vial interurbana en la vía TA-558 y TA-103, distrito de Ticaco, provincia de Tarata; por S/ 1,7 millones.
- Mejoramiento del servicio de agua para riego de la comisión de regantes Yunga, distrito y provincia de Tarata; con un monto de S/ 1,6 millones.
- Estudios de pre-inversión; por un monto de S/ 1,6 millones.
- Mejoramiento del servicio educativo del nivel inicial, primario y secundaria de la Institución Educativa Guillermo Auza Arce, distrito de Alto de la Alianza, provincia de Tacna; con un monto de S/ 1,3 millones.

Por los **Gobiernos locales:**

- Mejoramiento y ampliación del servicio de agua potable y alcantarillado sanitario en las localidades de Ilabaya, Mirave y Ticapampa, distrito de Ilabaya, provincia de Jorge Basadre; con un monto de S/ 4,0 millones.
- Mejoramiento del servicio de enseñanza y aprendizaje en las instituciones educativas de los niveles primario y secundario, distrito de Ite, provincia Jorge Basadre; por un monto de S/ 2,0 millones.
- Creación de los servicios de agua potable y alcantarillado en las Asociaciones de Vivienda de la Ampliación de Viñani - Sector 3 y 4, distrito de Coronel Gregorio Albarracín Lanchipa, provincia de Tacna; con un monto de S/ 1,6 millones.
- Mejoramiento del servicio de educación inicial en la Institución Educativa N° 311, distrito de Ilabaya, provincia de Jorge Basadre; por un monto de S/ 1,5 millones.
- Mejoramiento del servicio de agua para riego en el Canal del Lateral G, distrito de Ite, provincia de Jorge Basadre; con una inversión de S/ 1,3 millones.

IV. ANEXOS

ANEXO 1

TACNA: PRODUCCIÓN AGROPECUARIA 1/
(Toneladas métricas)

PRODUCTOS	2024			2025										
	OCT	NOV	DIC	ENE	FEB	MAR	ABR	MAY	JUN	JUL	AGO	SET	OCT	
AGRICOLA														AGRICOLA
Cebolla	1 775	602	416	579	1 280	3 995	4 198	6 360	560	1 596	2 538	1 000	390	Cebolla
Olivo	0	0	0	0	0	11 264	30 148	59 109	61 180	28 679	25 867	25 879	5 629	Olivo
Orégano	2 536	1 764	329	375	336	330	2 805	1 378	315	417	305	331	2 416	Orégano
Sandia	896	1 800	3 375	3 645	3 510	2 420	1 520	1 260	0	0	0	0	1 055	Sandia
Alfalfa	25 557	25 379	25 420	25 848	25 884	25 953	26 009	26 050	25 840	25 710	25 561	25 647	25 688	Alfalfa
Ají	0	0	54	1 410	2 534	2 564	2 150	1 642	96	69	46	69	168	Ají
Granada	0	0	0	0	0	218	0	0	0	0	0	0	0	Granada
Maíz amiláceo	3	6	0	7	25	58	93	376	1 872	0	0	0	0	Maíz amiláceo
Maíz chala	6 624	7 225	6 642	6 476	6 845	5 559	6 922	8 483	7 590	7 279	7 733	7 277	7 435	Maíz chala
Maíz choclo	80	45	36	155	326	673	540	227	30	38	62	46	15	Maíz choclo
Papa	184	141	235	528	1 356	1 968	1 649	195	18	15	219	153	134	Papa
Pimiento	121	145	120	135	253	188	270	218	220	255	189	210	175	Pimiento
Tomate	693	816	610	1 181	2 510	2 066	1 493	1 181	1 153	1 083	1 162	924	567	Tomate
Vid	0	0	0	1 764	2 047	1 316	340	0	0	0	0	0	0	Vid
Zapallo	1 142	642	596	935	1 382	2 008	349	228	80	1 169	3 711	2 355	1 350	Zapallo
PECUARIO														PECUARIO
Carne de ave 2/	1 416	1 424	1 524	1 492	1 308	1 616	1 710	1 706	1 641	1 657	1 516	1 483	1 425	Carne de ave 2/
Carne de porcino 2/	258	261	298	285	296	286	257	280	282	280	302	282	282	Carne de porcino 2/
Carne de vacuno 2/	88	90	95	87	83	85	84	86	88	95	91	89	88	Carne de vacuno 2/
Huevo	411	360	371	393	393	418	407	400	405	416	427	405	404	Huevo
Leche	2 006	1 905	2 010	2 011	1 818	2 023	1 946	2 029	1 964	2 013	1 995	1 951	2 025	Leche
Otros Pecuarios														Otros Pecuarios
Carne de alpaca 2/	24	25	25	22	24	24	23	25	27	27	23	26	26	Carne de alpaca 2/
Carne de llama 2/	14	15	15	12	12	12	13	14	15	15	15	15	14	Carne de llama 2/
Carne de caprino 2/	8	8	9	6	6	7	7	8	8	8	8	8	8	Carne de caprino 2/
Carne de ovino 2/	18	20	20	15	16	18	16	19	19	20	20	20	18	Carne de ovino 2/

1/ Cifras preliminares

2/ Peso neto.

Fuente: Ministerio de Desarrollo Agrario y Gerencia Regional de Agricultura y Riego - Tacna.

Elaboración: BCRP - Sucursal Arequipa. Departamento de Estudios Económicos.

ANEXO 2

TACNA: EXTRACCION DE ESPECIES HIDROBIOLOGICAS 1/
(Toneladas métricas)

ESPECIES	2024			2025										
	OCT	NOV	DIC	ENE	FEB	MAR	ABR	MAY	JUN	JUL	AGO	SET	OCT	
CHD 2/	1 435	522	5 269	12 752	5 838	7 149	3 606	4 351	2 626	5 280	7 730	5 668	4 375	CHD 2/
1. Fresco	1 370	511	4 164	9 243	3 751	6 022	2 669	3 211	1 846	4 452	5 056	3 930	2 985	1. Fresco
2. Congelado	14	4	285	2 184	1 218	907	936	1 139	504	552	586	832	854	2. Congelado
3. Seco	1	2	3	2	0	1	1	1	0	1	1	0	0	3. Seco
4. Enlatado	50	5	818	1323	869	220	0	0	276	275	2086	906	535	4. Enlatado

1/ Cifras preliminares

2/ Consumo Humano Directo

Fuente: Ministerio de la Producción – PRODUCE y Gerencia Regional de la Producción

Elaboración: BCRP - Sucursal Arequipa. Departamento de Estudios Económicos.



ANEXO 3

TACNA: PRODUCCIÓN MINERA 1/
(unidades recuperables)

PRODUCTOS	2024			2025										PRODUCTOS
	OCT	NOV	DIC	ENE	FEB	MAR	ABR	MAY	JUN	JUL	AGO	SET	OCT	
MINERÍA METÁLICA														MINERÍA METÁLICA
Cobre (TMF)	17 571	12 374	18 103	18 070	16 876	19 004	18 383	18 881	17 871	15 959	16 229	17 926	17 745	Cobre (TMF)
Oro (KGF)	151	147	143	142	138	141	123	147	135	133	129	132	138	Oro (KGF)
Plata (KGF)	7 988	5 496	7 619	7 785	6 906	7 373	7 735	8 339	7 357	6 512	6 856	7 598	7 959	Plata (KGF)
Molibdeno (TMF)	690	471	737	991	639	785	781	890	851	814	774	867	1 000	Molibdeno (TMF)

1/ Cifras Preliminares

Fuente: Ministerio de Energía y Minas.

Elaboración: BCRP - Sucursal Arequipa. Departamento de Estudios Económicos.

ANEXO 4

TACNA: IMPORTACIONES 1/
(Valor FOB - Millones de USD)

DESCRIPCIÓN	2024			2025										DESCRIPCIÓN
	OCT	NOV	DIC	ENE	FEB	MAR	ABR	MAY	JUN	JUL	AGO	SET	OCT	
I. BIENES DE CONSUMO	21,0	19,7	17,9	15,8	18,0	19,3	20,3	19,6	19,7	17,7	17,8	18,3	21,2	I. BIENES DE CONSUMO
Bienes de Consumo no Duradero	17,6	17,2	14,7	13,5	15,2	16,8	15,7	17,1	17,0	15,8	15,4	15,8	18,3	Bienes de Consumo no Duradero
Bienes de Consumo Duradero	3,5	2,5	3,2	2,3	2,8	2,5	4,6	2,6	2,6	1,9	2,4	2,6	2,9	Bienes de Consumo Duradero
II. INSUMOS	24,3	13,7	15,4	14,5	14,1	13,4	14,9	14,4	14,1	12,5	12,9	14,6	15,7	II. INSUMOS
Combustibles, Lubricantes y Conexos	0,0	0,0	0,1	0,1	0,1	0,1	0,2	0,0	0,5	0,1	0,1	0,1	0,1	Combustibles, Lubricantes y Conexos
Materias Primas para la Agricultura	2,4	2,3	3,1	2,6	1,7	1,0	1,0	0,9	0,7	0,6	0,6	1,1	1,8	Materias Primas para la Agricultura
Materias Primas para la Industria	21,9	11,3	12,2	11,9	12,4	12,4	13,7	13,6	12,9	11,8	12,2	13,5	13,8	Materias Primas para la Industria
III. BIENES DE CAPITAL	76,6	68,4	68,6	49,9	65,0	57,7	63,9	75,1	64,8	72,0	97,9	111,0	85,1	III. BIENES DE CAPITAL
Materiales de Construcción	2,7	2,8	2,9	2,7	2,7	2,6	2,8	3,8	3,6	3,3	4,7	4,1	4,0	Materiales de Construcción
Bienes de Capital para la Agricultura	0,1	0,4	0,3	0,1	0,5	0,3	0,5	0,4	0,2	0,4	0,4	0,4	0,5	Bienes de Capital para la Agricultura
Bienes de Capital para la Industria	13,6	12,7	15,1	17,8	15,3	16,5	10,9	16,4	13,5	12,1	15,7	21,4	17,7	Bienes de Capital para la Industria
Equipos de Transporte	60,2	52,5	50,3	29,3	46,5	38,2	49,8	54,5	47,4	56,2	77,1	85,1	62,8	Equipos de Transporte
TOTAL	121,9	101,8	101,8	80,3	97,1	90,5	99,2	109,2	98,6	102,2	128,6	144,0	122,0	TOTAL

1/ Cifras preliminares

Fuente: SUNAT.

Elaboración: BCRP - Sucursal Arequipa. Departamento de Estudios Económicos.



ANEXO 5

TACNA: ESTRUCTURA DE IMPORTACIONES POR PRINCIPALES PAÍSES DE ORIGEN
ENERO - OCTUBRE
(Valor FOB - Millones de USD)

País	Principales Productos	% del Total	Valor FOB acumulado	Estructura % por país
Chile		27,3	292,4	100,0%
	Demás partes destinadas a las máquinas (grúas)		31,7	10,8%
	Manzanas frescas		10,1	3,5%
	Los demás tubos y accesorios de tubería		8,3	2,8%
	Los demás cementos blancos, incluso coloreado		7,5	2,5%
	Abrigos de fibras sintéticas		7,4	2,5%
	Los demás materiales textiles de fibras acrílicas		6,0	2,1%
	Las demás balancinas		5,6	1,9%
	Vehículos diesel para transporte de mercancías		5,4	1,8%
	Maquinarias varias		5,2	1,8%
	Las demás partes de bombas para líquidos		5,1	1,7%
	Otros		200,2	68,5%
Brasil		26,7	286,2	100,0%
	Los demás Vehículos automóviles para transporte		81,3	28,4%
	Tractores		64,8	22,7%
	Vehículos diesel para transporte de mercancías		48,1	16,8%
	Camionetas pick-up ensambladas superior a 9,3 t		20,6	7,2%
	Vehículos de peso total con carga > a 6,2 t		13,1	4,6%
	Los demás de vehículos		9,5	3,3%
	Otros		48,8	17,0%
Reino Unido		23,1	247,1	100,0%
	Vehículos diesel para transporte de mercancías		153,5	62,1%
	Tractores		73,6	29,8%
	Los demás Vehículos automóviles para transporte		12,2	4,9%
	Otros		7,8	3,2%
República Popular De China		7,5	80,1	100,0%
	Hidrogenosulfuro (sulfhidrato) de sodio		19,1	23,9%
	Radiales		9,9	12,3%
	Calzas y demás artículos de calcetería de fibras sintéticas		6,2	7,8%
	Las demás suéteres de fibras acrílicas o modacrílicas		5,8	7,3%
	Otros		39,1	48,8%
Argentina		2,9	31,5	100,0%
	Diccionarios y enciclopedias		2,0	6,3%
	Los demás medicamentos para uso veterinario		1,9	6,1%
	Los otros fungicidas, herbicidas		1,3	4,0%
	Otros		26,3	83,5%
Estados Unidos		2,7	28,4	100,0%
	Demás partes destinadas a las máquinas (grúas)		7,8	27,6%
	Los demás calzados con plataforma de madera		3,4	12,1%
	Máquinas cuya superestructura pueda girar 360°		2,4	8,5%
	Otros		14,7	51,8%
Otros		9,9	105,9	
TOTAL		100,0	1 071,5	

Fuente: SUNAT

Elaboración: BCRP - Sucursal Arequipa. Departamento de Estudios Económicos.



ANEXO 6

TACNA: ESTRUCTURA DE IMPORTACIONES POR PRINCIPALES PRODUCTOS
ENERO - OCTUBRE
(Valor FOB - Millones de USD)

Producto	% del Total	Valor FOB acumulado	Estructura % por producto
Vehículos diesel para transporte de mercancías	19,3	207,0	100,0%
Reino Unido		153,5	74,2%
Brasil		48,1	23,2%
Otros		5,4	2,6%
Tractores	12,9	138,4	100,0%
Reino Unido		73,6	53,2%
Brasil		64,8	46,8%
Otros		0,0	
Los demás Vehículos automóviles para transporte	8,7	93,7	100,0%
Brasil		81,3	86,8%
Reino Unido		12,2	13,0%
Otros		0,2	0,2%
Las demás partes destinadas a las máquinas (grúas)	3,9	42,1	100,0%
Chile		31,7	75,4%
Estados Unidos		7,8	18,6%
Otros		2,5	6,0%
Vehículos para transporte de mercancías, superior a 9,3 t	2,3	25,2	100,0%
Brasil		20,6	81,7%
Reino Unido		4,6	18,3%
Otros		0,0	0,0%
Sulfuro de sodio	2,0	21,1	100,0%
República Popular De China		19,1	90,9%
Otros		1,9	9,1%
Los demás calzados que cubran el tobillo	1,5	16,5	100,0%
Brasil		7,7	46,3%
Otros		8,9	53,7%
Vehículos de peso total con carga > a 6,2 t	1,5	15,7	100,0%
Brasil		13,1	83,5%
Otros		2,6	16,5%
Otros	47,8	511,9	
TOTAL	100,0	1 071,5	

Fuente: SUNAT

Elaboración: BCRP - Sucursal Arequipa. Departamento de Estudios Económicos.



ANEXO 7

TACNA: CRÉDITOS
(Saldo en millones de soles)

ENTIDADES FINANCIERAS	2024			2025										ENTIDADES FINANCIERAS
	OCT	NOV	DIC	ENE	FEB	MAR	ABR	MAY	JUN	JUL	AGO	SET	OCT	
I. BANCO DE LA NACIÓN	116	120	123	123	123	123	124	127	127	127	131	130	125	I. BANCO DE LA NACIÓN
II. AGROBANCO	21	21	22	22	22	23	23	24	24	24	23	22	22	II. AGROBANCO
III. BANCA MÚLTIPLE	1 591	1 574	1 562	1 612	1 645	1 605	1 582	1 578	1 616	1 627	1 666	1 693	1 701	III. BANCA MÚLTIPLE
IV. INSTIT. NO BANCARIAS	1 051	1 060	1 059	999	997	1 000	1 003	1 005	976	982	983	985	993	IV. INSTIT. NO BANCARIAS
Empresas Financieras	155	157	158	96	95	94	93	93	60	61	60	61	60	Empresas Financieras
Cajas Municipales	883	890	888	890	888	891	895	897	901	906	907	909	917	Cajas Municipales
Cajas Rurales	12	13	13	14	14	14	15	15	15	15	16	16	16	Cajas Rurales
Empresas de Crédito	0	0	0	0	0	0	0	0	0	0	0	0	0	Empresas de Crédito
TOTAL (I+II+III)	2 779	2 774	2 765	2 757	2 788	2 750	2 731	2 734	2 743	2 760	2 803	2 830	2 840	TOTAL (I+II+III)
Moneda Nacional	2 676	2 671	2 663	2 655	2 694	2 656	2 637	2 637	2 639	2 653	2 689	2 708	2 717	Moneda Nacional
Moneda Extranjera	102	103	101	102	93	95	94	97	104	107	113	122	123	Moneda Extranjera

Fuente: SBS y AFP

Elaboración: BCRP, Sucursal Arequipa. Departamento de Estudios Económicos.

ANEXO 8

TACNA: DEPÓSITOS
(Saldo en millones de soles)

ENTIDADES FINANCIERAS	2024			2025										ENTIDADES FINANCIERAS
	OCT	NOV	DIC	ENE	FEB	MAR	ABR	MAY	JUN	JUL	AGO	SET	OCT	
I. BANCO DE LA NACIÓN	359	370	351	359	350	347	343	344	342	351	350	354	356	I. BANCO DE LA NACIÓN
II. BANCA MÚLTIPLE	1 768	1 817	1 857	1 887	1 864	1 933	1 862	1 855	1 872	1 914	1 927	1 893	1 935	II. BANCA MÚLTIPLE
III. INSTIT. NO BANCARIAS	699	711	718	694	690	690	696	708	709	711	707	709	706	III. INST. NO BANCARIAS
Empresas Financieras	51	55	56	31	32	32	33	33	27	27	27	26	27	Empresas Financieras
Cajas Municipales	645	653	659	659	654	655	659	672	678	681	678	680	677	Cajas Municipales
Cajas Rurales	3	3	3	3	3	3	3	3	3	3	3	3	3	Cajas Rurales
TOTAL (I+II+III)	2 825	2 897	2 925	2 940	2 904	2 970	2 901	2 907	2 923	2 976	2 985	2 956	2 997	TOTAL (I+II+III)
Moneda Nacional	2 207	2 275	2 285	2 304	2 291	2 332	2 266	2 276	2 282	2 320	2 335	2 317	2 332	Moneda Nacional
Moneda Extranjera	618	622	640	636	612	638	635	631	641	657	650	639	665	Moneda Extranjera

Fuente: SBS y AFP

Elaboración: BCRP, Sucursal Arequipa. Departamento de Estudios Económicos.



ANEXO 9

TACNA: INGRESOS RECAUDADOS POR EL GOBIERNO CENTRAL
(Millones de soles)

DESCRIPCIÓN	2024			2025										DESCRIPCIÓN
	OCT	NOV	DIC	ENE	FEB	MAR	ABR	MAY	JUN	JUL	AGO	SET	OCT	
I. INGRESOS TRIBUTARIOS	110	127	116	94	85	107	115	104	98	102	97	122	117	I. INGRESOS TRIBUTARIOS
1. Impuesto a los Ingresos	13	12	21	20	12	13	25	16	15	17	13	13	13	1. Impuesto a los Ingresos
- Personas Naturales	5	4	5	10	4	5	5	5	5	9	5	5	5	- Personas Naturales
- Personas Jurídicas	8	7	8	9	7	7	9	7	7	7	8	8	8	- Personas Jurídicas
- Regularizaciones	0	0	8	0	0	1	12	4	3	1	1	0	0	- Regularizaciones
2. Impuesto a la Importación	4	5	5	4	4	5	5	5	6	4	4	4	4	2. Impuesto a la Importación
3. Impuesto General a las Ventas	91	82	86	67	66	85	83	82	75	77	77	102	97	3. Impuesto General a las Ventas
- Operaciones Internas	9	7	8	12	9	9	10	9	9	8	8	10	10	- Operaciones Internas
- Operaciones Externas	82	75	77	54	57	76	72	72	66	69	69	92	87	- Operaciones Externas
4. Impuesto Selectivo al Consumo	0	0	1	1	0	0	0	0	0	0	0	0	0	4. Impuesto Selectivo al Consumo
5. Otros Ingresos Tributarios	2	28	3	3	3	4	2	2	2	3	3	2	3	5. Otros Ingresos Tributarios
II. INGR. NO TRIBUTARIOS	0	0	2	0	0	0	1	0	0	1	1	1	1	II. INGR. NO TRIBUTARIOS
INGRESOS CORRIENTES (I+II)	110	127	118	94	85	107	116	105	99	103	98	122	118	INGRESOS CORRIENTES (I+II)

Fuente: SUNAT.
Elaboración: BCRP, Sucursal Arequipa. Departamento de Estudios Económicos.



ANEXO 10

TACNA: EJECUCIÓN DE GASTOS DEL GOBIERNO NACIONAL 3/
(Millones de soles)

DESCRIPCIÓN	2024			2025										DESCRIPCIÓN
	OCT	NOV	DIC	ENE	FEB	MAR	ABR	MAY	JUN	JUL	AGO	SET	OCT	
GASTOS NO FINANCIEROS	59	63	178	49	84	78	57	69	67	86	62	79	85	GASTOS NO FINANCIEROS
A. GASTOS CORRIENTES	51	51	71	47	73	72	54	59	61	77	60	63	77	A. GASTOS CORRIENTES
1. Remuneraciones	28	31	38	34	36	33	32	36	34	42	33	34	33	1. Remuneraciones
2. Bienes y servicios	15	13	22	6	28	14	14	13	12	17	16	21	34	2. Bienes y servicios
3. Transferencias 1/	9	8	10	7	9	26	8	10	16	18	11	9	10	3. Transferencias 1/
B. GASTOS DE CAPITAL	8	11	108	2	11	5	3	10	6	9	2	15	8	B. GASTOS DE CAPITAL
1. Formación bruta de capital	8	10	108	2	11	5	3	10	6	9	2	15	6	1. Formación bruta de capital
2. Otros gastos de capital 2/	0	2	0	0	0	0	0	1	0	0	0	0	2	2. Otros gastos de capital 2/

1/ Incluye el pago de pensiones, donaciones, transferencias y otros gastos corrientes.

2/ Incluye donaciones y transferencias.

3/ Información actualizada al 31 de octubre de 2025.

Fuente: MEF

Elaboración: BCRP, Sucursal Arequipa. Departamento de Estudios Económicos



ANEXO 11

TACNA: EJECUCIÓN DE GASTOS DEL GOBIERNO REGIONAL 3/
(Millones de soles)

DESCRIPCIÓN	2024			2025										DESCRIPCIÓN
	OCT	NOV	DIC	ENE	FEB	MAR	ABR	MAY	JUN	JUL	AGO	SET	OCT	
GASTOS NO FINANCIEROS	96	86	155	76	78	85	92	75	113	92	88	87	80	GASTOS NO FINANCIEROS
A. GASTOS CORRIENTES	56	64	92	65	53	57	61	60	66	70	57	59	58	A. GASTOS CORRIENTES
1. Remuneraciones	42	46	52	59	43	43	45	44	45	51	44	45	44	1. Remuneraciones
2. Bienes y servicios	11	13	33	2	7	10	13	12	17	8	9	10	9	2. Bienes y servicios
3. Transferencias 1/	3	4	7	4	4	3	4	4	3	10	3	4	4	3. Transferencias 1/
B. GASTOS DE CAPITAL	40	22	64	12	25	28	31	16	47	23	32	28	22	B. GASTOS DE CAPITAL
1. Formación bruta de capital	40	22	64	12	25	28	31	16	47	23	32	28	22	1. Formación bruta de capital
2. Otros gastos de capital 2/	0	0	0	0	0	0	0	0	0	0	0	0	0	2. Otros gastos de capital 2/

1/ Incluye el pago de pensiones, donaciones, transferencias y otros gastos corrientes.

2/ Incluye donaciones y transferencias.

3/ Información actualizada al 31 de octubre de 2025.

Fuente: MEF

Elaboración: BCRP, Sucursal Arequipa. Departamento de Estudios Económicos.



ANEXO 12

TACNA: EJECUCIÓN DE GASTOS DE LOS GOBIERNOS LOCALES 3/
(Millones de soles)

DESCRIPCIÓN	2024			2025										DESCRIPCIÓN
	OCT	NOV	DIC	ENE	FEB	MAR	ABR	MAY	JUN	JUL	AGO	SET	OCT	
GASTOS NO FINANCIEROS	85	88	218	27	53	81	93	102	100	95	103	130	94	GASTOS NO FINANCIEROS
A. GASTOS CORRIENTES	31	31	66	13	21	27	36	38	35	36	37	38	35	A. GASTOS CORRIENTES
1. Remuneraciones	9	9	11	9	10	8	8	10	13	13	10	9	12	1. Remuneraciones
2. Bienes y servicios	20	20	52	4	11	19	26	27	21	22	25	27	22	2. Bienes y servicios
3. Transferencias 1/	2	2	2	0	1	1	1	1	1	2	2	2	1	3. Transferencias 1/
B. GASTOS DE CAPITAL	54	58	153	15	32	54	57	64	66	59	66	92	59	B. GASTOS DE CAPITAL
1. Formación bruta de capital	54	58	153	15	32	54	57	64	65	59	66	92	59	1. Formación bruta de capital
2. Otros gastos de capital 2/	0	0	0	0	0	0	0	0	0	0	0	0	0	2. Otros gastos de capital 2/

1/ Incluye el pago de pensiones, donaciones, transferencias y otros gastos corrientes.

2/ Incluye donaciones y transferencias.

3/ Información actualizada al 31 de octubre de 2025.

Fuente: MEF

Elaboración: BCRP, Sucursal Arequipa. Departamento de Estudios Económicos.

