

BANCO CENTRAL DE RESERVA DEL PERU

SUCURSAL AREQUIPA



TACNA: Síntesis de Actividad Económica

Setiembre 2025¹

Departamento de Estudios Económicos

¹ En el presente informe participaron: Nilda Cabrera, Alberto Carrasco, Angel Frisancho y Diego Camacho.

ÍNDICE

Página

RESUMEN EJECUTIVO	3
I. ACTIVIDAD PRODUCTIVA	5
1. Actividad primaria	5
1.1 Sector agropecuario	5
1.2 Sector pesca.....	5
1.3 Sector minería	7
II. CRÉDITOS Y DEPÓSITOS	8
1. Créditos	8
2. Depósitos	8
III. EJECUCIÓN DEL PRESUPUESTO DE GASTOS DEL GOBIERNO GENERAL.....	12
1. Ejecución del gasto corriente no financiero.....	12
IV. ANEXOS	15

RESUMEN EJECUTIVO

Principales hechos de importancia

- En el mes de setiembre, se registraron resultados mixtos en la actividad primaria. El **sector agropecuario** reportó un alza de 284,2 por ciento; en tanto que, el **sector minero** evidenció una contracción equivalente a 0,3 por ciento. De otro lado, en agosto, el **sector pesquero** registró un crecimiento de 2,6 por ciento con respecto al período comparativo interanual.
- En cuanto a **otros indicadores de la actividad económica**, al mes de setiembre, los saldos de **créditos** en la región reportaron una expansión de 2,0 por ciento interanual, y los **depósitos** registraron un crecimiento de 2,1 por ciento frente al resultado alcanzado en el mismo período del año anterior. Finalmente, la **inversión pública** (formación bruta de capital) registró un crecimiento de 46,5 por ciento en términos reales respecto período comparativo interanual.

Actividad primaria

- En el mes de setiembre, el **sector agropecuario** reportó un crecimiento de 284,2 por ciento en términos interanuales, explicado por la mayor producción registrada en el subsector agrícola (575,5 por ciento) y el subsector pecuario (2,0 por ciento). Entre enero y setiembre, el sector acumuló una expansión de 169,8 por ciento, ante la mayor producción agrícola (250,0 por ciento) y pecuaria (2,3 por ciento).
- En agosto, la **actividad pesquera** registró un crecimiento de 2,6 por ciento en términos interanuales, explicado por el mayor desembarque de recursos hidrobiológicos destinados al consumo humano directo en las líneas de enlatado (34,2 por ciento) y seco (9,8 por ciento). Entre los meses de enero y agosto, la actividad pesquera acumuló una expansión de 6,1 por ciento con respecto al mismo período del año anterior.
- En setiembre, la **actividad minera** se contrajo 0,3 por ciento en el período comparativo interanual, como resultado de la menor producción de cobre (-1,1 por ciento), oro (-37,4 por ciento) y plata (-3,6 por ciento). Entre enero y setiembre, la producción minera registró un crecimiento de 1,2 por ciento con respecto al similar período del año anterior, debido a los mayores volúmenes de producción de molibdeno (10,2 por ciento).

Otros indicadores de actividad económica

- Al finalizar el mes de setiembre, el saldo de **créditos** en la región alcanzó a S/ 2 830 millones, lo que representó un crecimiento de 2,0 por ciento frente al mismo período del año anterior, principalmente por las mayores colocaciones de la Banca Múltiple (6,3 por ciento) y las Cajas Municipales (3,2 por ciento). De otro lado, los **depósitos** totalizaron S/ 2 956 millones y registraron un crecimiento de 2,1 por ciento respecto a su comparativo interanual, ante las mayores captaciones de ahorro (12,8 por ciento).
- En el mes de setiembre, la **inversión pública** (formación bruta de capital) sumó S/ 133 millones, lo que representó una expansión en términos reales de 46,5 por ciento respecto a su comparativo interanual, ante la mayor ejecución del Gobierno nacional (280,3 por ciento) y los Gobiernos locales (64,2 por ciento). Entre enero y setiembre, la inversión pública fue de S/ 805 millones, lo que representó un incremento real de 16,2 por ciento, impulsado por la mayor ejecución del Gobierno regional (31,8 por ciento) y los Gobiernos locales (28,8 por ciento).

CUADRO N° 1
TACNA: OTROS INDICADORES DE ACTIVIDAD ECONÓMICA
 (Variación % respecto a similar mes del año anterior)

	Abr.25	May.25	Jun.25	Jul.25	Ago.25	Set.25
Crédito total 1/	↓ -3,7	↓ -3,1	↓ -2,4	↓ -2,4	↑ 0,3	↑ 2,0
Depósitos 1/	↑ 9,0	↑ 10,1	↑ 9,9	↑ 10,6	↑ 6,2	↑ 2,1
Inversión Pública 2/	↑ 18,8	↓ -4,3	↑ 37,9	↑ 12,2	↑ 42,5	↑ 46,5

1/ En términos reales.

2/ En términos nominales.

Fuente: BCRP – Sucursal Arequipa, SBS, SUNAT, y MEF.

I. ACTIVIDAD PRODUCTIVA

1. Actividad primaria

1.1 Sector agropecuario

- En el mes de setiembre, el **sector agropecuario** registró un crecimiento de 284,2 por ciento respecto al período comparativo interanual, fundamentalmente por el mayor dinamismo reportado en el subsector agrícola (575,5 por ciento), ante las mayores áreas cosechadas de cultivos orientados al mercado externo y agroindustria (mayor a mil por ciento). Asimismo, se registró una mayor actividad pecuaria (2,0 por ciento). De otro lado, se reportó una caída en la producción agrícola dirigida al mercado interno (-11,7 por ciento), lo que contrarrestó parcialmente el resultado final del sector. Entre enero y setiembre, el sector acumuló un alza de 169,8 por ciento, como resultado del crecimiento de los subsectores agrícola (250,0 por ciento) y pecuario (2,3 por ciento).

CUADRO N° 2
TACNA: SECTOR AGROPECUARIO 1/
(Miles de toneladas)

Subsectores	Estructura Porcentual 2024 2/	Setiembre			Contribución al crecimiento 3/	Enero - Setiembre			
		2024	2025	Var. %		2024	2025	Var. %	Contribución al crecimiento 3/
SECTOR AGRÍCOLA	65,7			575,5	283,2			250,0	169,1
Orientada al mercado externo y agroindustria 2/	34,6			5/	585,1			494,9	251,6
Cebolla	4,5	1,0	1,0	5,3	0,1	26,7	22,1	-17,2	-0,9
Granada	0,0	0,0	0,0	-	-	0,2	0,2	10,7	0,0
Olivo	8,8	0,0	25,9	+	-	14,8	242,1	5/	171,6
Orégano	15,1	0,2	0,3	47,1	2,8	6,1	6,6	7,3	0,8
Sandía	2,3	0,1	0,0	-100,0	-0,2	15,5	12,4	-20,0	-0,4
Vid	2,0	0,0	0,0	-	-	5,1	5,5	6,4	0,2
Orientada al mercado interno 2/	31,1			-11,7	-9,6			-3,2	-1,6
Alfalfa	10,0	25,3	25,6	1,3	0,0	231,4	232,5	0,5	0,0
Ají	4,1	0,3	0,1	-72,4	-1,2	11,2	10,6	-5,4	-0,3
Frijol Vainita	0,3	0,1	0,2	78,6	0,3	0,9	1,0	12,0	0,0
Maíz amiláceo	0,7	0,0	0,0	-100,0	0,0	2,2	2,4	11,4	0,1
Maíz chala	2,1	6,2	7,3	18,2	0,5	59,9	64,2	7,1	0,1
Maíz choclo	0,4	0,2	0,0	-70,1	-0,3	2,2	2,1	-4,6	0,0
Melocotón	0,1	0,0	0,0	-	-	0,3	0,2	-47,6	-0,1
Papa	0,8	0,3	0,2	-49,0	-0,3	6,0	6,1	1,8	0,0
Pera	0,1	0,0	0,0	-	-	0,5	0,5	3,8	0,0
Pimiento	1,2	0,2	0,2	9,4	0,1	3,9	1,9	-50,2	-0,7
Tomate	3,7	0,7	0,9	24,4	0,7	16,6	12,8	-23,2	-1,0
Zapallo	1,7	4,7	2,4	-49,7	-5,1	11,7	12,2	4,0	0,1
SECTOR PECUARIO	34,3			2,0	1,0			2,3	0,7
Carne de ave 4/	19,1	1,5	1,5	2,0	0,6	13,8	14,1	2,3	0,4
Carne de ovino 4/	0,2	0,0	0,0	0,4	0,0	0,2	0,2	4,8	0,0
Carne de porcino 4/	3,1	0,3	0,3	7,7	0,4	2,3	2,5	9,6	0,3
Carne de vacuno 4/	1,3	0,1	0,1	-1,3	0,0	0,8	0,8	2,9	0,0
Fibra Alpaca	0,7	0,0	0,0	-	-	0,0	0,0	-	-
Huevos	4,1	0,4	0,4	-0,7	-0,1	3,7	3,7	-1,6	-0,1
Leche	5,4	1,9	2,0	1,5	0,1	17,6	17,7	0,7	0,0
SECTOR AGROPECUARIO	100,0			284,2	284,2			169,8	169,8

1/ Cifras preliminares.

2/ Estimado a precios de 2007.

3/ En base a la estructura de similar periodo de 2024.

4/ Peso Neto.

5/ Variación mayor a 1 000 por ciento

+ Presencia de producción.

Fuente: Ministerio de Desarrollo Agrario y Gerencia Regional de Agricultura y Riego - Tacna.

Elaboración: BCRP - Sucursal Arequipa. Departamento de Estudios Económicos.

- La expansión registrada en el **subsector agrícola** se explicó por las mayores áreas cosechadas de cultivos destinados al mercado externo y agroindustria (mayor a mil por ciento), como resultado de la mayor producción olivo, así como de orégano (47,1 por ciento) y cebolla (5,3 por ciento). En contraste, se reportó una caída en la producción orientada al mercado interno (-11,7 por ciento), debido a la menor producción de zapallo (-49,7 por ciento), ají (-72,4 por ciento), maíz choclo (-70,1 por ciento) y papa (-49,0 por ciento).



- Entre los meses de enero y setiembre, la actividad agrícola creció 250,0 por ciento, ante el mayor dinamismo en la producción de cultivos destinados al mercado externo y agroindustria (494,9 por ciento), ante la mayor producción de olivo (mayor a mil por ciento), orégano (7,3 por ciento), vid (6,4 por ciento) y granada (10,7 por ciento). En contraste, se registraron menores cosechas de cultivos dirigidos al mercado interno (-3,2 por ciento), como resultado de la menor producción de cultivos como tomate (-23,2 por ciento), pimienta (-50,2 por ciento), ají (-5,4 por ciento), melocotón (-47,6 por ciento) y maíz choclo (-4,6 por ciento).
- El **subsector pecuario** reportó un alza de 2,0 por ciento en setiembre, como resultado de la mayor producción de carne de ave (2,0 por ciento), carne de porcino (7,7 por ciento), leche (1,5 por ciento) y carne de ovino (0,4 por ciento). Entre enero y setiembre, el subsector acumuló un incremento de 2,3 por ciento, debido a la mayor producción de carne de ave (2,3 por ciento), carne de porcino (9,6 por ciento), carne de vacuno (2,9 por ciento), leche (0,7 por ciento) y carne de ovino (4,8 por ciento).
- En cuanto al avance de **siembras de la campaña actual (2025/2026)**, al cierre de setiembre, se registraron un total de 1 740 hectáreas instaladas, lo que significó una contracción de 6,0 por ciento respecto a las áreas sembradas en el mismo período de la **campaña anterior (2024/2025)**. Este resultado se sustentó en las menores áreas sembradas de cultivos permanentes y semipermanentes (-64,0 por ciento), tales como olivo (-93,6 por ciento) y orégano (-28,9 por ciento). En contraste, los cultivos transitorios reportaron una expansión de 2,0 por ciento interanual, principalmente por la mayor siembra de ají (11,4 por ciento), camote (16,4 por ciento), zapallo (16,1 por ciento), cebolla (7,7 por ciento), sandía (0,6 por ciento), entre otros.

CUADRO N° 3
TACNA: SUPERFICIE SEMBRADA 1/
(Hectáreas)

	Campaña agrícola 2/		Variación	
	2024/2025	2025/2026	Absoluta	Porcentual
Cultivos Transitorios	1 626	1 659	33	2,0
Ají	306	341	35	11,4
Ají paprika	16	15	-1	-6,3
Arveja grano verde	11	10	-1	-9,1
Camote	110	128	18	16,4
Cebolla	39	42	3	7,7
Haba grano verde	25	33	8	32,0
Maíz amarillo duro	0	0	-	-
Maíz amiláceo	116	84	-32	-27,6
Maíz chala	299	292	-7	-2,3
Maíz choclo	49	43	-6	-12,2
Papa	101	82	-19	-18,8
Sandía	156	157	1	0,6
Tomate	81	50	-31	-38,3
Zapallo	62	72	10	16,1
Otros	255	310	55	21,6
Cultivos Permanentes y Semipermanentes	225	81	-144	-64,0
Alfalfa	0	0	-	-
Manzana	0	0	-	-
Melón	12	22	10	83,3
Olivo	156	10	-146	-93,6
Orégano	38	27	-11	-28,9
Vid	0	0	-	-
Otros	19	22	3	15,8
Total	1 851	1 740	-111	-6,0

1/ Cifras preliminares.

2/ De agosto a setiembre.

Fuente: Gerencia Regional de Agricultura y Riego - Tacna.

Elaboración: BCRP - Sucursal Arequipa. Departamento de Estudios Económicos.

1.2 Sector pesca

- En agosto, el **sector pesca** reportó un crecimiento de 2,6 por ciento en términos interanuales, impulsado por el mayor desembarque de recursos hidrobiológicos destinados al consumo humano directo en las líneas de enlatado (34,2 por ciento), que concentra el mayor valor de producción, y seco (9,8 por ciento). De otro lado, se registró un menor dinamismo en las líneas de fresco (-34,2 por ciento) y congelado (-80,4 por ciento), lo que contrarrestó parcialmente el resultado final del sector.
- Entre los meses de enero y agosto, la **actividad pesquera** acumuló un incremento de 6,1 por ciento con respecto al mismo período del año anterior, como resultado de los mayores desembarques de especies marinas orientadas al consumo en estado fresco (18,8 por ciento), enlatado (16,7 por ciento) y seco (81,8 por ciento).

CUADRO N° 4
TACNA: SECTOR PESCA 1/
(Toneladas)

	Agosto			Enero - Agosto		
	2024	2025	Var. %	2024	2025	Var. %
Consumo Humano Directo	12 230	7 730	-36,8	49 190	49 333	0,3
Fresco	7 689	5 056	-34,2	30 506	36 250	18,8
Congelado	2 986	586	-80,4	14 352	8 027	-44,1
Seco	1	1	9,8	4	7	81,8
Enlatado	1 555	2 086	34,2	4 328	5 049	16,7
SECTOR PESCA 2/			2,6			6,1

1/ Cifras preliminares.

2/ Valor de producción a precios de 2007.

Fuente: Ministerio de la Producción – PRODUCE y Gerencia Regional de la Producción

Elaboración: BCRP - Sucursal Arequipa. Departamento de Estudios Económicos.

1.3 Sector minería

- En el mes de setiembre, la **actividad minera** se contrajo 0,3 por ciento en el período comparativo interanual, como resultado de la menor producción de cobre (-1,1 por ciento), oro (-37,4 por ciento) y plata (-3,6 por ciento). De otro lado, se registró un alza en la producción de molibdeno (5,3 por ciento), lo que atenuó parcialmente el resultado final del sector. De esta manera, a nivel de regiones, Tacna ocupó la segunda posición en la producción de molibdeno, con una participación de 30,4 por ciento del total nacional; en tanto que, se ubicó en el quinto puesto en la producción cuprífera, al explicar el 8,6 por ciento de la producción nacional.

CUADRO N° 5
TACNA: SECTOR MINERÍA 1/
Unidades recuperables

(Variación % real respecto a similar periodo del año anterior)

Mineral	Estructura Porcentual 2024 2/	Setiembre			Contribución al crecimiento 3/	Enero - Setiembre			Contribución al crecimiento 3/
		2024	2025	Var. %		2024	2025	Var. %	
Cobre (TMF)	66,7	18 130	17 926	-1,1	-0,7	162 688	159 198	-2,1	-1,4
Oro (KGF)	2,3	211	132	-37,4	-1,1	1 379	1 220	-11,6	-0,3
Plata (KGF)	2,1	7 881	7 598	-3,6	-0,1	70 896	66 461	-6,3	-0,1
Molibdeno (TMF)	29,0	824	867	5,3	1,6	6 711	7 392	10,2	3,0
SECTOR MINERÍA 2/	100,0			-0,3	-0,3			1,2	1,2

1/ Cifras preliminares.

2/ A precios de 2007.

3/ En base a la estructura de similar periodo de 2024.

Fuente: Ministerio de Energía y Minas.

Elaboración: BCRP - Sucursal Arequipa. Departamento de Estudios Económicos.

- Entre enero y setiembre, la producción minera acumuló un crecimiento de 1,2 por ciento con respecto al mismo período del año anterior, debido a los mayores volúmenes de producción de molibdeno (10,2 por ciento). En contraste, se reportó una menor producción de cobre (-2,1 por ciento), oro (-11,6 por ciento) y plata (-6,3 por ciento), lo

que contrarrestó parcialmente el resultado del sector. A nivel regional, Tacna ocupó la primera posición en la producción de molibdeno, con una participación de 26,9 por ciento del total producido; mientras que, se ubicó en la quinta posición en la producción cuprífera, al explicar el 9,0 por ciento del total nacional.

- En el período acumulado entre los meses de enero y setiembre, la **inversión minera** en la región fue de USD 138,2 millones, lo que representó un crecimiento de 19,6 por ciento. De esta manera, la región alcanzó una participación de 3,5 por ciento de la inversión minera, con lo que se ubicó en el undécimo lugar a nivel nacional.
- En setiembre, la **cotización internacional de los principales metales** mostró una tendencia positiva en el periodo intermensual. El precio del cobre (USD/TM 9 953) registró un alza de 3,2 por ciento, ante la reducción de la oferta global y un entorno internacional de creciente incertidumbre geopolítica. Por su parte, el precio del oro (US\$/oz.tr. 3 668) registró un incremento de 8,9 por ciento, que se explicó por el recorte de las tasas de la Reserva Federal y por la mayor demanda como activo refugio. Finalmente, los precios de la plata (US\$/oz.tr. 43), plomo (¢US\$/lb. 89) y zinc (¢US\$/lb. 133) registraron un crecimiento de 12,0 por ciento, 0,4 por ciento y 5,3 por ciento, respectivamente.

GRÁFICO N° 1
TACNA: VARIACIÓN DE LA PRODUCCIÓN MINERA
(Variación % real respecto a similar mes del año anterior)

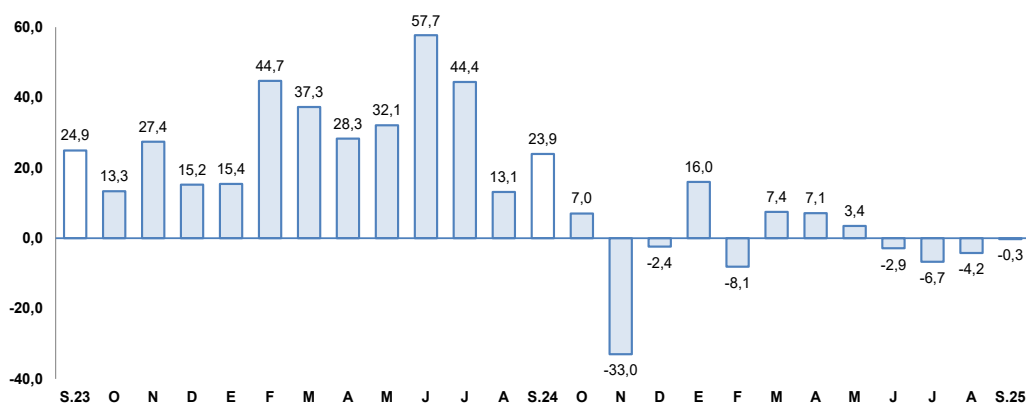

Fuente: Ministerio de Energía y Minas.

Elaboración: BCRP, Sucursal Arequipa, Departamento de Estudios Económicos.

II. CRÉDITOS Y DEPÓSITOS

1. Créditos

- Al finalizar el mes de setiembre, los **créditos** registraron un saldo de S/ 2 830 millones, lo que representó un alza de 2,0 por ciento interanual y un crecimiento de 1,0 por ciento intermensual. A nivel institucional, la Banca Múltiple concentró el 59,8 por ciento de las operaciones y reportó un alza de 6,3 por ciento interanual; las Cajas Municipales representaron el 32,1 por ciento del total y reportaron un crecimiento de 3,2 por ciento interanual; las Financieras participaron del 2,1 por ciento del total y registraron una contracción de 60,6 por ciento interanual; y las Cajas Rurales representaron el 0,6 por ciento de las colocaciones y evidenciaron un crecimiento de 35,8 por ciento interanual. Finalmente, el Banco de la Nación otorgó el 4,6 por ciento de los créditos y sus saldos reportaron un crecimiento de 13,2 por ciento interanual, y Agrobanco concentró el 0,8 por ciento de las colocaciones, las que registraron un alza de 10,3 por ciento interanual.

CUADRO N° 6
TACNA: CREDITO DIRECTO
(Millones de soles)

	Estructura %	Saldo en millones de soles 1/		Tasa de crecimiento (%)	
		Set-25	Ago-25	Mes	12 Meses
Banco de la Nación	4,6	131	130	-0,6	13,2
Agrobanco	0,8	23	22	-1,3	10,3
Banca Múltiple	59,8	1 666	1 693	1,6	6,3
Financieras	2,1	60	61	1,4	-60,6
Cajas Municipales	32,1	907	909	0,2	3,2
Cajas Rurales	0,6	16	16	-0,2	35,8
Empresas de Crédito	0,0	0	0	-	-
TOTAL	100,0	2 803	2 830	1,0	2,0
MN	95,7	2 689	2 708	0,7	1,2
ME	4,3	113	122	7,9	24,5
Coef. de Dolarización (%)		4,0	4,3		

1/ Los saldos en moneda extranjera se valúan al tipo de cambio constante de diciembre de 2024 (S/ 3,77).

Fuente: SBS y AFP.

Elaboración: BCRP, Sucursal Arequipa, Departamento de Estudios Económicos.

GRAFICO N° 2
TACNA: VARIACIÓN DEL CREDITO DIRECTO
(Variación % respecto a similar mes del año anterior)

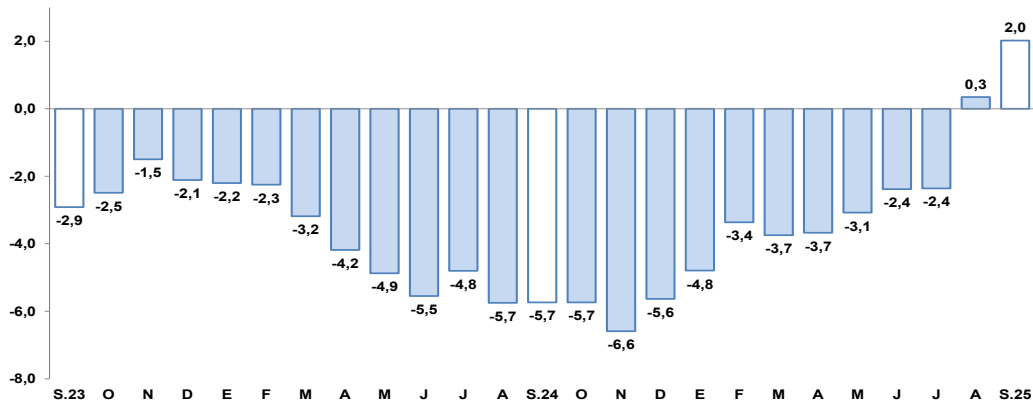

Fuente: Superintendencia de Banca, Seguros y AFP.

Elaboración: BCRP, Sucursal Arequipa, Departamento de Estudios Económicos.

- Respecto al **tipo de moneda**, las operaciones en moneda nacional representaron el 95,7 por ciento del total, y reportaron un crecimiento de 1,2 por ciento respecto a su comparativo interanual; mientras que, los créditos en moneda extranjera registraron un alza de 24,5 por ciento frente al mismo período del año anterior. De esta manera, el **coeficiente de dolarización** se ubicó en 4,3 por ciento, situándose en 0,8 puntos porcentuales por encima del nivel reportado en el mismo mes del año anterior.
- De acuerdo con la **modalidad de crédito**, al término del mes de setiembre, los créditos orientados al sector empresarial participaron del 63,2 por ciento del total de las colocaciones, registrando un crecimiento de 4,3 por ciento interanual; mientras que, el 36,8 por ciento de las operaciones restantes correspondieron a préstamos personales, las que mostraron una caída de 3,1 por ciento interanual, como resultado de los menores créditos de consumo (-3,4 por ciento) e hipotecarios (-2,2 por ciento).



CUADRO N° 7
TACNA: CREDITO DIRECTO POR TIPO 1/
 (En porcentaje)

	Estructura % Set-25	Tasa de crecimiento (%) Setiembre-2025	
		Mes	12 Meses
Empresarial	63,2	1,2	4,3
Corporativo	9,3	4,0	-
Grandes Empresas	3,3	0,3	-
Medianas Empresas	2,3	6,1	-
Pequeñas Empresas	41,7	0,7	-
Microempresas	6,6	0,0	-
Personal	36,8	0,8	-3,1
Consumo	27,3	1,1	-3,4
Hipotecario	9,5	0,1	-2,2
Total	100,0	1,1	1,5

1/ Sin considerar al Banco de la Nación y Agrobanco, con tipo de cambio fijo.

Fuente: SBS y AFP.

Elaboración: BCRP, Sucursal Arequipa, Departamento de Estudios Económicos.

- La **tasa de morosidad**, en el mes de setiembre, fue de 5,8 por ciento, situándose en 1,6 puntos porcentuales por debajo del valor registrado en similar mes del año anterior. De esta manera, las instituciones que registraron el mayor porcentaje de morosidad fueron las Cajas Rurales de Ahorro y Crédito (7,6 por ciento), las Cajas Municipales (6,9 por ciento) y Agrobanco (6,8 por ciento). De otro lado, la Banca Múltiple (5,4 por ciento), las Empresas Financieras (4,8 por ciento) y el Banco de la Nación (2,4 por ciento) registraron las menores tasas de morosidad.

GRÁFICO N° 3
TACNA: TASA DE MOROSIDAD 1/
 (Porcentaje)

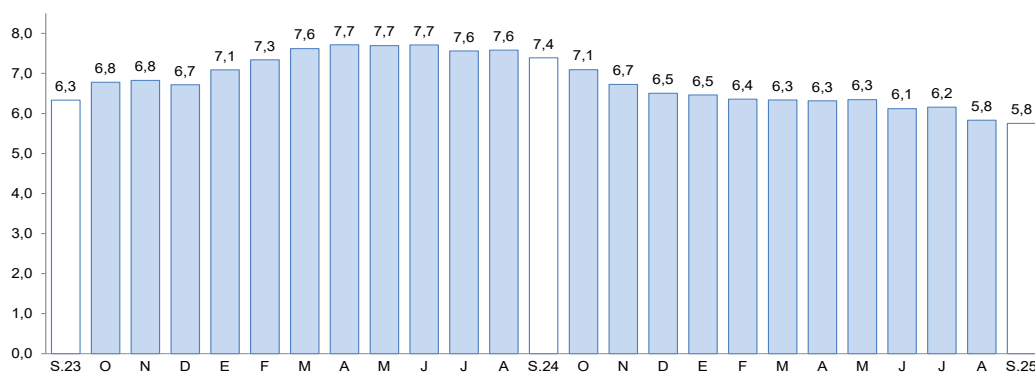

1/ Morosidad = (créditos vencidos + créditos en cobranza judicial) / colocaciones bruta.

Fuente: Superintendencia de Banca, Seguros y AFPs.

Elaboración: BCRP, Sucursal Arequipa, Departamento de Estudios Económicos.

2. Depósitos

- Al finalizar setiembre, los saldos de **depósitos** en la región sumaron S/ 2 956 millones, reportando un crecimiento de 2,1 por ciento interanual, lo que correspondió a una caída de 0,9 por ciento intermensual. Por tipo de institución, la Banca Múltiple concentró el 64,0 por ciento de las operaciones y registró un aumento en sus saldos de 5,3 por ciento interanual; las Cajas Municipales participaron del 23,0 por ciento del total y reportaron un crecimiento de 5,8 por ciento interanual; las Financieras participaron del 0,9 por ciento de operaciones y registraron una caída de 47,3 por ciento interanual; en tanto que, las Cajas Rurales participaron del 0,1 por ciento y mostraron un crecimiento de 11,8 por ciento interanual, y el Banco de la Nación capturó el 12,0 por ciento restante de las captaciones, y sus saldos reportaron una caída de 12,2 por ciento interanual.

- Por **tipo de moneda**, los depósitos en soles representaron el 78,4 por ciento del total, y sus saldos registraron un crecimiento de 3,4 por ciento interanual; mientras que, las operaciones en moneda extranjera reportaron una caída de 2,4 por ciento interanual. De esta manera, el **coeficiente de dolarización** alcanzó a 21,6 por ciento, situándose en 1,0 punto porcentual por debajo del valor registrado en el mismo período del año anterior.
- De acuerdo con la **modalidad de captación**, los depósitos de ahorro representaron el 54,3 por ciento del total de operaciones y reportaron un incremento de 12,8 por ciento interanual; seguidos por los depósitos a plazo, que alcanzaron el 31,7 por ciento del total y evidenciaron una caída de 2,7 por ciento interanual; mientras que, los depósitos a la vista capturaron el 14,0 por ciento restante de las operaciones y sus saldos mostraron una contracción de 18,8 por ciento interanual.

CUADRO N° 8
TACNA: DEPÓSITOS
(Millones de soles)

	Estructura % Set-25	Saldo en millones de soles 1/		Tasa de crecimiento (%)	
		Ago-25	Set-25	Mes	12 Meses
Banco de la Nación	12,0	350	354	1,3	-12,2
Banca Múltiple	64,0	1 927	1 893	-1,8	5,3
Financieras	0,9	27	26	-2,7	-47,3
Cajas Municipales	23,0	678	680	0,4	5,8
Cajas Rurales	0,1	3	3	8,1	11,8
TOTAL	100,0	2 985	2 956	-0,9	2,1
Vista	14,0	436	415	-4,8	-18,8
Ahorro	54,3	1 616	1 605	-0,6	12,8
A plazo	31,7	933	936	0,3	-2,7
MN	78,4	2 335	2 317	-0,7	3,4
ME	21,6	650	639	-1,7	-2,4
Coef. de Dolarización (%)		21,8	21,6		

1/ Los saldos en moneda extranjera se valúan al tipo de cambio constante de diciembre de 2024 (S/ 3,77).

Fuente: SBS y AFP

Elaboración: BCRP, Sucursal Arequipa, Departamento de Estudios Económicos.

GRÁFICO N° 4
TACNA: VARIACIÓN DE LOS DEPÓSITOS 1/
(Variación % respecto a similar mes del año anterior)

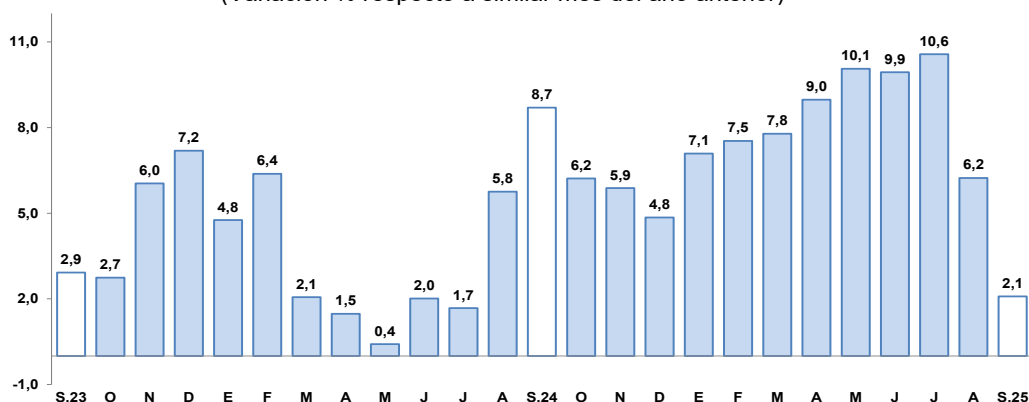

1/ Comprende Banco de la Nación, banca múltiple, cajas municipales, cajas rurales y financieras.

Fuente: Superintendencia de Banca, Seguros y AFP.

Elaboración: BCRP, Sucursal Arequipa, Departamento de Estudios Económicos.

- El coeficiente **colocaciones/depósitos**, en el mes de setiembre, alcanzó a 0,96, situándose en un nivel similar al valor registrado en el mismo mes del año anterior.

III. EJECUCIÓN DEL PRESUPUESTO DE GASTOS DEL GOBIERNO GENERAL

1. Ejecución del gasto corriente no financiero

- En el mes de setiembre, el **gasto corriente** sumó S/ 160 millones, lo que significó una expansión, en términos reales, de 12,9 por ciento respecto al comparativo interanual, como resultado del mayor gasto del Gobierno nacional (14,8 por ciento), Gobierno regional (2,6 por ciento) y los Gobiernos locales (30,1 por ciento).
- Entre enero y setiembre, el **gasto corriente** ascendió a S/ 1 395 millones, lo que representó un alza de 11,3 por ciento en términos reales, ante el mayor gasto reportado en los tres niveles de gobierno: Gobierno nacional (13,5 por ciento), Gobierno regional (2,4 por ciento) y Gobiernos locales (27,9 por ciento).

CUADRO N° 9
TACNA: EJECUCIÓN DEL GASTO CORRIENTE NO FINANCIERO 1/ 2
(Millones de soles)

	Setiembre			Enero - Setiembre		
	2024	2025	Var.% real	2024	2025	Var.% real
I. GASTOS CORRIENTES	140	160	12,9	1 234	1 395	11,3
Gobierno nacional	54	63	14,8	492	567	13,5
Gobierno regional	57	59	2,6	526	548	2,4
Gobiernos locales	29	38	30,1	216	281	27,9
Remuneraciones	80	88	8,1	742	822	9,0
Gobierno nacional	28	34	17,9	255	313	21,2
Gobierno regional	44	45	1,2	404	419	2,2
Gobiernos locales	8	9	11,0	84	89	4,7
Bienes y Servicios	45	58	26,1	335	410	20,6
Gobierno nacional	17	21	21,4	132	140	4,5
Gobierno regional	10	10	3,9	79	89	11,0
Gobiernos locales	19	27	41,8	124	181	44,1
Transferencias 1/	14	14	-1,3	157	164	2,4
Gobierno nacional	10	9	-6,1	105	113	6,3
Gobierno regional	3	4	17,0	44	40	-10,8
Gobiernos locales	2	2	-8,1	9	11	22,5
II. FORMACIÓN BRUTA DE CAPITAL	90	133	46,5	682	805	16,2
Gobierno nacional	4	15	280,3	119	63	-48,0
Gobierno regional	30	26	-16,6	179	239	31,8
Gobiernos locales	55	92	64,2	385	504	28,8
III OTROS GASTOS DE CAPITAL 2/	4	0	-100,0	8	1	-84,6
GASTO NO FINANCIERO TOTAL (I+II+III)	234	294	23,7	1 925	2 202	12,7
Gobierno nacional	58	79	33,0	611	630	1,5
Gobierno regional	87	85	-4,1	706	787	9,8
Gobiernos locales	88	130	45,2	607	785	27,3

1/ Información actualizada al 30 de setiembre de 2025.

2/ Comprende la adquisición de activos no financieros.

Fuente: MEF.

Elaboración: BCRP, Sucursal Arequipa. Departamento de Estudios Económicos.

- En setiembre, la **inversión pública** (formación bruta de capital) totalizó S/ 133 millones, lo que representó un crecimiento, en términos reales, de 46,5 por ciento respecto al período comparativo interanual, como resultado de la mayor ejecución del Gobierno nacional (280,3 por ciento) y los Gobiernos locales (64,2 por ciento). De otro lado, se reportó una menor inversión del Gobierno regional (-16,6 por ciento), lo que contrarrestó parcialmente el resultado final del sector.

GRÁFICO N° 5
TACNA: VARIACIÓN DE LA INVERSIÓN PÚBLICA
(Variación % real)

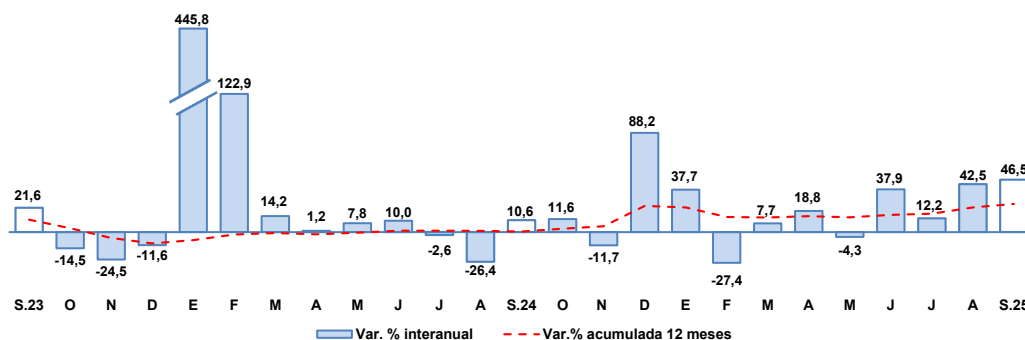

Fuente: Ministerio de Economía y Finanzas.

Elaboración: BCRP, Sucursal Arequipa, Departamento de Estudios Económicos

- Entre los meses de enero y setiembre, la **inversión pública** (formación bruta de capital) alcanzó a S/ 805 millones, lo que representó una expansión de 16,2 por ciento en términos reales, explicada por la mayor ejecución del Gobierno regional (31,8 por ciento) y los Gobiernos locales (28,8 por ciento). En contraste, se registró menor inversión del Gobierno nacional (-48,0 por ciento).
- De esta manera, el **avance de la inversión pública**, al cierre de setiembre, alcanzó a 56,6 por ciento del PIM, como resultado de la ejecución de 19,4 por ciento del Gobierno nacional; el avance de 71,8 por ciento del Gobierno regional; y de la ejecución de los Gobiernos locales, que alcanzó el 64,4 por ciento.
- En setiembre, los principales proyectos ejecutados en los tres niveles de gobierno fueron:

Por el **Gobierno nacional**:

- Mejoramiento y ampliación del servicio de limpieza pública para los distritos de Coronel Gregorio Albarracín Lanchipa, Tacna, Pocolay, Ciudad Nueva, Alto de la Alianza, provincia de Tacna; por S/ 3,7 millones.
- Construcción y equipamiento de una nueva planta de tratamiento de agua potable, distrito de Calana, provincia de Tacna; por S/ 3,6 millones.
- Mejoramiento servicio académico del E.A.P. Medicina Veterinaria y Zootecnia de la Facultad de Ciencias Agropecuarias de la Universidad Nacional Jorge Basadre Grohmann; con un monto de S/ 1,9 millones.
- Mejoramiento del servicio académico de la E.A.P. de Ingeniería en Informática y Sistemas de la Facultad de Ingeniería de la Universidad Nacional Jorge Basadre Grohmann; por un total de S/ 1,6 millones.
- Mejoramiento de la carretera Ite - Tarata, por niveles de servicio, distrito de Ite, provincia de Jorge Basadre; por un monto de S/ 644,2 mil.

En el **Gobierno regional**:

- Mejoramiento de la prestación del servicio de gestión educativa en la Dirección Regional Sectorial de Educación Tacna, distrito Coronel Gregorio Albarracín Lanchipa, provincia de Tacna; con una inversión de S/ 6,2 millones.
- Mejoramiento del servicio de transitabilidad vehicular y peatonal en Alto Camilaca, distrito de Camilaca, provincia de Candarave; por S/ 2,3 millones.

- Ampliación y mejoramiento de los servicios educativos de la Institución Educativa Luis Alberto Sanchez, distrito de Coronel Gregorio Albarracín Lanchipa, provincia Tacna; con un monto de S/ 2,0 millones.
- Mejoramiento del servicio educativo del nivel primario y secundario de la Institución Educativa N° 42241 Hermógenes Arenas Yáñez, distrito y provincia de Tacna; por un monto de S/ 1,9 millones.
- Creación del servicio de provisión de agua para riego en el Sector Hidráulico Mayor Uchusuma - Caplina Clase B, Sector Cerro Blanco, distrito de Calana, provincia de Tacna; por un monto de S/ 1,6 millones.

Por los **Gobiernos locales:**

- Creación del servicio integral de agua potable y alcantarillado en el PROMUVI Señor de los Milagros, distritos de Tacna y Coronel Gregorio Albarracín Lanchipa, provincia de Tacna; con un monto de S/ 15,2 millones.
- Recuperación de los servicios de protección en riberas de río vulnerables ante el peligro en inundaciones/socavación Anexo Higuera, distrito de Ilabaya, provincia de Jorge Basadre; por un monto de inversión de S/ 5,1 millones.
- Estudios de pre-inversión; con un monto de S/ 4,1 millones.
- Mejoramiento y reubicación de la Unidad de Equipo Mecánico y cantera de la Municipalidad Distrital de Ilabaya, provincia de Jorge Basadre; por un monto de S/ 3,3 millones.
- Mejoramiento y ampliación del servicio de agua potable y alcantarillado sanitario en las localidades de Ilabaya, Mirave y Ticapampa, distrito de Ilabaya, provincia de Jorge Basadre; con una inversión de S/ 3,3 millones.

IV. ANEXOS

ANEXO 1

TACNA: PRODUCCIÓN AGROPECUARIA 1/
(Toneladas métricas)

PRODUCTOS	2024				2025									
	SET	OCT	NOV	DIC	ENE	FEB	MAR	ABR	MAY	JUN	JUL	AGO	SET	
AGRICOLA														AGRICOLA
Cebolla	950	1 775	602	416	579	1 280	3 995	4 198	6 360	560	1 596	2 538	1 000	Cebolla
Olivo	0	0	0	0	0	0	11 264	30 148	59 109	61 180	28 679	25 867	25 879	Olivo
Orégano	225	2 536	1 764	329	375	336	330	2 805	1 378	315	417	305	331	Orégano
Sandia	112	896	1 800	3 375	3 645	3 510	2 420	1 520	1 260	0	0	0	0	Sandia
Alfalfa	25 318	25 557	25 379	25 420	25 848	25 884	25 953	26 009	26 050	25 840	25 710	25 561	25 647	Alfalfa
Ají	250	0	0	54	1 410	2 534	2 564	2 150	1 642	96	69	46	69	Ají
Granada	0	0	0	0	0	0	218	0	0	0	0	0	0	Granada
Maíz amiláceo	3	3	6	0	7	25	58	93	376	1 872	0	0	0	Maíz amiláceo
Maíz chala	6 157	6 624	7 225	6 642	6 476	6 845	5 559	6 922	8 483	7 590	7 279	7 733	7 277	Maíz chala
Maíz choclo	154	80	45	36	155	326	673	540	227	30	38	62	46	Maíz choclo
Papa	300	184	141	235	528	1 356	1 968	1 649	195	18	15	219	153	Papa
Pimiento	192	121	145	120	135	253	188	270	218	220	255	189	210	Pimiento
Tomate	743	693	816	610	1 181	2 510	2 066	1 493	1 181	1 153	1 083	1 162	924	Tomate
Vid	0	0	0	0	1 764	2 047	1 316	340	0	0	0	0	0	Vid
Zapallo	4 679	1 142	642	596	935	1 382	2 008	349	228	80	1 169	3 711	2 355	Zapallo
PECUARIO														PECUARIO
Carne de ave 2/	1 455	1 416	1 424	1 524	1 492	1 308	1 616	1 710	1 706	1 641	1 657	1 516	1 483	Carne de ave 2/
Carne de porcino 2/	262	258	261	298	285	296	286	257	280	282	280	302	282	Carne de porcino 2/
Carne de vacuno 2/	90	88	90	95	87	83	85	84	86	88	95	91	89	Carne de vacuno 2/
Huevo	408	411	360	371	393	393	418	407	400	405	416	427	405	Huevo
Leche	1 922	2 006	1 905	2 010	2 011	1 818	2 023	1 946	2 029	1 964	2 013	1 995	1 951	Leche
Otros Pecuarios														Otros Pecuarios
Carne de alpaca 2/	25	24	25	25	22	24	24	23	25	27	27	23	26	Carne de alpaca 2/
Carne de llama 2/	14	14	15	15	12	12	12	13	14	15	15	15	15	Carne de llama 2/
Carne de caprino 2/	8	8	8	9	6	6	7	7	8	8	8	8	8	Carne de caprino 2/
Carne de ovino 2/	20	18	20	20	15	16	18	16	19	19	20	20	20	Carne de ovino 2/

1/ Cifras preliminares

2/ Peso neto.

Fuente: Ministerio de Desarrollo Agrario y Gerencia Regional de Agricultura y Riego - Tacna.

Elaboración: BCRP - Sucursal Arequipa. Departamento de Estudios Económicos.

ANEXO 2

**TACNA: EXTRACCIÓN DE ESPECIES HIDROBIOLÓGICAS 1/
(Toneladas métricas)**

ESPECIES	2024					2025								ESPECIES
	AGO	SET	OCT	NOV	DIC	ENE	FEB	MAR	ABR	MAY	JUN	JUL	AGO	
CHD 2/	12 230	374	1 435	522	5 269	12 752	5 838	7 149	3 606	4 351	2 626	5 280	7 730	CHD 2/
1. Fresco	7 689	359	1 370	511	4 164	9 243	3 751	6 022	2 669	3 211	1 846	4 452	5 056	1. Fresco
2. Congelado	2 986	4	14	4	285	2 184	1 218	907	936	1 139	504	552	586	2. Congelado
3. Seco	1	0	1	2	3	2	0	1	1	1	0	1	1	3. Seco
4. Enlatado	1 555	11	50	5	818	1 323	869	220	0	0	276	275	2 086	4. Enlatado

1/ Cifras preliminares

2/ Consumo Humano Directo

Fuente: Ministerio de la Producción – PRODUCE y Gerencia Regional de la Producción

Elaboración: BCRP - Sucursal Arequipa. Departamento de Estudios Económicos.



ANEXO 3**TACNA: PRODUCCIÓN MINERA 1/
(unidades recuperables)**

PRODUCTOS	2024				2025									PRODUCTOS
	SET	OCT	NOV	DIC	ENE	FEB	MAR	ABR	MAY	JUN	JUL	AGO	SET	
MINERÍA METÁLICA														MINERÍA METÁLICA
Cobre (TMF)	18 130	17 571	12 374	18 103	18 070	16 876	19 004	18 383	18 881	17 871	15 959	16 229	17 926	Cobre (TMF)
Oro (KGF)	211	151	147	143	142	138	141	123	147	135	133	129	132	Oro (KGF)
Plata (KGF)	7 881	7 988	5 496	7 619	7 785	6 906	7 373	7 735	8 339	7 357	6 512	6 856	7 598	Plata (KGF)
Molibdeno (TMF)	824	690	471	737	991	639	785	781	890	851	814	774	867	Molibdeno (TMF)

1/ Cifras Preliminares

Fuente: Ministerio de Energía y Minas.

Elaboración: BCRP - Sucursal Arequipa. Departamento de Estudios Económicos.

ANEXO 4

TACNA: IMPORTACIONES 1/
(Valor FOB - Millones de USD)

DESCRIPCIÓN	2024				2025									DESCRIPCIÓN
	SET	OCT	NOV	DIC	ENE	FEB	MAR	ABR	MAY	JUN	JUL	AGO	SET	
I. BIENES DE CONSUMO	15,2	21,0	19,7	17,9	15,8	18,0	19,3	20,3	19,6	19,7	17,7	17,8	18,3	I. BIENES DE CONSUMO
Bienes de Consumo no Duradero	13,1	17,6	17,2	14,7	13,5	15,2	16,8	15,7	17,1	17,0	15,8	15,4	15,8	Bienes de Consumo no Duradero
Bienes de Consumo Duradero	2,1	3,5	2,5	3,2	2,3	2,8	2,5	4,6	2,6	2,6	1,9	2,4	2,6	Bienes de Consumo Duradero
II. INSUMOS	26,0	24,3	13,7	15,4	14,5	14,1	13,4	14,9	14,4	14,1	12,5	12,9	14,6	II. INSUMOS
Combustibles, Lubricantes y Conexos	0,0	0,0	0,0	0,1	0,1	0,1	0,1	0,2	0,0	0,5	0,1	0,1	0,1	Combustibles, Lubricantes y Conexos
Materias Primas para la Agricultura	1,0	2,4	2,3	3,1	2,6	1,7	1,0	1,0	0,9	0,7	0,6	0,6	1,1	Materias Primas para la Agricultura
Materias Primas para la Industria	24,9	21,9	11,3	12,2	11,9	12,4	12,4	13,7	13,6	12,9	11,8	12,2	13,5	Materias Primas para la Industria
III. BIENES DE CAPITAL	68,4	76,6	68,4	68,6	49,9	65,0	57,7	63,9	75,1	64,8	72,0	97,9	111,0	III. BIENES DE CAPITAL
Materiales de Construcción	1,9	2,7	2,8	2,9	2,7	2,7	2,6	2,8	3,8	3,6	3,3	4,7	4,1	Materiales de Construcción
Bienes de Capital para la Agricultura	0,2	0,1	0,4	0,3	0,1	0,5	0,3	0,5	0,4	0,2	0,4	0,4	0,4	Bienes de Capital para la Agricultura
Bienes de Capital para la Industria	9,4	13,6	12,7	15,1	17,8	15,3	16,5	10,9	16,4	13,5	12,1	15,7	21,4	Bienes de Capital para la Industria
Equipos de Transporte	56,8	60,2	52,5	50,3	29,3	46,5	38,2	49,8	54,5	47,4	56,2	77,1	85,1	Equipos de Transporte
TOTAL	109,5	121,9	101,8	101,8	80,3	97,1	90,5	99,2	109,2	98,6	102,2	128,6	144,0	TOTAL

1/ Cifras preliminares

Fuente: SUNAT.

Elaboración: BCRP - Sucursal Arequipa. Departamento de Estudios Económicos.



ANEXO 5

TACNA: ESTRUCTURA DE IMPORTACIONES POR PRINCIPALES PAÍSES DE ORIGEN
ENERO - SETIEMBRE
(Valor FOB - Millones de USD)

País	Principales Productos	% del Total	Valor FOB acumulado	Estructura % por país
Chile		27,8	264,2	100,0%
	Demás partes destinadas a las máquinas (grúas)		29,7	11,2%
	Manzanas frescas		8,7	3,3%
	Los demás tubos y accesorios de tubería		7,2	2,7%
	Abrigos de fibras sintéticas		6,8	2,6%
	Los demás cementos blancos, incluso coloreado		6,4	2,4%
	Los demás materiales textiles de fibras acrílicas		5,6	2,1%
	Vehículos diesel para transporte de mercancías		5,4	2,0%
	Las demás balancinas		5,0	1,9%
	Maquinarias varias		4,8	1,8%
	Las demás partes de bombas para líquidos		4,4	1,6%
	Otros		180,1	68,2%
Brasil		26,3	249,3	100,0%
	Los demás Vehículos automóviles para transporte		63,4	25,4%
	Tractores		58,4	23,4%
	Vehículos diesel para transporte de mercancías		45,2	18,1%
	Camionetas pick-up ensambladas superior a 9,3 t		18,3	7,3%
	Vehículos de peso total con carga > a 6,2 t		10,8	4,3%
	Los demás de vehículos		9,1	3,7%
	Otros		44,1	17,7%
Reino Unido		23,3	221,5	100,0%
	Vehículos diesel para transporte de mercancías		142,4	64,3%
	Tractores		60,5	27,3%
	Los demás Vehículos automóviles para transporte		12,2	5,5%
	Otros		6,4	2,9%
República Popular De China		7,4	70,0	100,0%
	Hidrogenosulfuro (sulfhidrato) de sodio		16,7	23,9%
	Radiales		9,2	13,2%
	Calzas y demás artículos de calcetería de fibras sintéticas		5,8	8,3%
	Las demás suéteres de fibras acrílicas o modacrílicas		5,6	8,0%
	Otros		32,7	46,7%
Argentina		2,8	26,6	100,0%
	Los demás medicamentos para uso veterinario		1,6	5,9%
	Diccionarios y enciclopedias		1,5	5,5%
	Los otros fungicidas, herbicidas		1,0	3,9%
	Otros		22,5	84,6%
Estados Unidos		2,6	24,8	100,0%
	Demás partes destinadas a las máquinas (grúas)		6,7	26,9%
	Los demás calzados con plataforma de madera		2,9	11,8%
	Máquinas cuya superestructura pueda girar 360°		2,1	8,6%
	Otros		13,1	52,7%
Otros		9,8	93,3	
TOTAL		100,0	949,6	

Fuente: SUNAT

Elaboración: BCRP - Sucursal Arequipa. Departamento de Estudios Económicos.

ANEXO 6

TACNA: ESTRUCTURA DE IMPORTACIONES POR PRINCIPALES PRODUCTOS
ENERO - SETIEMBRE
(Valor FOB - Millones de USD)

Producto	% del Total	Valor FOB acumulado	Estructura % por producto
Vehículos diesel para transporte de mercancías	20,3	193,0	100,0%
Reino Unido		142,4	73,8%
Brasil		45,2	23,4%
Otros		5,4	2,8%
Tractores	12,5	118,9	100,0%
Reino Unido		60,5	50,9%
Brasil		58,4	49,1%
Otros		0,0	
Los demás Vehículos automóviles para transporte	8,0	75,7	100,0%
Brasil		63,4	83,7%
Reino Unido		12,2	16,1%
Otros		0,1	0,2%
Las demás partes destinadas a las máquinas (grúas)	4,1	38,5	100,0%
Chile		29,7	77,0%
Estados Unidos		6,7	17,3%
Otros		2,2	5,7%
Vehículos para transporte de mercancías, superior a 9,3 t	2,3	21,8	100,0%
Brasil		18,3	83,8%
Reino Unido		3,5	16,2%
Otros		0,0	0,0%
Sulfuro de sodio	2,0	18,7	100,0%
República Popular De China		16,7	89,7%
Otros		1,9	10,3%
Los demás calzados que cubran el tobillo	1,5	14,2	100,0%
Brasil		6,9	48,6%
Otros		7,3	51,4%
Vehículos de peso total con carga > a 6,2 t	1,4	13,4	100,0%
Brasil		10,8	80,6%
Otros		2,6	19,4%
Otros	48,0	455,5	
TOTAL	100,0	949,6	

Fuente: SUNAT

Elaboración: BCRP - Sucursal Arequipa. Departamento de Estudios Económicos.



ANEXO 7

TACNA: CRÉDITOS
(Saldo en millones de soles)

ENTIDADES FINANCIERAS	2024				2025									ENTIDADES FINANCIERAS
	SET	OCT	NOV	DIC	ENE	FEB	MAR	ABR	MAY	JUN	JUL	AGO	SET	
I. BANCO DE LA NACIÓN	115	116	120	123	123	123	123	124	127	127	127	131	130	I. BANCO DE LA NACIÓN
II. AGROBANCO	20	21	21	22	22	22	23	23	24	24	24	23	22	II. AGROBANCO
III. BANCA MÚLTIPLE	1 593	1 591	1 574	1 562	1 612	1 645	1 605	1 582	1 578	1 616	1 627	1 666	1 693	III. BANCA MÚLTIPLE
IV. INSTIT. NO BANCARIAS	1 046	1 051	1 060	1 059	999	997	1 000	1 003	1 005	976	982	983	985	IV. INSTIT. NO BANCARIAS
Empresas Financieras	154	155	157	158	96	95	94	93	93	60	61	60	61	Empresas Financieras
Cajas Municipales	881	883	890	888	890	888	891	895	897	901	906	907	909	Cajas Municipales
Cajas Rurales	12	12	13	13	14	14	14	15	15	15	15	16	16	Cajas Rurales
Empresas de Crédito	0	0	0	0	0	0	0	0	0	0	0	0	0	Empresas de Crédito
TOTAL (I+II+III)	2 774	2 779	2 774	2 765	2 757	2 788	2 750	2 731	2 734	2 743	2 760	2 803	2 830	TOTAL (I+II+III)
Moneda Nacional	2 676	2 676	2 671	2 663	2 655	2 694	2 656	2 637	2 637	2 639	2 653	2 689	2 708	Moneda Nacional
Moneda Extranjera	98	102	103	101	102	93	95	94	97	104	107	113	122	Moneda Extranjera

Fuente: SBS y AFP

Elaboración: BCRP, Sucursal Arequipa. Departamento de Estudios Económicos.

ANEXO 8

TACNA: DEPÓSITOS
(Saldo en millones de soles)

ENTIDADES FINANCIERAS	2024				2025									ENTIDADES FINANCIERAS
	SET	OCT	NOV	DIC	ENE	FEB	MAR	ABR	MAY	JUN	JUL	AGO	SET	
I. BANCO DE LA NACIÓN	403	359	370	351	359	350	347	343	344	342	351	350	354	I. BANCO DE LA NACIÓN
II. BANCA MÚLTIPLE	1 797	1 768	1 817	1 857	1 887	1 864	1 933	1 862	1 855	1 872	1 914	1 927	1 893	II. BANCA MÚLTIPLE
III. INSTIT. NO BANCARIAS	696	699	711	718	694	690	690	696	708	709	711	707	709	III. INST. NO BANCARIAS
Empresas Financieras	50	51	55	56	31	32	32	33	33	27	27	27	26	Empresas Financieras
Cajas Municipales	643	645	653	659	659	654	655	659	672	678	681	678	680	Cajas Municipales
Cajas Rurales	3	3	3	3	3	3	3	3	3	3	3	3	3	Cajas Rurales
TOTAL (I+II+III)	2 896	2 825	2 897	2 925	2 940	2 904	2 970	2 901	2 907	2 923	2 976	2 985	2 956	TOTAL (I+II+III)
Moneda Nacional	2 241	2 207	2 275	2 285	2 304	2 291	2 332	2 266	2 276	2 282	2 320	2 335	2 317	Moneda Nacional
Moneda Extranjera	655	618	622	640	636	612	638	635	631	641	657	650	639	Moneda Extranjera

Fuente: SBS y AFP

Elaboración: BCRP, Sucursal Arequipa. Departamento de Estudios Económicos.



ANEXO 9

TACNA: INGRESOS RECAUDADOS POR EL GOBIERNO CENTRAL
(Millones de soles)

DESCRIPCIÓN	2024				2025									DESCRIPCIÓN
	SET	OCT	NOV	DIC	ENE	FEB	MAR	ABR	MAY	JUN	JUL	AGO	SET	
I. INGRESOS TRIBUTARIOS	118	110	127	116	94	85	107	115	104	98	102	97	122	I. INGRESOS TRIBUTARIOS
1. Impuesto a los Ingresos	15	13	12	21	20	12	13	25	16	15	17	13	13	1. Impuesto a los Ingresos
- Personas Naturales	4	5	4	5	10	4	5	5	5	5	9	5	5	- Personas Naturales
- Personas Jurídicas	7	8	7	8	9	7	7	9	7	7	7	8	8	- Personas Jurídicas
- Regularizaciones	3	0	0	8	0	0	1	12	4	3	1	1	0	- Regularizaciones
2. Impuesto a la Importación	4	4	5	5	4	4	5	5	5	6	4	4	4	2. Impuesto a la Importación
3. Impuesto General a las Ventas	96	91	82	86	67	66	85	83	82	75	77	77	102	3. Impuesto General a las Ventas
- Operaciones Internas	8	9	7	8	12	9	9	10	9	9	8	8	10	- Operaciones Internas
- Operaciones Externas	88	82	75	77	54	57	76	72	72	66	69	69	92	- Operaciones Externas
4. Impuesto Selectivo al Consumo	0	0	0	1	1	0	0	0	0	0	0	0	0	4. Impuesto Selectivo al Consumo
5. Otros Ingresos Tributarios	3	2	28	3	3	3	4	2	2	2	3	3	2	5. Otros Ingresos Tributarios
II. INGR. NO TRIBUTARIOS	0	0	0	2	0	0	0	1	0	0	1	1	1	II. INGR. NO TRIBUTARIOS
INGRESOS CORRIENTES (I+II)	118	110	127	118	94	85	107	116	105	99	103	98	122	INGRESOS CORRIENTES (I+II)

Fuente: SUNAT.

Elaboración: BCRP, Sucursal Arequipa. Departamento de Estudios Económicos.

ANEXO 10

TACNA: EJECUCIÓN DE GASTOS DEL GOBIERNO NACIONAL 3/
(Millones de soles)

DESCRIPCIÓN	2024				2025									DESCRIPCIÓN
	SET	OCT	NOV	DIC	ENE	FEB	MAR	ABR	MAY	JUN	JUL	AGO	SET	
GASTOS NO FINANCIEROS	58	59	63	178	49	84	78	57	69	67	86	62	79	GASTOS NO FINANCIEROS
A. GASTOS CORRIENTES	54	51	51	71	47	73	72	54	59	61	77	60	63	A. GASTOS CORRIENTES
1. Remuneraciones	28	28	31	38	34	36	33	32	36	34	42	33	34	1. Remuneraciones
2. Bienes y servicios	17	15	13	22	6	28	14	14	13	12	17	16	21	2. Bienes y servicios
3. Transferencias 1/	10	9	8	10	7	9	26	8	10	16	18	11	9	3. Transferencias 1/
B. GASTOS DE CAPITAL	4	8	11	108	2	11	5	3	10	6	9	2	15	B. GASTOS DE CAPITAL
1. Formación bruta de capital	4	8	10	108	2	11	5	3	10	6	9	2	15	1. Formación bruta de capital
2. Otros gastos de capital 2/	0	0	2	0	0	0	0	0	1	0	0	0	0	2. Otros gastos de capital 2/

1/ Incluye el pago de pensiones, donaciones, transferencias y otros gastos corrientes.

2/ Incluye donaciones y transferencias.

3/ Información actualizada al 30 de setiembre de 2025.

Fuente: MEF

Elaboración: BCRP, Sucursal Arequipa. Departamento de Estudios Económicos



ANEXO 11

TACNA: EJECUCIÓN DE GASTOS DEL GOBIERNO REGIONAL 3/
(Millones de soles)

DESCRIPCIÓN	2024				2025									DESCRIPCIÓN
	SET	OCT	NOV	DIC	ENE	FEB	MAR	ABR	MAY	JUN	JUL	AGO	SET	
GASTOS NO FINANCIEROS	87	96	86	155	76	78	85	92	75	113	92	88	85	GASTOS NO FINANCIEROS
A. GASTOS CORRIENTES	57	56	64	92	65	53	57	61	60	66	70	57	59	A. GASTOS CORRIENTES
1. Remuneraciones	44	42	46	52	59	43	43	45	44	45	51	44	45	1. Remuneraciones
2. Bienes y servicios	10	11	13	33	2	7	10	13	12	17	8	9	10	2. Bienes y servicios
3. Transferencias 1/	3	3	4	7	4	4	3	4	4	3	10	3	4	3. Transferencias 1/
B. GASTOS DE CAPITAL	30	40	22	64	12	25	28	31	16	47	23	32	26	B. GASTOS DE CAPITAL
1. Formación bruta de capital	30	40	22	64	12	25	28	31	16	47	23	32	26	1. Formación bruta de capital
2. Otros gastos de capital 2/	0	0	0	0	0	0	0	0	0	0	0	0	0	2. Otros gastos de capital 2/

1/ Incluye el pago de pensiones, donaciones, transferencias y otros gastos corrientes.

2/ Incluye donaciones y transferencias.

3/ Información actualizada al 30 de setiembre de 2025.

Fuente: MEF

Elaboración: BCRP, Sucursal Arequipa. Departamento de Estudios Económicos.



ANEXO 12

TACNA: EJECUCIÓN DE GASTOS DE LOS GOBIERNOS LOCALES 3/
(Millones de soles)

DESCRIPCIÓN	2024				2025									DESCRIPCIÓN
	SET	OCT	NOV	DIC	ENE	FEB	MAR	ABR	MAY	JUN	JUL	AGO	SET	
GASTOS NO FINANCIEROS	88	85	88	218	27	53	81	93	102	100	95	103	130	GASTOS NO FINANCIEROS
A. GASTOS CORRIENTES	29	31	31	66	13	21	27	36	38	35	36	37	38	A. GASTOS CORRIENTES
1. Remuneraciones	8	9	9	11	9	10	8	8	10	13	13	10	9	1. Remuneraciones
2. Bienes y servicios	19	20	20	52	4	11	19	26	27	21	22	25	27	2. Bienes y servicios
3. Transferencias 1/	2	2	2	2	0	1	1	1	1	1	2	2	2	3. Transferencias 1/
B. GASTOS DE CAPITAL	60	54	58	153	15	32	54	57	64	66	59	66	92	B. GASTOS DE CAPITAL
1. Formación bruta de capital	55	54	58	153	15	32	54	57	64	65	59	66	92	1. Formación bruta de capital
2. Otros gastos de capital 2/	4	0	0	0	0	0	0	0	0	0	0	0	0	2. Otros gastos de capital 2/

1/ Incluye el pago de pensiones, donaciones, transferencias y otros gastos corrientes.

2/ Incluye donaciones y transferencias.

3/ Información actualizada al 30 de setiembre de 2025.

Fuente: MEF

Elaboración: BCRP, Sucursal Arequipa. Departamento de Estudios Económicos.