BANCO CENTRAL DE RESERVA DEL PERU

SUCURSAL AREQUIPA

TACNA: Síntesis de Actividad Económica

Abril 2025[1]

Departamento de Estudios Económicos

[1] En el presente informe participaron: Nilda Cabrera, Alberto Carrasco, Angel Frisancho y Diego Camacho.

ÍNDICE

Página

RESUMEN EJECUTIVO **3**
I. ACTIVIDAD PRODUCTIVA **5**
1. Actividad primaria 5
1.1 Sector agropecuario 5
1.2 Sector pesca 5
1.3 Sector minería 7
II. CRÉDITOS Y DEPÓSITOS **8**
1. Créditos 8
2. Depósitos 8
III. EJECUCIÓN DEL PRESUPUESTO DE GASTOS DEL GOBIERNO GENERAL **11**
1. Ejecución del gasto corriente no financiero 11
IV. ANEXOS **15**

RESUMEN EJECUTIVO

Principales hechos de importancia

- En abril, se registraron resultados positivos en la actividad primaria. El **sector agropecuario** reportó una expansión de 103,5 por ciento y el **sector minero** evidenció un crecimiento de 7,1 por ciento. De otro lado, en el mes de marzo, el **sector pesquero** registró un crecimiento de 729,9 por ciento frente al período comparativo interanual.

- En cuanto a **otros indicadores de la actividad económica**, en el mes de abril, los saldos de **créditos** en la región reportaron una contracción de 3,7 por ciento interanual y los **depósitos** registraron una expansión de 9,0 por ciento frente al resultado alcanzado en el mismo período del año anterior. Finalmente, la **inversión pública** registró un crecimiento de 18,6 por ciento en términos reales respecto a similar período del año anterior.

Actividad primaria

- El **sector agropecuario** reportó un crecimiento de 103,5 por ciento interanual en abril, principalmente por la mayor producción del subsector agrícola orientada al mercado externo y agroindustria (177,6 por ciento) y, en menor medida, por la mayor producción agrícola dirigida al mercado interno (3,8 por ciento) y la mayor actividad pecuaria (3,3 por ciento). Entre enero y abril, el sector acumuló una expansión de 45,6 por ciento.

- La **actividad pesquera**, en el mes de marzo, reportó un crecimiento de 729,9 por ciento frente al comparativo interanual, como resultado de la mayor extracción de recursos hidrobiológicos destinados al consumo humano directo (variación superior a mil por ciento), principalmente en las líneas de fresco y congelado, que reportaron una variación mayor a mil por ciento; así como, del mayor desembarque de especies para la elaboración de enlatado (984,4 por ciento) y seco (135,0 por ciento). Entre enero y marzo, la actividad pesquera acumuló un crecimiento de 904,0 por ciento con respecto al mismo período del año anterior.

- En abril, **la actividad minera** registró un crecimiento de 7,1 por ciento en términos interanuales, como resultado de la mayor producción de cobre (6,8 por ciento), molibdeno (10,3 por ciento) y plata (6,8 por ciento). Entre los meses de enero y abril, la producción minera acumuló un crecimiento de 5,4 por ciento con respecto al mismo período del año anterior.

Otros indicadores de actividad económica

- Al finalizar abril, el saldo de **créditos** en la región sumó S/ 2 731 millones, lo que representó una caída de 3,7 por ciento frente al mismo período del año anterior, como resultado de las menores colocaciones de la Banca Múltiple (-2,9 por ciento), Financieras (-46,5 por ciento) y las Cajas Municipales (-0,5 por ciento). De otro lado, los **depósitos** totalizaron S/ 2 901 millones y registraron un crecimiento de 9,0 por ciento respecto a su comparativo interanual, ante las mayores captaciones de ahorro (18,5 por ciento) y a plazo (2,1 por ciento).

- En abril, la **inversión pública** (formación bruta de capital) sumó S/ 91 millones, lo que representó un incremento real de 18,6 por ciento interanual, sustentado en la mayor ejecución del Gobierno regional (54,7 por ciento) y los Gobiernos locales (10,7 por ciento). Entre enero y abril, la inversión pública fue de S/ 274 millones, reportando un crecimiento de 0,8 por ciento en términos reales, ante la mayor ejecución del Gobierno regional (42,9 por ciento) y los Gobiernos locales (11,6 por ciento).

CUADRO N° 1
TACNA: OTROS INDICADORES DE ACTIVIDAD ECONÓMICA
(Variación % respecto a similar mes del año anterior)

	Nov.24	Dic.24	Ene.25	Feb.25	Mar.25	Abr.25
Crédito total 1/	-6,6	-5,6	-4,8	-3,4	-3,7	-3,7
Depósitos 1/	5,9	4,8	7,1	7,5	7,8	9,0
Inversión Pública 2/	-11,7	88,2	37,7	-27,4	7,7	18,6

1/ En términos reales.
2/ En términos nominales.
Fuente: BCRP – Sucursal Arequipa, SBS, SUNAT, y MEF.

I. ACTIVIDAD PRODUCTIVA

1. Actividad primaria

1.1 Sector agropecuario

- En abril, el **sector agropecuario** registró un crecimiento de 103,5 por ciento respecto a su comparativo interanual, principalmente por la mayor producción en el subsector agrícola (129,0 por ciento), ante las mayores áreas cosechadas de cultivos orientados tanto al mercado externo y agroindustria (177,6 por ciento) como al mercado interno (3,8 por ciento). Asimismo, se reportó una mayor actividad en el subsector pecuario (3,3 por ciento), que coadyuvó al resultado del sector. Entre los meses de enero y abril, el sector acumuló una expansión de 45,6 por ciento, debido al mayor dinamismo reportado en el subsector agrícola (61,4 por ciento) y pecuario (2,8 por ciento).

CUADRO N° 2
TACNA: SECTOR AGROPECUARIO 1/
(Miles de toneladas)

Subsectores	Estructura Porcentual 2024 2/	Abril				Enero - Abril			
		2024	2025	Var.%	Contribución al crecimiento 3/	2024	2025	Var.%	Contribución al crecimiento 3/
SECTOR AGRÍCOLA	**65,7**			**129,0**	**102,9**			**61,4**	**44,9**
Orientada al mercado externo y agroindustria 2/	**34,6**			**177,6**	**128,0**			**108,4**	**61,4**
Cebolla	4,5	6,0	4,2	-30,5	-2,0	15,6	10,1	-35,4	-2,1
Granada	0,0	0,0	0,0	-	-	0,2	0,2	10,7	0,0
Olivo	8,8	4,5	30,1	570,0	106,4	6,6	41,4	531,5	50,5
Orégano	15,1	3,0	2,8	-9,1	-2,7	3,8	3,8	-0,4	-0,1
Sandia	2,3	1,3	1,5	16,9	0,2	15,3	11,1	-27,7	-1,1
Vid	2,0	0,4	0,3	-8,1	-0,1	5,1	5,5	6,4	0,3
Orientada al mercado interno 2/	**31,1**			**3,8**	**1,1**			**0,1**	**0,0**
Alfalfa	10,0	25,9	26,1	0,8	0,0	103,1	103,4	0,3	0,0
Aji	4,1	2,2	2,2	-2,5	-0,1	8,1	8,7	7,2	0,5
Frijol Vainita	0,3	0,0	0,0	-	-	0,0	0,0	-	-
Maiz amilaceo	0,7	0,1	0,1	47,6	0,1	0,2	0,2	-12,9	0,0
Maiz chala	2,1	6,0	6,9	14,8	0,2	24,5	25,8	5,4	0,1
Maiz choclo	0,4	0,5	0,5	17,4	0,1	1,7	1,6	-6,5	0,0
Melocotón	0,1	0,0	0,0	-	-	0,3	0,2	-47,6	-0,1
Papa	0,8	1,1	1,6	43,9	0,4	5,2	5,5	5,6	0,1
Pera	0,1	0,4	0,4	-5,0	0,0	0,5	0,5	3,8	0,0
Pimiento	1,2	0,5	0,3	-44,7	-0,4	2,3	0,8	-63,7	-1,0
Tomate	3,7	1,6	1,5	-7,4	-0,2	7,2	7,2	-0,1	0,0
Zapallo	1,7	0,1	0,3	177,0	0,2	2,9	4,6	58,2	0,5
SECTOR PECUARIO	**34,3**			**3,3**	**0,7**			**2,8**	**0,7**
Carne de ave 4/	19,1	1,6	1,7	6,7	0,8	6,0	6,1	2,9	0,4
Carne de ovino 4/	0,2	0,0	0,0	-0,7	0,0	0,1	0,1	6,1	0,0
Carne de porcino 4/	3,1	0,3	0,3	1,7	0,0	1,0	1,1	11,5	0,3
Carne de vacuno 4/	1,3	0,1	0,1	0,6	0,0	0,3	0,3	5,0	0,0
Fibra Alpaca	0,7	0,0	0,0	-	-	0,0	0,0	-	-
Huevos	4,1	0,4	0,4	-6,6	-0,2	1,6	1,6	-2,1	-0,1
Leche	5,4	1,9	1,9	0,3	0,0	7,8	7,8	0,3	0,0
SECTOR AGROPECUARIO	**100,0**			**103,5**	**103,5**			**45,6**	**45,6**

1/ Cifras preliminares.
2/ Estimado a precios de 2007.
3/ En base a la estructura de similar periodo de 2024.
4/ Peso Neto.
Fuente: Ministerio de Desarrollo Agrario y Gerencia Regional de Agricultura y Riego - Tacna.
Elaboración: BCRP - Sucursal Arequipa. Departamento de Estudios Económicos.

- El mayor dinamismo registrado en el **subsector agrícola**, en abril, se explicó por las mayores áreas cosechadas de cultivos destinados al mercado externo y agroindustria (177,6 por ciento), ante el mayor volumen de producción de olivo (570,0 por ciento) y sandía (16,9 por ciento). Asimismo, se reportó un alza en la producción agrícola orientada al mercado interno (3,8 por ciento), como resultado de la mayor producción de papa (43,9 por ciento), maíz chala (14,8 por ciento), zapallo (177,0 por ciento), maíz amiláceo (47,6 por ciento), maíz choclo (17,4 por ciento) y alfalfa (0,8 por ciento).

- Entre los meses de enero y abril, la actividad agrícola creció 61,4 por ciento, fundamentalmente por el mayor dinamismo en la producción de cultivos destinados al mercado externo y la agroindustria (108,4 por ciento), ante la mayor producción de olivo

(531,5 por ciento), vid (6,4 por ciento) y granada (10,7 por ciento). De igual manera, se registraron mayores cosechas de cultivos dirigidos al mercado interno (0,1 por ciento), como resultado de la mayor producción de zapallo (58,2 por ciento), ají (7,2 por ciento), maíz chala (5,4 por ciento), papa (5,6 por ciento), alfalfa (0,3 por ciento) y pera (3,8 por ciento).

- En abril, el **subsector pecuario** reportó una expansión de 3,3 por ciento, como resultado de la mayor producción de carne de ave (6,7 por ciento), carne de porcino (1,7 por ciento), leche (0,3 por ciento) y carne de vacuno (0,6 por ciento). Entre los meses de enero y abril, el subsector acumuló un alza de 2,8 por ciento, ante la mayor producción de carne de ave (2,9 por ciento), carne de porcino (11,5 por ciento), leche (0,3 por ciento), carne de vacuno (5,0 por ciento) y carne de ovino (6,1 por ciento).

- En cuanto al avance de **siembras de la campaña actual (2024/2025)**, al cierre del mes de abril, se registraron un total de 7 022 hectáreas instaladas, lo que significó una contracción de 4,1 por ciento respecto a las áreas sembradas en el mismo período de la **campaña anterior (2023/2024)**. Este resultado se sustentó en las menores áreas sembradas de cultivos transitorios (-6,7 por ciento), tales como la cebolla (-23,1 por ciento), ají (-11,2 por ciento), camote (-18,4 por ciento), tomate (-19,0 por ciento) y ají páprika (-65,0 por ciento), entre los principales. En contraste, los cultivos permanentes y semipermanentes reportaron una expansión de 81,4 por ciento, ante la mayor superficie sembrada de orégano, que registró una variación mayor a mil por ciento, olivo (90,6 por ciento) y melón (40,9 por ciento), entre otros.

CUADRO N° 3
TACNA: SUPERFICIE SEMBRADA 1/
(Hectáreas)

	Campaña agrícola 2/		Variación	
	2023/2024	2024/2025	Absoluta	Porcentual
Cultivos Transitorios	**7 115**	**6 641**	**-474**	**-6,7**
Ají	1 130	1 003	-127	-11,2
Ají paprika	80	28	-52	-65,0
Arveja grano verde	33	25	-8	-24,2
Camote	488	398	-90	-18,4
Cebolla	732	563	-169	-23,1
Haba grano verde	62	50	-12	-19,4
Maíz amarillo duro	0	0	-	-
Maíz amilaceo	596	673	77	12,9
Maíz chala	1 390	1 419	29	2,1
Maíz choclo	145	131	-14	-9,7
Papa	282	308	26	9,2
Sandía	219	362	143	65,3
Tomate	378	306	-72	-19,0
Zapallo	297	293	-4	-1,3
Otros	1 283	1 082	-201	-15,7
Cultivos Permanentes y Semipermanentes	**210**	**381**	**171**	**81,4**
Alfalfa	67	0	-67	-100,0
Manzana	0	0	-	-
Melón	44	62	18	40,9
Olivo	85	162	77	90,6
Orégano	1	86	85	3/
Vid	0	0	-	-
Otros	13	71	58	446,2
Total	**7 325**	**7 022**	**- 303**	**-4,1**

1/ Cifras preliminares.
2/ De agosto a abril.
3/ Variación mayor a 1 000 por ciento.
Fuente: Gerencia Regional de Agricultura y Riego - Tacna.
Elaboración: BCRP - Sucursal Arequipa. Departamento de Estudios Económicos.

1.2 Sector pesca

- En marzo, el **sector pesca** creció 729,9 por ciento en términos interanuales, como consecuencia del mayor desembarque de recursos hidrobiológicos destinados al consumo humano directo (variación superior a mil por ciento), principalmente en las líneas de fresco (variación mayor que mil por ciento) de ejemplares tales como el jurel, caballa y bonito; así como en las líneas de congelado (variación mayor que mil por ciento), enlatado (984,4 por ciento) y seco (135,0 por ciento).

- Entre enero y marzo, la actividad pesquera acumuló un crecimiento de 904,0 por ciento con respecto al mismo período del año anterior, ante los mayores desembarques de especies marinas destinadas al consumo humano directo (970,2 por ciento), principalmente para el consumo en estado fresco (variación mayor que mil por ciento), de especies como jurel y caballa; y de congelado (448,8 por ciento). Asimismo, el resultado del sector fue impulsado por el mayor desembarque de recursos en la línea de enlatado, que registró una variación mayor que mil por ciento y para la elaboración de seco (254,5 por ciento).

CUADRO N° 4
TACNA: SECTOR PESCA 1/
(Toneladas)

	Marzo			Enero - Marzo		
	2024	**2025**	**Var.%**	**2024**	**2025**	**Var.%**
Consumo Humano Directo	**462**	**7 149**	**3/**	**2 405**	**25 740**	**970,2**
Fresco	395	6 022	3/	1 589	19 016	3/
Congelado	46	907	3/	785	4 309	448,8
Seco	0	1	135,0	1	3	254,5
Enlatado	20	220	984,4	30	2 411	3/
SECTOR PESCA 2/			**729,9**			**904,0**

1/ Cifras preliminares.
2/ Estimado a precios del 2007
3/ Variación mayor a 1 000 por ciento
Fuente: Ministerio de la Producción – PRODUCE y Gerencia Regional de la Producción
Elaboración: BCRP - Sucursal Arequipa. Departamento de Estudios Económicos.

1.3 Sector minería

- En abril, **la actividad minera** creció 7,1 por ciento en términos interanuales, como resultado de la mayor producción de cobre (6,8 por ciento), molibdeno (10,3 por ciento) y plata (6,8 por ciento). De otro lado, se registró una menor producción de oro (-23,0 por ciento), lo que contrarrestó parcialmente el resultado final del sector. De esta manera, a nivel de regiones, Tacna ocupó la segunda posición en la explotación de molibdeno, con una participación de 25,3 por ciento del total nacional; en tanto que, se ubicó en el sexto puesto en la producción cuprífera, al explicar el 9,7 por ciento de la producción nacional.

CUADRO N° 5
TACNA: SECTOR MINERÍA 1/
Unidades recuperables
(Variación % real respecto a similar periodo del año anterior)

Mineral	Estructura Porcentual 2024 2/	Abril				Enero - Abril			
		2024	2025	Var.%	Contribución al crecimiento 3/	2024	2025	Var.%	Contribución al crecimiento 3/
Cobre (TMF)	66,7	17 219	18 383	6,8	4,5	70 158	72 332	3,1	2,1
Oro (KGF)	2,3	160	123	-23,0	-0,6	610	543	-11,0	-0,3
Plata (KGF)	2,1	7 241	7 735	6,8	0,1	29 707	29 799	0,3	0,0
Molibdeno (TMF)	29,0	708	781	10,3	3,0	2 839	3 196	12,6	3,6
SECTOR MINERÍA 2/	**100,0**			**7,1**	**7,1**			**5,4**	**5,4**

1/ Cifras preliminares.
2/ A precios de 2007.
3/ En base a la estructura de similar periodo de 2024.
Fuente: Ministerio de Energía y Minas.
Elaboración: BCRP - Sucursal Arequipa. Departamento de Estudios Económicos.

- Entre los meses de enero y abril, la producción minera registró un crecimiento de 5,4 por ciento con respecto al mismo período del año anterior, como resultado de los mayores volúmenes de producción de cobre (3,1 por ciento), molibdeno (12,6 por ciento) y plata (0,3 por ciento). De otro lado, se reportó una menor producción aurífera (-11,0 por ciento), lo que contrarrestó parcialmente el resultado del sector. A nivel regional, Tacna ocupó la segunda posición en la producción de molibdeno, con una participación de 23,9 por ciento del total; mientras que, se ubicó en la quinta posición en la producción cuprífera, al explicar el 9,5 por ciento del total nacional.

- En el período acumulado entre enero y abril, la inversión minera en la región sumó un total de USD 50,0 millones, lo que significó una expansión de 3,9 por ciento. De esta manera, la región alcanzó una participación de 3,5 por ciento de la inversión minera total, con lo que se ubicó en el undécimo lugar a nivel nacional.

- En el mes de abril, la **cotización internacional de los principales metales** mostró resultados predominantemente negativos en el periodo intermensual. El precio del cobre (USD/TM 9 184) registró una contracción de 1,8 por ciento, ante la incertidumbre sobre la imposición de aranceles de Estados Unidos. Del mismo modo, los precios de la plata (USD/oz.tr.32), plomo (¢USD/lb. 87) y zinc (¢USD/lb. 119) registraron una contracción de 2,9 por ciento, 6,0 por ciento y 7,7 por ciento, respectivamente. El precio del oro (USD/oz.tr. 3 228) incrementó 8,1 por ciento, como resultado de la caída del dólar estadounidense y la renovada demanda de valores refugio.

GRÁFICO N° 1
TACNA: VARIACIÓN DE LA PRODUCCIÓN MINERA
(Variación % real respecto a similar mes del año anterior)

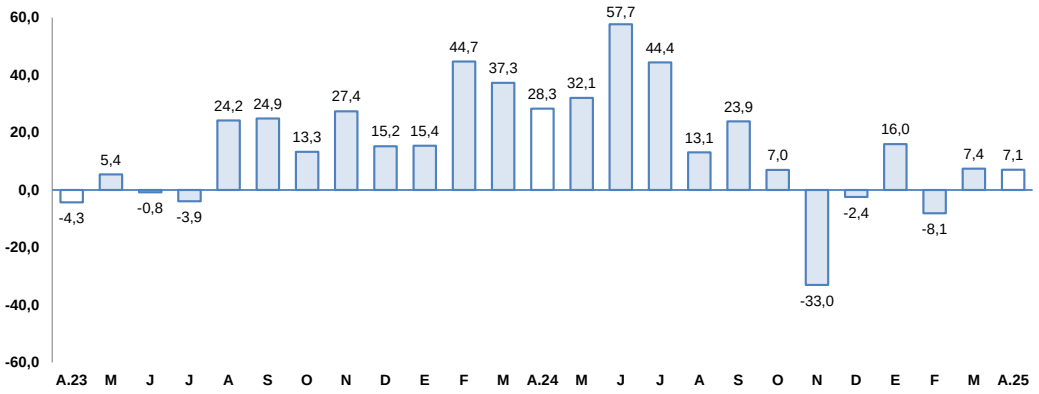

Fuente: Ministerio de Energía y Minas.
Elaboración: BCRP, Sucursal Arequipa, Departamento de Estudios Económicos.

II. CRÉDITOS Y DEPÓSITOS

1. Créditos

- Al finalizar el mes de abril, los **créditos** registraron un saldo de S/ 2 731 millones, lo que representó una caída de 3,7 por ciento interanual y una contracción de 0,7 por ciento intermensual. A nivel institucional, la Banca Múltiple concentró el 57,9 por ciento de las operaciones y reportó una caída de 2,9 por ciento interanual; las Cajas Municipales representaron el 32,8 por ciento del total y reportaron una contracción de 0,5 por ciento interanual; las Financieras participaron del 3,4 por ciento del total y registraron una contracción de 46,5 por ciento interanual; y las Cajas Rurales representaron el 0,5 por ciento de las colocaciones y evidenciaron un crecimiento de 42,2 por ciento interanual. Finalmente, el Banco de la Nación otorgó el 4,5 por ciento de los créditos y sus saldos

reportaron un crecimiento de 16,2 por ciento interanual, y Agrobanco concentró el 0,8 por ciento de las colocaciones, las que registraron un alza de 39,1 por ciento interanual.

CUADRO N° 6
TACNA: CREDITO DIRECTO
(Millones de soles)

	Estructura %	Saldo en millones de soles 1/		Tasa de crecimiento (%)	
	Abr-25	Mar-25	Abr-25	Mes	12 Meses
Banco de la Nación	4,5	123	124	0,5	16,2
Agrobanco	0,8	23	23	1,9	39,1
Banca Múltiple	57,9	1 605	1 582	-1,4	-2,9
Financieras	3,4	94	93	-0,6	-46,5
Cajas Municipales	32,8	891	895	0,4	-0,5
Cajas Rurales	0,5	14	15	1,5	42,2
Empresas de Crédito	0,0	0	0	-	-
TOTAL	**100,0**	**2 750**	**2 731**	**-0,7**	**-3,7**
MN	96,6	2 656	2 637	-0,7	-3,4
ME	3,4	95	94	-0,7	-10,1
Coef. de Dolarización (%)		3,4	3,4		

1/ Los saldos en moneda extranjera se valúan al tipo de cambio constante de diciembre de 2024 (S/ 3,77).
Fuente: SBS y AFP.
Elaboración: BCRP, Sucursal Arequipa, Departamento de Estudios Económicos.

GRAFICO N° 2
TACNA: VARIACIÓN DEL CREDITO DIRECTO
(Variación % respecto a similar mes del año anterior)

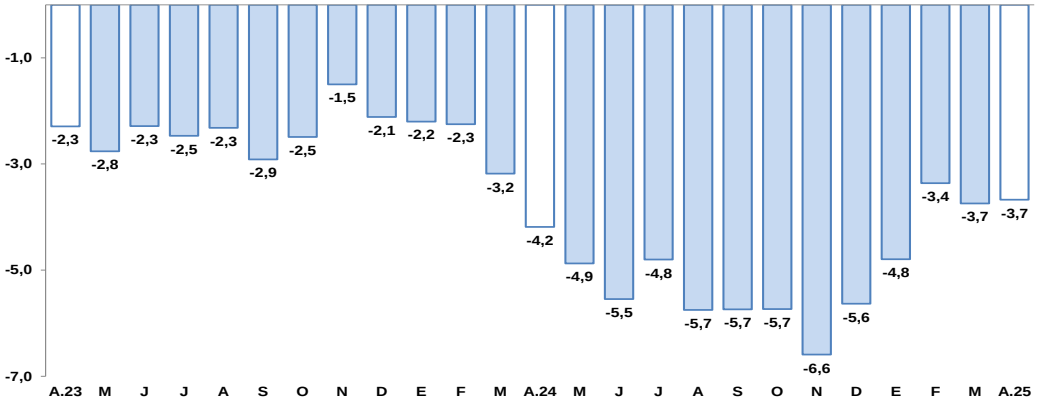

Fuente: Superintendencia de Banca, Seguros y AFP.
Elaboración: BCRP, Sucursal Arequipa, Departamento de Estudios Económicos.

- Respecto al **tipo de moneda**, las operaciones en moneda nacional representaron el 96,6 por ciento del total y reportaron una contracción de 3,4 por ciento respecto a su comparativo interanual; mientras que, los créditos en moneda extranjera registraron una disminución de 10,1 por ciento frente al mismo período del año anterior. De esta manera, el **coeficiente de dolarización** se ubicó en 3,4 por ciento, situándose en 0,2 puntos porcentuales por debajo del nivel alcanzado en el mismo mes del año anterior.

- De acuerdo con la **modalidad de crédito**, al término del mes de abril, los créditos orientados al sector empresarial participaron del 61,2 por ciento del total de las colocaciones, registrando una caída de 4,7 por ciento interanual; mientras que, el 38,8 por ciento de las operaciones restantes correspondieron a préstamos personales, las cuales mostraron una disminución de 4,8 por ciento interanual, como resultado de los menores créditos de consumo (-6,2 por ciento) e hipotecarios (-0,7 por ciento).

CUADRO N° 7
TACNA: CREDITO DIRECTO POR TIPO 1/
(En porcentaje)

	Estructura %	Tasa de crecimiento (%) Abril-2025	
	Abr-25	Mes	12 Meses
Empresarial	**61,2**	**-1,0**	**-4,7**
Corporativo	9,6	-9,0	-
Grandes Empresas	3,7	-1,6	-
Medianas Empresas	2,1	-5,2	-
Pequeñas Empresas	38,4	1,4	-
Microempresas	7,3	-0,6	-
Personal	**38,8**	**-0,3**	**-4,8**
Consumo	28,8	-0,4	-6,2
Hipotecario	10,0	-0,1	-0,7
Total	**100,0**	**-0,8**	**-4,7**

1/ Sin considerar al Banco de la Nación y Agrobanco, con tipo de cambio fijo.
Fuente: SBS y AFP.
Elaboración: BCRP, Sucursal Arequipa, Departamento de Estudios Económicos.

- La **tasa de morosidad**, en el mes de abril, fue de 6,3 por ciento, situándose en 1,4 puntos porcentuales por debajo del valor registrado en similar mes del año anterior. De esta manera, las instituciones que registraron el mayor porcentaje de morosidad fueron las Cajas Rurales de Ahorro y Crédito (11,4 por ciento), las Cajas Municipales (7,9 por ciento) y Agrobanco (7,3 por ciento). De otro lado, las Empresas Financieras (6,0 por ciento), la Banca Múltiple (5,8 por ciento) y el Banco de la Nación (2,3 por ciento) registraron las menores tasas de morosidad.

2. Depósitos

- Al finalizar abril, los saldos de **depósitos** en la región sumaron S/ 2 901 millones, reportando un crecimiento de 9,0 por ciento interanual, lo que correspondió a una caída de 2,3 por ciento intermensual. Por tipo de institución, la Banca Múltiple concentró el 64,2 por ciento de las operaciones y registró un aumento en sus saldos de 15,4 por ciento interanual; las Cajas Municipales participaron del 22,7 por ciento del total y reportaron un crecimiento de 3,5 por ciento interanual; las Financieras participaron del 1,1 por ciento de operaciones y registraron una disminución de 24,3 por ciento interanual; en tanto que, las Cajas Rurales participaron del 0,1 por ciento y mostraron un crecimiento de 20,0 por ciento interanual, y el Banco de la Nación capturó el 11,8 por ciento restante de las captaciones, y sus saldos reportaron una caída de 6,0 por ciento interanual.

- Por **tipo de moneda**, los depósitos en soles representaron el 78,1 por ciento del total, y sus saldos registraron un crecimiento de 9,7 por ciento interanual; mientras que, las operaciones en moneda extranjera reportaron un alza de 6,4 por ciento interanual. De esta manera, el **coeficiente de dolarización** alcanzó a 21,9 por ciento, ubicándose en 0,5 puntos porcentuales por debajo del valor registrado en el mismo período del año anterior.

- De acuerdo con la **modalidad de captación**, los depósitos de ahorro representaron el 54,1 por ciento del total de operaciones y reportaron un incremento de 18,5 por ciento interanual; seguidos por los depósitos a plazo, que alcanzaron el 31,3 por ciento del total y evidenciaron un crecimiento de 2,1 por ciento interanual; mientras que, los depósitos a la vista capturaron el 14,6 por ciento restante de las operaciones y sus saldos mostraron una contracción de 5,5 por ciento interanual.

CUADRO N° 8
TACNA: DEPÓSITOS
(Millones de soles)

	Estructura %	Saldo en millones de soles 1/		Tasa de crecimiento (%)	
	Abr-25	Mar-25	Abr-25	Mes	12 Meses
Banco de la Nación	11,8	347	343	-1,2	-6,0
Banca Múltiple	64,2	1 933	1 862	-3,6	15,4
Financieras	1,1	32	33	2,3	-24,3
Cajas Municipales	22,7	655	659	0,7	3,5
Cajas Rurales	0,1	3	3	3,5	20,0
TOTAL	**100,0**	**2 970**	**2 901**	**-2,3**	**9,0**
Vista	14,6	486	423	-13,0	-5,5
Ahorro	54,1	1 589	1 569	-1,3	18,5
A plazo	31,3	895	909	1,5	2,1
MN	78,1	2 332	2 266	-2,8	9,7
ME	21,9	638	635	-0,5	6,4
Coef. de Dolarización (%)		21,5	21,9		

1/ Los saldos en moneda extranjera se valúan al tipo de cambio constante de diciembre de 2024 (S/ 3,77).
Fuente: SBS y AFP
Elaboración: BCRP, Sucursal Arequipa, Departamento de Estudios Económicos.

GRÁFICO N° 3
TACNA: VARIACIÓN DE LOS DEPÓSITOS 1/
(Variación % respecto a similar mes del año anterior)

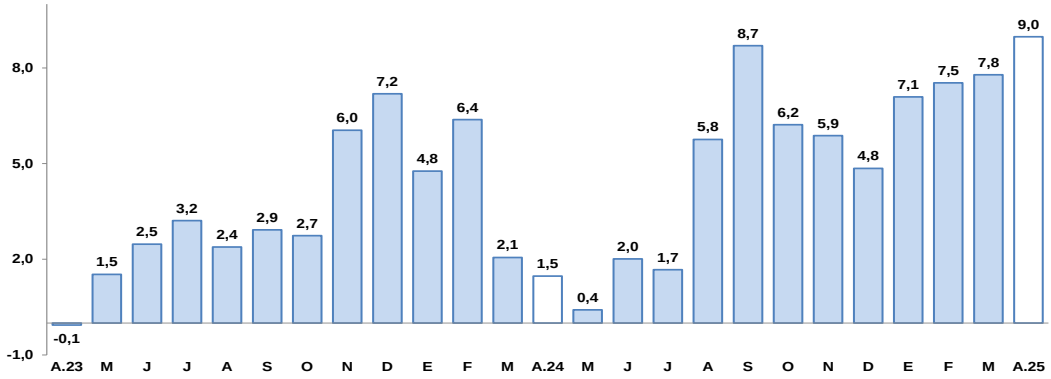

1/ Comprende Banco de la Nación, banca múltiple, cajas municipales, cajas rurales y financieras.
Fuente: Superintendencia de Banca, Seguros y AFP.
Elaboración: BCRP, Sucursal Arequipa, Departamento de Estudios Económicos.

- El coeficiente **colocaciones/depósitos**, en el mes de abril, alcanzó a 0,94, ubicándose por debajo del nivel registrado en el mismo mes del año anterior (1,07).

III. EJECUCIÓN DEL PRESUPUESTO DE GASTOS DEL GOBIERNO GENERAL

1. Ejecución del gasto corriente no financiero

- En el mes de abril, el **gasto corriente** sumó S/ 149 millones, lo que significó un incremento real de 4,9 por ciento con respecto al período comparativo interanual, como resultado del mayor gasto del Gobierno regional (5,2 por ciento) y los Gobierno locales (37,9 por ciento). De otro lado, se reportó una menor ejecución del Gobierno nacional (-10,2 por ciento), lo que contrarrestó el resultado final.

- Entre enero y abril, el **gasto corriente** ascendió a S/ 578 millones, lo que representó un alza de 10,3 por ciento en términos reales, ante el mayor gasto en los tres niveles de gobierno: Gobierno nacional (9,0 por ciento), Gobierno regional (5,5 por ciento) y Gobierno locales (28,3 por ciento).

CUADRO N° 9
TACNA: EJECUCIÓN DEL GASTO CORRIENTE NO FINANCIERO /1 /2
(Millones de soles)

	Abril			Enero - Abril		
	2024	2025	Var.% real	2024	2025	Var.% real
I. GASTOS CORRIENTES	**140**	**149**	**4,9**	**516**	**578**	**10,3**
Gobierno nacional	57	52	-10,2	221	244	9,0
Gobierno regional	57	61	5,2	221	236	5,5
Gobiernos locales	25	36	37,9	74	97	28,3
Remuneraciones	**78**	**85**	**7,0**	**317**	**359**	**11,6**
Gobierno nacional	26	32	18,8	106	135	25,0
Gobierno regional	42	45	5,5	177	189	5,2
Gobiernos locales	10	8	-17,7	33	35	3,0
Bienes y Servicios	**41**	**51**	**22,0**	**122**	**152**	**22,1**
Gobierno nacional	17	13	-25,6	57	61	5,0
Gobierno regional	10	13	24,1	26	32	18,5
Gobiernos locales	14	26	76,4	39	59	49,4
Transferencias 1/	**21**	**13**	**-37,7**	**76**	**67**	**-13,7**
Gobierno nacional	14	8	-46,5	58	49	-16,2
Gobierno regional	6	4	-29,3	17	15	-11,7
Gobiernos locales	1	1	43,3	2	3	41,3
II. FORMACIÓN BRUTA DE CAPITAL	**75**	**91**	**18,6**	**268**	**274**	**0,8**
Gobierno nacional	5	3	-40,8	63	21	-66,8
Gobierno regional	20	31	54,7	66	96	42,9
Gobiernos locales	50	57	10,7	139	157	11,6
III OTROS GASTOS DE CAPITAL 2/	**0**	**0**	**-**	**2**	**0**	**-91,9**
GASTO NO FINANCIERO TOTAL (I+II+III)	**215**	**240**	**9,7**	**785**	**852**	**6,9**
Gobierno nacional	63	56	-12,7	284	266	-8,0
Gobierno regional	77	92	17,8	288	333	13,8
Gobiernos locales	76	92	19,9	213	254	17,4

1/ Información actualizada al 30 de abril de 2025.
2/ Comprende la adquisición de activos no financieros.
Fuente: MEF.
Elaboración: BCRP, Sucursal Arequipa. Departamento de Estudios Económicos.

GRÁFICO Nº 4
TACNA: VARIACIÓN DE LA INVERSIÓN PÚBLICA
(Variación % real)

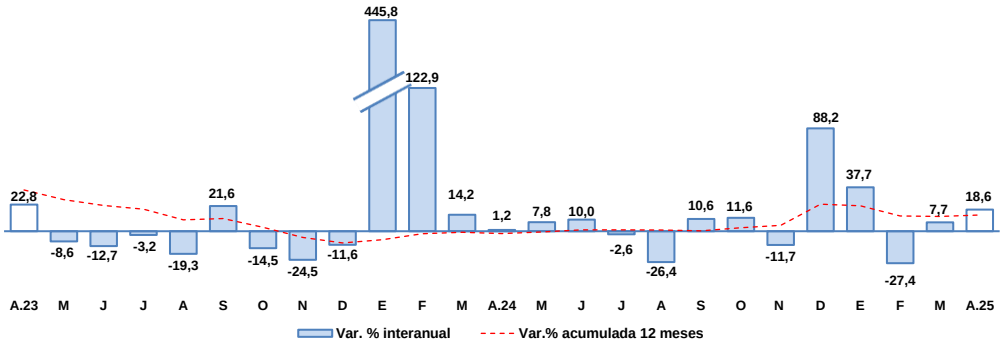

Fuente: Ministerio de Economía y Finanzas.
Elaboración: BCRP, Sucursal Arequipa, Departamento de Estudios Económicos

- En abril, la **inversión pública** (formación bruta de capital) alcanzó a S/ 91 millones, lo que representó un alza en términos reales de 18,6 por ciento en el período interanual, como consecuencia de la mayor ejecución del Gobierno regional (54,7 por ciento) y los

Gobiernos locales (10,7 por ciento). En contraste, se reportó una menor ejecución del Gobierno nacional (-40,8 por ciento).

- Entre los meses de enero y abril, la **inversión pública** (formación bruta de capital) fue de S/ 274 millones, lo que representó un incremento de 0,8 por ciento en términos reales, debido a la mayor ejecución del Gobierno regional (42,9 por ciento) y los Gobiernos locales (11,6 por ciento). De otro lado, se reportó una menor ejecución del Gobierno nacional (-66,8 por ciento), lo que contrarrestó el resultado final del sector.

- De esta manera, el **avance de la inversión pública,** al cierre de abril, fue de 21,6 por ciento del PIM, como resultado de la ejecución de 6,2 por ciento del Gobierno nacional, el avance de 31,0 por ciento del Gobierno regional, y de la ejecución de los Gobiernos locales que alcanzó el 24,8 por ciento.

- En abril, los principales proyectos ejecutados en los tres niveles de gobierno fueron:

  Por el **Gobierno nacional**:

  - Construcción y equipamiento de una nueva planta de tratamiento de agua potable de Calana, distrito de Calana, provincia de Tacna; por S/ 830,1 mil.

  - Mejoramiento del servicio académico de la E.A.P. de Ingeniería en Informática y Sistemas de la Facultad de Ingeniería de la Universidad Nacional Jorge Basadre Grohmann de Tacna; por S/ 476,2 mil.

  - Construcción de cerco perimétrico en el Centro Experimental Vila Vila de la Universidad Nacional Jorge Basadre Grohmann en la localidad Vila Vila, distrito de Sama, provincia de Tacna; con un monto de S/ 291,3 mil.

  - Mejoramiento del servicio académico de la Escuela Profesional de Derecho y Ciencias Políticas de la Facultad de Ciencias Jurídicas y Empresariales de la Universidad Nacional Jorge Basadre Grohmann de Tacna, distrito y provincia de Tacna; por S/ 203,7 mil.

  - Mejoramiento, ampliación y creación del Sistema de Tratamiento de Aguas Residuales en distritos de Tacna y Huánuco; con un monto de S/ 96,6 mil.

  En el **Gobierno regional**:

  - Creación del servicio de provisión de agua para riego en el Sector Hidráulico Mayor Uchusuma-Caplina Clase B, Sector Cerro Blanco, distrito de Calana, provincia de Tacna; por un monto de S/ 4,4 millones.

  - Mejoramiento y ampliación de los servicios del Archivo Regional de Tacna; con un monto de S/ 3,5 millones.

  - Mejoramiento del servicio de transitabilidad vehicular y peatonal en Alto Camilaca del distrito de Camilaca, provincia de Candarave; por S/ 2,1 millones.

  - Mejoramiento del servicio educativo del nivel primario y secundario de la I.E. N.° 42241 Hermógenes Arenas Yañez, distrito y provincia de Tacna; por un monto de S/ 1,8 millones.

  - Ampliación y mejoramiento de los servicios educativos de la Institución Educativa Luis Alberto Sánchez, distrito de Coronel Gregorio Albarracín Lanchipa, provincia de Tacna; con una inversión de S/ 1,4 millones.

Por los **Gobiernos locales:**

- Creación del servicio integral de agua potable y alcantarillado en el PROMUVI Señor de los Milagros en los distritos de Tacna y Coronel Gregorio Albarracín Lanchipa de la provincia de Tacna; con un monto de S/ 8,8 millones.

- Estudios de pre-inversión; por S/ 2,9 millones.

- Mejoramiento del servicio de habitabilidad institucional en la Municipalidad Provincial de Candarave, distrito y provincia de Candarave; con S/ 2,2 millones.

- Mejoramiento y ampliación del servicio de agua potable y alcantarillado sanitario en las localidades de Ilabaya, Mirave y Ticapampa, distrito de Ilabaya, provincia de Jorge Basadre; por un monto de S/ 1,8 millones.

- Mejoramiento y ampliación de los servicios operativos o misionales institucionales de la Oficina de Administración de Maquinaria y Equipo Pesado de la Municipalidad Provincial Jorge Basadre, distrito de Locumba, provincia de Jorge Basadre; con una inversión de S/ 1,8 millones.

IV. ANEXOS

ANEXO 1

TACNA: PRODUCCIÓN AGROPECUARIA 1/
(Toneladas métricas)

PRODUCTOS	2024									2025				PRODUCTOS
	ABR	MAY	JUN	JUL	AGO	SET	OCT	NOV	DIC	ENE	FEB	MAR	ABR	
AGRÍCOLA														**AGRÍCOLA**
Cebolla	6 037	5 553	768	1 589	2 251	950	1 775	602	416	579	1 280	3 995	4 198	Cebolla
Olivo	4 500	8 242	0	0	0	0	0	0	0	0	0	11 264	30 148	Olivo
Orégano	3 041	1 075	361	325	335	225	2 536	1 764	329	375	336	330	2 763	Orégano
Sandia	1 300	0	0	0	0	112	896	1 800	3 375	3 645	3 510	2 420	1 520	Sandia
Alfalfa	25 872	25 978	25 824	25 815	25 374	25 318	25 557	25 379	25 420	25 848	25 884	25 608	26 078	Alfalfa
Ají	2 204	1 842	1 010	0	0	250	0	0	54	1 410	2 534	2 564	2 150	Ají
Granada	0	0	0	0	0	0	0	0	0	0	0	218	0	Granada
Maíz amilaceo	63	1 742	234	3	6	3	3	6	0	0	25	51	93	Maíz amilaceo
Maíz chala	6 029	7 938	7 382	7 024	6 965	6 157	6 624	7 225	6 642	6 476	6 845	5 559	6 922	Maíz chala
Maíz choclo	460	58	50	75	136	154	80	45	36	83	326	665	540	Maíz choclo
Papa	1 146	146	60	20	257	300	184	141	235	528	1 356	1 968	1 649	Papa
Pimiento	488	756	120	205	284	192	121	145	120	135	253	188	270	Pimiento
Tomate	1 612	3 350	2 966	1 098	1 237	743	693	816	610	1 181	2 510	2 021	1 493	Tomate
Vid	370	0	0	0	0	0	0	0	0	1 764	2 047	1 316	340	Vid
Zapallo	126	0	120	677	3 340	4 679	1 142	642	596	935	1 382	1 968	349	Zapallo
PECUARIO														**PECUARIO**
Carne de ave 2/	1 603	1 693	1 590	1 634	1 488	1 455	1 416	1 424	1 524	1 492	1 308	1 616	1 710	Carne de ave 2/
Carne de porcino 2/	252	261	261	266	268	262	258	261	298	285	296	286	257	Carne de porcino 2/
Carne de vacuno 2/	83	85	88	90	89	90	88	90	95	87	83	85	84	Carne de vacuno 2/
Huevo	436	407	411	420	431	408	411	360	371	393	393	418	407	Huevo
Leche	1 939	2 007	1 944	2 002	1 976	1 922	2 006	1 905	2 010	2 011	1 818	2 023	1 946	Leche
Otros Pecuarios														**Otros Pecuarios**
Carne de alpaca 2/	21	24	26	27	26	25	24	25	25	22	24	24	23	Carne de alpaca 2/
Carne de llama 2/	13	14	14	14	15	14	14	15	15	12	12	12	13	Carne de llama 2/
Carne de caprino 2/	7	8	8	8	8	8	8	8	9	6	6	7	7	Carne de caprino 2/
Carne de ovino 2/	17	18	18	19	19	20	18	20	20	15	16	18	16	Carne de ovino 2/

1/ Cifras preliminares
2/ Peso neto.
Fuente: Ministerio de Desarrollo Agrario y Gerencia Regional de Agricultura y Riego - Tacna.
Elaboración: BCRP - Sucursal Arequipa. Departamento de Estudios Económicos.

ANEXO 2

TACNA: EXTRACCIÓN DE ESPECIES HIDROBIOLÓGICAS 1/
(Toneladas métricas)

ESPECIES	2024										2025			ESPECIES
	MAR	ABR	MAY	JUN	JUL	AGO	SET	OCT	NOV	DIC	ENE	FEB	MAR	
CHD 2/	**462**	**7 420**	**8 836**	**7 043**	**11 230**	**12 230**	**374**	**1 435**	**522**	**5 269**	**12 752**	**5 838**	**7 149**	**CHD 2/**
1. Fresco	395	4 418	5 271	4 029	7 485	7 689	359	1 370	511	4 164	9 243	3 751	6 022	1. Fresco
2. Congelado	46	2 785	2 761	2 175	2 860	2 986	4	14	4	285	2 184	1 218	907	2. Congelado
3. Seco	0	0	0	1	1	1	0	1	2	3	2	0	1	3. Seco
4. Enlatado	20	217	804	838	884	1 555	11	50	5	818	1 323	869	220	4. Enlatado

1/ Cifras preliminares
2/ Consumo Humano Directo
Fuente: Ministerio de la Producción – PRODUCE y Gerencia Regional de la Producción
Elaboración: BCRP - Sucursal Arequipa. Departamento de Estudios Económicos.

ANEXO 3

TACNA: PRODUCCIÓN MINERA 1/
(unidades recuperables)

PRODUCTOS	2024									2025				PRODUCTOS
	ABR	MAY	JUN	JUL	AGO	SET	OCT	NOV	DIC	ENE	FEB	MAR	ABR	
MINERÍA METÁLICA														**MINERÍA METÁLICA**
Cobre (TMF)	17 219	17 826	19 672	17 693	19 209	18 130	17 571	12 374	18 103	18 070	16 876	19 004	18 383	Cobre (TMF)
Oro (KGF)	160	156	161	156	85	211	151	147	143	142	138	141	123	Oro (KGF)
Plata (KGF)	7 241	8 050	8 456	8 002	8 800	7 881	7 988	5 496	7 619	7 785	6 906	7 373	7 735	Plata (KGF)
Molibdeno (TMF)	708	895	743	806	603	824	690	471	737	991	639	785	781	Molibdeno (TMF)

1/ Cifras Preliminares
Fuente: Ministerio de Energía y Minas.
Elaboración: BCRP - Sucursal Arequipa. Departamento de Estudios Económicos.

ANEXO 4

TACNA: IMPORTACIONES 1/
(Valor FOB - Millones de USD)

DESCRIPCIÓN	2024									2025				DESCRIPCIÓN
	ABR	MAY	JUN	JUL	AGO	SET	OCT	NOV	DIC	ENE	FEB	MAR	ABR	
I. BIENES DE CONSUMO	**13,7**	**14,1**	**21,3**	**21,6**	**16,8**	**15,2**	**21,0**	**19,7**	**17,9**	**15,8**	**17,9**	**19,1**	**19,9**	**I. BIENES DE CONSUMO**
Bienes de Consumo no Duradero	12,1	12,3	19,2	19,6	15,0	13,1	17,6	17,2	14,7	13,5	15,1	16,6	15,3	Bienes de Consumo no Duradero
Bienes de Consumo Duradero	1,6	1,8	2,2	2,1	1,8	2,1	3,5	2,5	3,2	2,3	2,8	2,5	4,6	Bienes de Consumo Duradero
II. INSUMOS	**9,5**	**10,5**	**8,3**	**16,5**	**26,1**	**26,0**	**24,3**	**13,7**	**15,4**	**14,5**	**14,1**	**13,4**	**14,9**	**II. INSUMOS**
Combustibles, Lubricantes y Conexos	0,0	0,0	0,0	0,1	0,0	0,0	0,0	0,0	0,1	0,1	0,1	0,1	0,2	Combustibles, Lubricantes y Conexos
Materias Primas para la Agricultura	0,4	0,7	0,4	0,6	0,9	1,0	2,4	2,3	3,1	2,6	1,7	1,0	1,0	Materias Primas para la Agricultura
Materias Primas para la Industria	9,1	9,8	7,9	15,8	25,1	24,9	21,9	11,3	12,2	11,9	12,4	12,3	13,7	Materias Primas para la Industria
III. BIENES DE CAPITAL	**81,1**	**64,1**	**60,7**	**67,4**	**65,4**	**68,4**	**76,6**	**68,4**	**68,6**	**49,9**	**64,9**	**57,6**	**63,8**	**III. BIENES DE CAPITAL**
Materiales de Construcción	2,1	6,5	5,1	7,7	1,6	1,9	2,7	2,8	2,9	2,7	2,7	2,6	2,8	Materiales de Construcción
Bienes de Capital para la Agricultura	0,2	0,2	0,2	0,2	0,3	0,2	0,1	0,4	0,3	0,1	0,5	0,4	0,4	Bienes de Capital para la Agricultura
Bienes de Capital para la Industria	10,3	8,6	12,9	12,5	13,4	9,4	13,6	12,7	15,1	17,8	15,3	16,4	10,8	Bienes de Capital para la Industria
Equipos de Transporte	68,4	48,8	42,6	46,9	50,0	56,8	60,2	52,5	50,3	29,3	46,5	38,2	49,8	Equipos de Transporte
TOTAL	**104,2**	**88,6**	**90,4**	**105,5**	**108,2**	**109,5**	**121,9**	**101,8**	**101,8**	**80,3**	**97,0**	**90,1**	**98,5**	**TOTAL**

1/ Cifras preliminares
Fuente: SUNAT.
Elaboración: BCRP - Sucursal Arequipa. Departamento de Estudios Económicos.

ANEXO 5

TACNA: ESTRUCTURA DE IMPORTACIONES POR PRINCIPALES PAÍSES DE ORIGEN
ENERO - ABRIL
(Valor FOB - Millones de USD)

País	Principales Productos	% del Total	Valor FOB acumulado	Estructura % por país
Chile		**33,1**	**121,3**	**100,0%**
	Demás partes destinadas a las máquinas (grúas)		15,8	13,0%
	Vehículos diesel para transporte de mercancías		5,2	4,3%
	Los demás moluscos congelados		3,1	2,6%
	Los demás cables de acero		2,8	2,3%
	Otros		94,5	77,9%
Brasil		**23,7**	**86,6**	**100,0%**
	Vehículos diesel para transporte de mercancías		21,4	24,8%
	Tractores		19,0	21,9%
	Camionetas pick-up ensambladas superior a 9,3 t		8,0	9,2%
	Los demás Vehículos automóviles para transporte		7,4	8,5%
	Los demás de vehículos		5,7	6,5%
	Vehículos de peso total con carga > a 6,2 t		5,0	5,8%
	Otros		20,1	23,2%
Reino Unido		**19,3**	**70,6**	**100,0%**
	Vehículos diesel para transporte de mercancías		46,7	66,1%
	Tractores		19,4	27,5%
	Los demás Vehículos automóviles para transporte		2,8	4,0%
	Otros		1,7	2,4%
República Popular De China		**7,6**	**27,7**	**100,0%**
	Hidrogenosulfuro (sulfhidrato) de sodio		7,8	28,3%
	Las demás suéteres de fibras acrílicas o modacrílicas		2,7	9,9%
	Calzas y demás artículos de calcetería de fibras sintéticas		2,5	8,9%
	Radiales		2,2	8,1%
	Otros		12,4	44,8%
Estados Unidos		**3,2**	**11,5**	**100,0%**
	Demás partes destinadas a las máquinas (grúas)		4,0	35,0%
	Los demás calzados con plataforma de madera		1,2	10,3%
	Los demás calzados, con puntera metálica de protección		1,1	9,5%
	Otros		5,2	45,2%
Argentina		**3,1**	**11,5**	**100,0%**
	Diccionarios y enciclopedias		1,0	8,6%
	Los demás medicamentos para uso veterinario		0,6	5,4%
	Los otros fungicidas, herbicidas		0,6	5,2%
	Otros		9,3	80,7%
Otros		**10,0**	**36,7**	
TOTAL		**100,0**	**365,8**	

Fuente: SUNAT
Elaboración: BCRP - Sucursal Arequipa. Departamento de Estudios Económicos.

ANEXO 6

TACNA: ESTRUCTURA DE IMPORTACIONES POR PRINCIPALES PRODUCTOS
ENERO - ABRIL
(Valor FOB - Millones de USD)

Producto	% del Total	Valor FOB acumulado	Estructura % por producto
Vehículos diesel para transporte de mercancías	**20,0**	**73,3**	**100,0%**
Reino Unido		46,7	63,7%
Brasil		21,4	29,3%
Otros		5,2	7,1%
Tractores	**10,5**	**38,4**	**100,0%**
Reino Unido		19,4	50,5%
Brasil		19,0	49,5%
Otros		0,0	0,0%
Las demás partes destinadas a las máquinas (grúas)	**5,6**	**20,5**	**100,0%**
Chile		15,8	77,1%
Estados Unidos		4,0	19,7%
Otros		0,7	3,2%
Los demás Vehículos automóviles para transporte	**2,8**	**10,2**	**100,0%**
Brasil		7,4	72,2%
Reino Unido		2,8	27,8%
Otros		0,0	0,0%
Vehículos para transporte de mercancías, superior a 9,3 t	**2,5**	**9,1**	**100,0%**
Brasil		8,0	87,8%
Reino Unido		1,1	12,2%
Otros		0,0	0,0%
Sulfuro de sodio	**2,2**	**8,1**	**100,0%**
República Popular De China		7,8	97,0%
Otros		0,2	3,0%
Los demás calzados que cubran el tobillo	**1,7**	**6,2**	**100,0%**
Brasil		3,2	52,5%
Otros		2,9	47,5%
Los demás de vehículos	**1,5**	**5,7**	**100,0%**
Brasil		5,7	100,0%
Otros		0,0	0,0%
Otros	**53,2**	**194,5**	
TOTAL	**100,0**	**365,8**	

Fuente: SUNAT
Elaboración: BCRP - Sucursal Arequipa. Departamento de Estudios Económicos.

ANEXO 7

TACNA: CRÉDITOS
(Saldo en millones de soles)

ENTIDADES FINANCIERAS	2024									2025				ENTIDADES FINANCIERAS
	ABR	MAY	JUN	JUL	AGO	SET	OCT	NOV	DIC	ENE	FEB	MAR	ABR	
I. BANCO DE LA NACIÓN	**106**	**111**	**111**	**114**	**116**	**115**	**116**	**120**	**123**	**123**	**123**	**123**	**124**	**I. BANCO DE LA NACIÓN**
II. AGROBANCO	**17**	**17**	**18**	**19**	**20**	**20**	**21**	**21**	**22**	**22**	**22**	**23**	**23**	**II. AGROBANCO**
III. BANCA MÚLTIPLE	**1 628**	**1 610**	**1 601**	**1 622**	**1 591**	**1 593**	**1 591**	**1 574**	**1 562**	**1 612**	**1 645**	**1 605**	**1 582**	**III. BANCA MÚLTIPLE**
IV. INSTIT. NO BANCARIAS	**1 084**	**1 081**	**1 079**	**1 072**	**1 065**	**1 046**	**1 051**	**1 060**	**1 059**	**999**	**997**	**1 000**	**1 003**	**IV. INSTIT. NO BANCARIAS**
Empresas Financieras	175	172	172	171	169	154	155	157	158	96	95	94	93	Empresas Financieras
Cajas Municipales	899	899	897	890	885	881	883	890	888	890	888	891	895	Cajas Municipales
Cajas Rurales	10	10	11	11	11	12	12	13	13	14	14	14	15	Cajas Rurales
Empresas de Crédito	0	0	0	0	0	0	0	0	0	0	0	0	0	Empresas de Crédito
TOTAL (I+II+III)	**2 836**	**2 820**	**2 810**	**2 827**	**2 793**	**2 774**	**2 779**	**2 774**	**2 765**	**2 757**	**2 788**	**2 750**	**2 731**	**TOTAL (I+II+III)**
Moneda Nacional	**2 731**	**2 721**	**2 714**	**2 732**	**2 692**	**2 676**	**2 676**	**2 671**	**2 663**	**2 655**	**2 694**	**2 656**	**2 637**	Moneda Nacional
Moneda Extranjera	**105**	**100**	**96**	**95**	**101**	**98**	**102**	**103**	**101**	**102**	**93**	**95**	**94**	Moneda Extranjera

Fuente: SBS y AFP
Elaboración: BCRP, Sucursal Arequipa. Departamento de Estudios Económicos.

ANEXO 8

TACNA: DEPÓSITOS
(Saldo en millones de soles)

ENTIDADES FINANCIERAS	2024									2025				ENTIDADES FINANCIERAS
	ABR	MAY	JUN	JUL	AGO	SET	OCT	NOV	DIC	ENE	FEB	MAR	ABR	
I. BANCO DE LA NACIÓN	**365**	**371**	**377**	**382**	**398**	**403**	**359**	**370**	**351**	**359**	**350**	**347**	**343**	**I. BANCO DE LA NACIÓN**
II. BANCA MÚLTIPLE	**1 613**	**1 576**	**1 592**	**1 618**	**1 711**	**1 797**	**1 768**	**1 817**	**1 857**	**1 887**	**1 864**	**1 933**	**1 862**	**II. BANCA MÚLTIPLE**
III. INSTIT. NO BANCARIAS	**683**	**693**	**690**	**692**	**700**	**696**	**699**	**711**	**718**	**694**	**690**	**690**	**696**	**III. INST. NO BANCARIAS**
Empresas Financieras	43	51	49	49	50	50	51	55	56	31	32	32	33	Empresas Financieras
Cajas Municipales	637	640	638	640	647	643	645	653	659	659	654	655	659	Cajas Municipales
Cajas Rurales	3	3	3	3	3	3	3	3	3	3	3	3	3	Cajas Rurales
TOTAL (I+II+III)	**2 662**	**2 641**	**2 659**	**2 692**	**2 809**	**2 896**	**2 825**	**2 897**	**2 925**	**2 940**	**2 904**	**2 970**	**2 901**	**TOTAL (I+II+III)**
Moneda Nacional	2 065	2 041	2 086	2 114	2 198	2 241	2 207	2 275	2 285	2 304	2 291	2 332	2 266	Moneda Nacional
Moneda Extranjera	597	600	573	578	611	655	618	622	640	636	612	638	635	Moneda Extranjera

Fuente: SBS y AFP
Elaboración: BCRP, Sucursal Arequipa. Departamento de Estudios Económicos.

ANEXO 9

TACNA: INGRESOS RECAUDADOS POR EL GOBIERNO CENTRAL
(Millones de soles)

DESCRIPCIÓN	2024									2025				DESCRIPCIÓN
	ABR	MAY	JUN	JUL	AGO	SEP	OCT	NOV	DIC	ENE	FEB	MAR	ABR	
I. INGRESOS TRIBUTARIOS	**105**	**97**	**91**	**105**	**99**	**118**	**110**	**127**	**116**	**94**	**85**	**107**	**115**	**I. INGRESOS TRIBUTARIOS**
1. Impuesto a los Ingresos	**20**	**14**	**15**	**13**	**13**	**15**	**13**	**12**	**21**	**20**	**12**	**13**	**25**	**1. Impuesto a los Ingresos**
- Personas Naturales	6	5	4	5	6	4	5	4	5	10	4	5	5	- Personas Naturales
- Personas Jurídicas	8	6	6	7	7	7	8	7	8	9	7	7	9	- Personas Jurídicas
- Regularizaciones	6	2	4	1	0	3	0	0	8	0	0	1	12	- Regularizaciones
2. Impuesto a la Importación	**3**	**3**	**5**	**6**	**4**	**4**	**4**	**5**	**5**	**4**	**4**	**5**	**5**	**2. Impuesto a la Importación**
3. Impuesto General a las Ventas	**80**	**78**	**69**	**83**	**79**	**96**	**91**	**82**	**86**	**67**	**66**	**85**	**83**	**3. Impuesto General a las Ventas**
- Operaciones Internas	10	9	8	9	9	8	9	7	8	12	9	9	10	- Operaciones Internas
- Operaciones Externas	70	69	61	74	70	88	82	75	77	54	57	76	72	- Operaciones Externas
4. Impuesto Selectivo al Consumo	**0**	**0**	**1**	**0**	**0**	**0**	**0**	**0**	**1**	**1**	**0**	**0**	**0**	**4. Impuesto Selectivo al Consumo**
5. Otros Ingresos Tributarios	**2**	**2**	**2**	**3**	**3**	**3**	**2**	**28**	**3**	**3**	**3**	**4**	**2**	**5. Otros Ingresos Tributarios**
II. INGR. NO TRIBUTARIOS	**0**	**0**	**0**	**0**	**0**	**0**	**0**	**0**	**2**	**0**	**0**	**0**	**1**	**II. INGR. NO TRIBUTARIOS**
INGRESOS CORRIENTES (I+II)	**105**	**97**	**91**	**105**	**99**	**118**	**110**	**127**	**118**	**94**	**85**	**107**	**116**	**INGRESOS CORRIENTES (I+II)**

Fuente: SUNAT.
Elaboración: BCRP, Sucursal Arequipa. Departamento de Estudios Económicos.

ANEXO 10

TACNA: EJECUCIÓN DE GASTOS DEL GOBIERNO NACIONAL 3/
(Millones de soles)

DESCRIPCIÓN	2024									2025				DESCRIPCIÓN
	ABR	MAY	JUN	JUL	AGO	SET	OCT	NOV	DIC	ENE	FEB	MAR	ABR	
GASTOS NO FINANCIEROS	**63**	**82**	**56**	**71**	**59**	**58**	**59**	**63**	**178**	**49**	**84**	**78**	**56**	**GASTOS NO FINANCIEROS**
A. GASTOS CORRIENTES	**57**	**57**	**44**	**60**	**56**	**54**	**51**	**51**	**71**	**47**	**73**	**72**	**52**	**A. GASTOS CORRIENTES**
1. Remuneraciones	26	29	27	33	31	28	28	31	38	34	36	33	32	1. Remuneraciones
2. Bienes y servicios	17	19	10	12	18	17	15	13	22	6	28	14	13	2. Bienes y servicios
3. Transferencias 1/	14	8	7	15	8	10	9	8	10	7	9	26	8	3. Transferencias 1/
B. GASTOS DE CAPITAL	**5**	**26**	**12**	**11**	**3**	**4**	**8**	**11**	**108**	**2**	**11**	**5**	**3**	**B. GASTOS DE CAPITAL**
1. Formación bruta de capital	5	26	12	10	3	4	8	10	108	2	11	5	3	1. Formación bruta de capital
2. Otros gastos de capital 2/	0	0	0	0	0	0	0	2	0	0	0	0	0	2. Otros gastos de capital 2/

1/ Incluye el pago de pensiones, donaciones, transferencias y otros gastos corrientes.
2/ Incluye donaciones y transferencias.
3/ Información actualizada al 30 de abril de 2025.
Fuente: MEF
Elaboración: BCRP, Sucursal Arequipa. Departamento de Estudios Económicos

ANEXO 11

TACNA: EJECUCIÓN DE GASTOS DEL GOBIERNO REGIONAL 3/
(Millones de soles)

DESCRIPCIÓN	2024									2025				DESCRIPCIÓN
	ABR	MAY	JUN	JUL	AGO	SET	OCT	NOV	DIC	ENE	FEB	MAR	ABR	
GASTOS NO FINANCIEROS	**77**	**75**	**75**	**85**	**96**	**87**	**96**	**86**	**155**	**76**	**78**	**85**	**92**	**GASTOS NO FINANCIEROS**
A. GASTOS CORRIENTES	**57**	**58**	**56**	**64**	**71**	**57**	**56**	**64**	**92**	**65**	**53**	**57**	**61**	**A. GASTOS CORRIENTES**
1. Remuneraciones	42	42	42	48	50	44	42	46	52	59	43	43	45	1. Remuneraciones
2. Bienes y servicios	10	12	11	10	9	10	11	13	33	2	7	10	13	2. Bienes y servicios
3. Transferencias 1/	6	3	4	6	11	3	3	4	7	4	4	3	4	3. Transferencias 1/
B. GASTOS DE CAPITAL	**20**	**18**	**19**	**21**	**25**	**30**	**40**	**22**	**64**	**12**	**25**	**28**	**31**	**B. GASTOS DE CAPITAL**
1. Formación bruta de capital	20	18	19	21	25	30	40	22	64	12	25	28	31	1. Formación bruta de capital
2. Otros gastos de capital 2/	0	0	0	0	0	0	0	0	0	0	0	0	0	2. Otros gastos de capital 2/

1/ Incluye el pago de pensiones, donaciones, transferencias y otros gastos corrientes.
2/ Incluye donaciones y transferencias.
3/ Información actualizada al 30 de abril de 2025.
Fuente: MEF
Elaboración: BCRP, Sucursal Arequipa. Departamento de Estudios Económicos.

ANEXO 12

TACNA: EJECUCIÓN DE GASTOS DE LOS GOBIERNOS LOCALES 3/
(Millones de soles)

DESCRIPCIÓN	2024									2025				DESCRIPCIÓN
	ABR	MAY	JUN	JUL	AGO	SET	OCT	NOV	DIC	ENE	FEB	MAR	ABR	
GASTOS NO FINANCIEROS	**76**	**76**	**79**	**76**	**75**	**88**	**85**	**88**	**218**	**27**	**53**	**81**	**92**	**GASTOS NO FINANCIEROS**
A. GASTOS CORRIENTES	**25**	**27**	**26**	**28**	**32**	**29**	**31**	**31**	**66**	**13**	**21**	**27**	**36**	**A. GASTOS CORRIENTES**
1. Remuneraciones	10	8	10	11	14	8	9	9	11	9	10	8	8	1. Remuneraciones
2. Bienes y servicios	14	17	16	16	17	19	20	20	52	4	11	19	26	2. Bienes y servicios
3. Transferencias 1/	1	1	1	1	2	2	2	2	2	0	1	1	1	3. Transferencias 1/
B. GASTOS DE CAPITAL	**50**	**49**	**53**	**48**	**42**	**60**	**54**	**58**	**153**	**15**	**32**	**54**	**57**	**B. GASTOS DE CAPITAL**
1. Formación bruta de capital	50	49	53	48	41	55	54	58	153	15	32	54	57	1. Formación bruta de capital
2. Otros gastos de capital 2/	0	0	0	0	2	4	0	0	0	0	0	0	0	2. Otros gastos de capital 2/

1/ Incluye el pago de pensiones, donaciones, transferencias y otros gastos corrientes.
2/ Incluye donaciones y transferencias.
3/ Información actualizada al 30 de abril de 2025.
Fuente: MEF
Elaboración: BCRP, Sucursal Arequipa. Departamento de Estudios Económicos.