

BANCO CENTRAL DE RESERVA DEL PERÚ

SUCURSAL AREQUIPA



MOQUEGUA: Síntesis de Actividad Económica

Noviembre 2025¹

Departamento de Estudios Económicos

¹ En el presente informe participaron: Nilda Cabrera, Alberto Carrasco, Angel Frisancho y Diego Camacho.

ÍNDICE

	<i>Página</i>
RESUMEN EJECUTIVO	3
I. ACTIVIDAD PRODUCTIVA.....	5
1. Actividad primaria	5
1.1 Sector agropecuario	5
1.2 Sector pesca	5
1.3 Sector minería	6
2. Otros indicadores sectoriales	7
2.1 Sector manufactura	8
II. CRÉDITOS Y DEPÓSITOS	9
1. Créditos	9
2. Depósitos	11
III. EJECUCION DEL PRESUPUESTO DE GASTOS DEL GOBIERNO GENERAL.....	12
1. Ejecución del gasto corriente no financiero.....	12
IV. ANEXOS	16

RESUMEN EJECUTIVO

Principales hechos de importancia

- En el mes de noviembre, los **sectores primarios** reportaron resultados mixtos. El sector **agropecuario** se expandió 37,2 por ciento y el sector **pesca** registró un alza de 255,5 por ciento; mientras que el sector **minería** se contrajo 9,2 por ciento.
- En cuanto a otros **indicadores de actividad económica**, en noviembre, la **inversión pública** registró una expansión de 25,1 por ciento interanual; en tanto que el sector **manufactura** decreció 2,6 por ciento. Por su parte, los indicadores financieros reportaron resultados positivos, los **créditos** se expandieron 9,6 por ciento interanual y los **depósitos** registraron un incremento de 1,3 por ciento respecto al mismo mes del año previo.

Actividad primaria

- El **sector agropecuario** registró un crecimiento de 37,2 por ciento interanual en noviembre, como resultado del mayor dinamismo reportado en el subsector agrícola (47,8 por ciento) y pecuario (11,0 por ciento). Entre enero y noviembre, el sector reportó una expansión de 6,4 por ciento, debido a la mayor producción en el subsector agrícola (6,7 por ciento) y pecuario (5,1 por ciento).
- El **sector pesca** mostró un incremento de 255,5 por ciento en términos interanuales en noviembre, debido a la mayor extracción de anchoveta destinada al consumo humano indirecto, que registró un alza superior a mil por ciento. Asimismo, la extracción de especies destinadas al consumo humano directo aumentó 42,9 por ciento. Entre enero y noviembre, el sector creció 17,2 por ciento respecto al mismo periodo del año anterior.
- En noviembre, el **sector minería** registró una contracción de 9,2 por ciento interanual, como resultado de una menor extracción cuprífera (-12,3 por ciento) y aurífera (-5,2 por ciento). Entre enero y noviembre, la producción minera se expandió ligeramente 0,9 por ciento con respecto al mismo período del año anterior, ante la mayor producción de cobre (2,8 por ciento) y plata (2,8 por ciento).

Otros indicadores de actividad económica

- En noviembre, el **sector manufactura** reportó un retroceso de 2,6 por ciento frente al período comparativo interanual, debido a la menor producción de cobre blíster (-8,4 por ciento), plata refinada (-4,8 por ciento) y oro refinado (2,5 por ciento). Entre enero y noviembre, el sector fabril registró una contracción de 15,8 por ciento respecto al mismo período del año anterior, como resultado de la menor fabricación de productos derivados del cobre, tales como cobre blíster (-17,1 por ciento) y cátodos de cobre (-16,5 por ciento).
- Al cierre de noviembre, los saldos de **créditos** sumaron S/ 1 435 millones, lo que representó un crecimiento de 9,6 por ciento interanual y un alza de 1,8 por ciento intermensual. Por su parte, los **depósitos** alcanzaron un saldo de S/ 1 934 millones, lo que significó una expansión de 1,3 por ciento interanual y un alza de 1,7 por ciento intermensual.
- En noviembre, la **inversión pública** (formación bruta de capital) sumó S/ 111 millones, lo que representó un incremento de 25,1 por ciento en términos reales, debido a la mayor ejecución del Gobierno nacional (56,1 por ciento), Gobierno regional (1,3 por ciento) y de los Gobiernos locales (34,1 por ciento). Entre enero y noviembre, la inversión pública (formación bruta de capital) creció 11,0 por ciento en términos reales, ante la mayor ejecución de los gobiernos subnacionales.

CUADRO N° 1
MOQUEGUA: OTROS INDICADORES DE ACTIVIDAD ECONOMICA
 (Variación % respecto a similar mes del año anterior)

	Jun.25	Jul.25	Ago.25	Set.25	Oct.25	Nov.25
Producción industrial 1/	↓ -6,4	↓ -0,2	↓ -80,2	↓ -28,6	↑ 30,0	↓ -2,6
Crédito total 2/	↓ -0,7	↑ 3,7	↑ 5,5	↑ 7,1	↑ 9,0	↑ 9,6
Depósitos 2/	↑ 4,6	↑ 4,6	↑ 3,7	↑ 3,2	↑ 4,2	↑ 1,3
Inversión Pública 1/	↓ -11,0	↑ 23,0	↑ 24,1	↓ -4,7	↑ 26,6	↑ 25,1

1/ En términos reales

2/ En términos nominales

Fuente: BCRP – Sucursal Arequipa, SBS, SUNAT, MTPE y MEF.

I. ACTIVIDAD PRODUCTIVA

1. Actividad primaria

1.1 Sector agropecuario

- En noviembre, el **sector agropecuario** creció 37,2 por ciento interanual, como resultado del mayor dinamismo reportado en el subsector agrícola (47,8 por ciento), ante las mayores áreas cosechadas de cultivos orientados al mercado externo y agroindustria (102,5 por ciento), así como de los cultivos dirigidos al mercado interno (40,1 por ciento). Asimismo, se registró una mayor actividad pecuaria (11,0 por ciento), que coadyuvó al resultado del sector. Entre enero y noviembre, el sector reportó una expansión de 6,4 por ciento, debido al crecimiento del subsector agrícola (6,7 por ciento) y pecuario (5,1 por ciento).

CUADRO N° 2
MOQUEGUA: SECTOR AGROPECUARIO 1/
(Miles de toneladas)

Subsectores	Estructura Porcentual 2024 2/	Noviembre				Enero - Noviembre			
		2024	2025	Var. %	Contribución al crecimiento 3/	2024	2025	Var. %	Contribución al crecimiento 3/
SECTOR AGRÍCOLA	78,1			47,8	34,0			6,7	5,3
Orientada al mercado externo y agroindustria 2/	19,5			102,5	12,7			1,3	0,3
Arándano	4,0	0,0	0,0	-	-	0,7	0,8	25,4	1,1
Olivo	0,0	0,0	0,0	-	-	0,0	0,7	5/	1,1
Orégano	3,4	0,1	0,2	79,6	4,1	0,9	0,6	-40,4	-1,4
Palta	7,3	0,3	0,8	151,6	5,1	8,9	9,8	9,6	0,7
Vid	4,7	0,0	0,0	-100,0	-0,2	4,8	3,7	-24,1	-1,2
Orientada al mercado interno 2/	58,6			40,1	35,2			8,7	6,4
Alfalfa	48,7	56,5	81,6	44,4	25,9	554,2	638,7	15,3	7,2
Cebolla	0,9	0,1	0,2	53,5	0,3	2,3	2,4	5,5	0,0
Chirimoya	0,3	0,0	0,0	-	-	0,3	0,4	30,8	0,1
Frijol grano seco	0,0	0,0	0,0	-	-	0,0	0,0	-100,0	0,0
Haba grano seco	0,2	0,0	0,0	-88,0	-0,1	0,3	0,3	-0,8	0,0
Maíz amiláceo	1,2	0,0	0,0	177,0	0,1	1,5	1,1	-26,5	-0,3
Maíz Choclo	0,2	0,0	0,0	-100,0	-0,1	0,4	0,1	-63,0	-0,1
Manzana	0,3	0,0	0,0	-	-	0,6	0,6	9,4	0,0
Papa	2,8	0,1	0,1	88,7	0,2	9,2	7,5	-17,8	-0,5
Tuna	2,0	0,3	0,2	-35,0	-0,4	5,5	4,7	-14,1	-0,3
Zapallo	1,2	0,4	0,0	-90,7	-1,3	4,3	1,3	-70,4	-0,9
SECTOR PECUARIO	21,9			11,0	3,2			5,1	1,1
Carne de ave 4/	0,6	0,0	0,0	123,8	1,0	0,2	0,2	12,6	0,1
Carne de alpaca 4/	0,5	0,0	0,0	6,0	0,0	0,1	0,1	2,9	0,0
Carne de ovino 4/	0,5	0,0	0,0	7,4	0,0	0,1	0,1	1,1	0,0
Carne de porcino 4/	4,3	0,1	0,1	12,2	0,6	1,2	1,2	4,0	0,2
Carne de vacuno 4/	4,3	0,1	0,1	5,2	0,3	0,7	0,7	9,9	0,4
Fibra Alpaca	0,7	0,0	0,0	0,1	0,0	0,0	0,0	4,0	0,0
Huevos	0,6	0,0	0,0	-0,7	0,0	0,3	0,3	-3,7	0,0
Leche	10,0	1,5	1,7	10,8	1,2	16,4	17,1	4,1	0,4
SECTOR AGROPECUARIO	100,0			37,2	37,2			6,4	6,4

1/ Cifras preliminares.

2/ A precios de 2007.

3/ En base a la estructura de similar periodo de 2024.

4/ Peso Neto.

5/ Variación mayor a mil por ciento.

Fuente: Ministerio de Agricultura y Riego y Gerencia Regional de Agricultura y Riego - Moquegua

Elaboración: BCRP - Sucursal Arequipa. Departamento de Estudios Económicos.

- El resultado positivo del **subsector agrícola**, en noviembre, se debió a las mayores áreas cosechadas de cultivos orientados al mercado externo y agroindustria (102,5 por ciento), por la mayor producción de palta (151,6 por ciento) y orégano (79,6 por ciento). Asimismo, los cultivos orientados al mercado interno presentaron una expansión de 40,1 por ciento, ante la mayor producción de alfalfa (44,4 por ciento), cebolla (53,5 por ciento), papa (88,7 por ciento) y maíz amiláceo (177,0 por ciento).



- Entre enero y noviembre, la actividad agrícola reportó un crecimiento de 6,7 por ciento, por la mayor producción de cultivos orientados al mercado interno (8,7 por ciento), fundamentalmente por el alza en la producción de alfalfa (15,3 por ciento), chirimoya (30,8 por ciento), cebolla (5,5 por ciento) y manzana (9,4 por ciento). Asimismo, se reportó una mayor producción de cultivos dirigidos al mercado externo y agroindustria (1,3 por ciento), ante la mayor producción de olivo (mayor a mil por ciento), arándano (25,4 por ciento) y palta (9,6 por ciento), contribuyendo al resultado positivo del subsector.
- El **subsector pecuario**, en noviembre, registró un incremento de 11,0 por ciento interanual, debido al mayor volumen producido de leche (10,8 por ciento), carne de ave (123,8 por ciento), carne de porcino (12,2 por ciento), carne de vacuno (5,2 por ciento), carne de ovino (7,4 por ciento), carne de alpaca (6,0 por ciento) y fibra de alpaca (0,1 por ciento). Entre enero y noviembre, el subsector creció 5,1 por ciento como resultado de la mayor producción de carne de vacuno (9,9 por ciento), leche (4,1 por ciento), carne de porcino (4,0 por ciento), carne de ave (12,6 por ciento), fibra de alpaca (4,0 por ciento), carne de alpaca (2,9 por ciento) y carne de ovino (1,1 por ciento).

1.2 Sector pesca

- El **sector pesca** creció 255,5 por ciento en términos interanuales en noviembre, debido a la mayor extracción de anchoveta destinada al consumo humano indirecto, que registró un incremento superior a mil por ciento¹. Asimismo, la extracción de especies destinadas al consumo humano directo aumentó 42,9 por ciento, y fue explicada por los mayores desembarques orientados al consumo de fresco (23,7 por ciento), principalmente de ejemplares tales como perico y jurel, así como por la línea de congelado (641,1 por ciento). En contraste, las líneas de enlatado y curado no registraron actividad.
- Entre enero y noviembre, el sector pesca creció 17,2 por ciento respecto con al mismo periodo del año anterior, principalmente debido al incremento de la extracción de especies destinadas al consumo humano indirecto (339,8 por ciento). Por su parte, las capturas orientadas al consumo humano directo registraron un leve crecimiento de 1,1 por ciento, asociado a los mayores desembarques de productos marinos en estado congelado (122,3 por ciento). En contraste, se observó una disminución en las líneas de fresco (-1,1 por ciento), enlatado (-24,6 por ciento) y curado (-43,4 por ciento).

CUADRO N° 3
MOQUEGUA: SECTOR PESCA 1/

	Noviembre			Enero - Noviembre		
	2024	2025	Var. %	2024	2025	Var. %
Consumo Humano Directo	1 640	2 344	42,9	81 030	81 941	1,1
Fresco	1 361	1 684	23,7	72 262	71 469	-1,1
Congelado	89	660	641,1	2 632	5 852	122,3
Enlatado	190	0	-100,0	6 090	4 594	-24,6
Curado	0	0	-	46	26	-43,4
Consumo Humano Indirecto	163	23 738	3/	33 401	146 892	339,8
SECTOR PESCA 2/			255,5			17,2

1/ Cifras preliminares.

2/ A precios de 2007.

3/ Variación mayor a 1000 por ciento

Fuente: Ministerio de la Producción – PRODUCE y Gerencia regional de la Producción Moquegua.

Elaboración: BCRP - Sucursal Arequipa. Departamento de Estudios Económicos.

- En noviembre, el **precio promedio internacional de la harina de pescado** alcanzó los USD 1 859 por tonelada, lo que significó un incremento de 23,3 por ciento en el periodo comparativo interanual y un crecimiento de 1,5 por ciento en el periodo intermensual.

¹ Gracias a la vigencia de la segunda temporada de pesca de anchoveta en el sur, que se extiende hasta el 31 de diciembre de 2025.

GRÁFICO N° 1
COTIZACIÓN INTERNACIONAL DE HARINA DE PESCADO
(Hamburgo - US\$/TM)

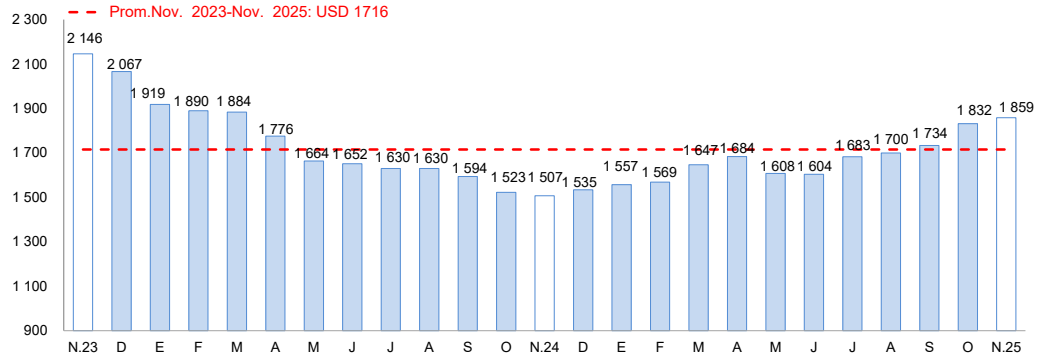

Fuente: Reuters y Bloomberg.

Elaboración: BCRP – Sucursal Arequipa. Departamento de Estudios Económicos

1.3 Sector minería

- La **actividad minera** reportó una contracción de 9,2 por ciento interanual en noviembre, como resultado de una menor extracción cuprífera (-12,3 por ciento) y aurífera (-5,2 por ciento). En contraste, se reportó una mayor producción de molibdeno (4,8 por ciento) y plata (12,8 por ciento), lo que contrarrestó parcialmente el resultado final del sector. De esta manera, a nivel departamental, Moquegua ocupó el primer lugar en la extracción de cobre y molibdeno, con una participación de 17,9 por ciento y 30,4 por ciento, respectivamente.
- En el periodo acumulado a noviembre, la producción minera se expandió 0,9 por ciento con respecto al mismo período del año anterior, debido a la mayor producción de cobre (2,8 por ciento) y plata (2,8 por ciento). Por el contrario, se reportó una caída en la producción de molibdeno (-7,4 por ciento) y oro (-2,0 por ciento). A nivel de regiones, Moquegua continuó liderando la producción de cobre con una participación de 17,6 por ciento; mientras que se mantuvo en el tercer lugar en la producción de molibdeno, con una participación de 24,1 por ciento.

CUADRO N° 4
MOQUEGUA: SECTOR MINERÍA 1/

Unidades recuperables
(Variación % real respecto a similar periodo del año anterior)

Mineral	Estructura Porcentual 2024 2/	Noviembre				Enero - Noviembre			
		2024	2025	Var.%	Contribución al crecimiento 3/	2024	2025	Var.%	Contribución al crecimiento 3/
Cobre (TMF)	80,2	40 980	35 946	-12,3	-10,1	398 940	409 973	2,8	2,2
Oro (KGF)	0,1	13	12	-5,2	0,0	130	128	-2,0	0,0
Plata (KGF)	1,0	5 858	6 607	12,8	0,1	71 046	73 038	2,8	0,0
Molibdeno (TMF)	18,7	773	810	4,8	0,8	8 704	8 057	-7,4	-1,4
SECTOR MINERÍA 2/	100,0			-9,2	-9,2			0,9	0,9

1/ Cifras preliminares.

2/ A precios de 2007.

3/ En base a la estructura de similar periodo de 2024.

Fuente: Ministerio de Energía y Minas.

Elaboración: BCRP - Sucursal Arequipa. Departamento de Estudios Económicos.

- Entre enero y noviembre, la región de Moquegua lideró la **inversión minera** a nivel nacional, con un monto de USD 679,2 millones, lo que significó una participación de 13,2 por ciento del total nacional y un crecimiento de 13,1 por ciento durante el período de análisis. Este resultado estuvo asociado, esencialmente, a la ejecución sostenida de desembolsos por parte de la Compañía de Minas Buenaventura S.A.A. y Southern Peru Copper Corporation.

GRÁFICO N° 2
MOQUEGUA: VARIACIÓN DE LA PRODUCCIÓN MINERA
(Variación % real respecto a similar mes del año anterior)

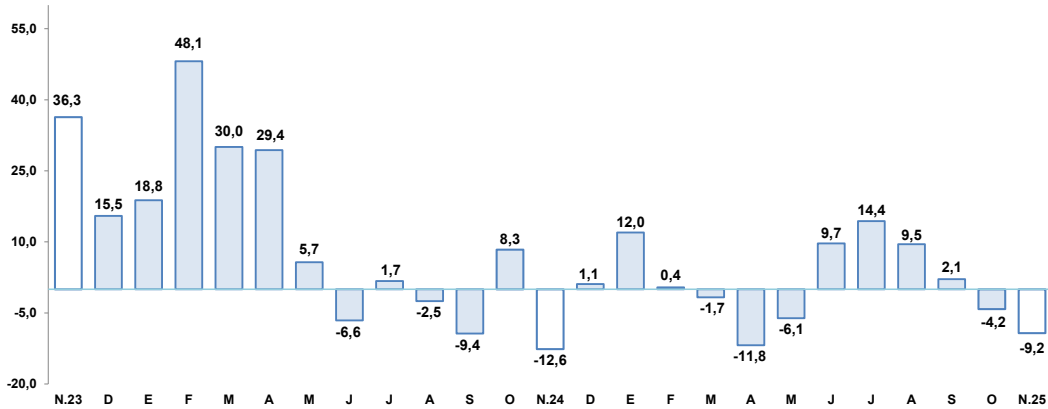

Fuente: Ministerio de Energía y Minas.
Elaboración: BCRP, Sucursal Arequipa, Departamento de Estudios Económicos.

- En noviembre, la **cotización internacional de los principales metales** mostró una tendencia al alza en el periodo intermensual. El precio del cobre (USD/TM 10 801) registró un alza de 1,0 por ciento, ante la menor oferta global de cobre y las expectativas de recortes de tasas de la Reserva Federal. Por su parte, el precio del oro (USD/oz.tr. 4 087) registró un incremento de 0,7 por ciento, debido a la incertidumbre de la economía de Estados Unidos, tras el cierre gubernamental y la compra sostenida de los bancos centrales. Finalmente, los precios de la plata (USD/oz.tr. 51), plomo (¢USD/lb. 91) y zinc (¢USD/lb. 145) registraron un crecimiento de 2,9 por ciento, 1,6 por ciento y 1,2 por ciento, respectivamente.

2. Otros indicadores sectoriales

2.1 Sector manufactura

- La actividad **manufacturera** se contrajo 2,6 por ciento interanual en noviembre, resultado explicado por la menor producción de cobre blíster (-8,4 por ciento), plata refinada (-4,8 por ciento) y oro refinado (-2,5 por ciento). De otro lado, se reportó una mayor producción de conservas y congelado de pescado (777,4 por ciento), harina y aceite de pescado (mayor a 1 000 por ciento) y cátodos de cobre (2,4 por ciento), lo que atenuó parcialmente el resultado final del sector.

CUADRO N° 5
MOQUEGUA: SECTOR MANUFACTURA 1/
(Variación % real respecto a similar periodo del año anterior)

Ramas de actividad	Estructura porcentual 2024 2/	Noviembre		Enero - Noviembre	
		Var. %	Contribución 3/	Var. %	Contribución 3/
MANUFACTURA PRIMARIA		-2,6	-2,6	-15,8	-15,8
Conservas y congelado pescado	0,0	777,4	0,6	182,0	0,2
Harina y aceite de pescado	0,2	4/	267,0	367,5	3,7
Cobre blíster	55,0	-8,4	-4,6	-17,1	-9,3
Cátodos de cobre	43,6	2,4	1,0	-16,5	-7,1
Oro refinado	0,0	-2,5	0,0	6,5	0,0
Plata refinada	1,2	-4,8	-0,1	5,1	0,1
SECTOR MANUFACTURA	100,0	-2,6	-2,6	-15,8	-15,8

1/ Cifras preliminares.
2/ A precios de 2007.
3/ En base a la estructura de similar periodo de 2024.
4/ Variación mayor a 1 000 por ciento.
Fuente: Ministerios de la Producción y de Energía y Minas
Elaboración: BCRP, Sucursal Arequipa. Departamento de Estudios Económicos.

- En el período acumulado entre enero y noviembre, el sector fabril registró una contracción de 15,8 por ciento respecto al mismo período del año anterior, resultado explicado por la menor producción de cobre blíster (-17,1 por ciento) y cátodos de cobre (-16,5 por ciento). En contraste, se reportó una mayor producción de harina y aceite de pescado (367,5 por ciento), conservas y congelado de pescado (182,0 por ciento), oro refinado (6,5 por ciento) y plata refinada (5,1 por ciento).

GRÁFICO N° 3
MOQUEGUA: VARIACIÓN DE LA MANUFACTURA PRIMARIA
(Variación % real respecto a similar mes del año anterior)

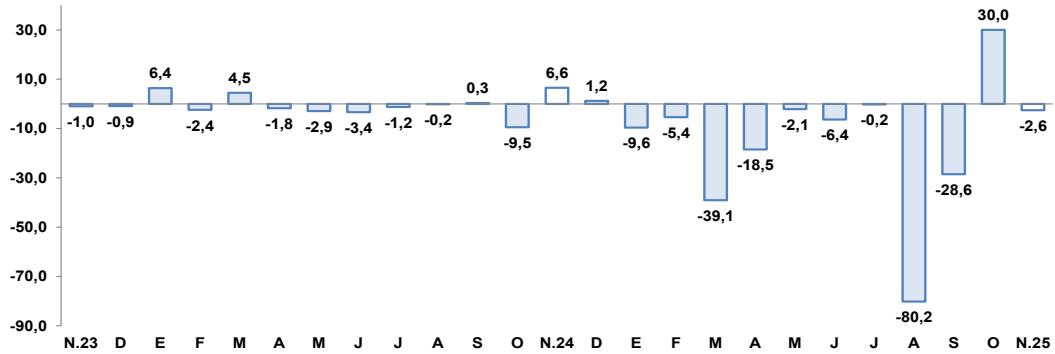

Fuente: Empresas industriales.

Elaboración: BCRP, Sucursal Arequipa, Departamento de Estudios Económicos.

II. CRÉDITOS Y DEPÓSITOS

1. Créditos

- Al finalizar noviembre, los **créditos** en la región sumaron S/ 1 435 millones, lo que representó un crecimiento de 9,6 por ciento interanual y un alza de 1,8 por ciento intermensual. A nivel de instituciones, la Banca Múltiple concentró el 51,5 por ciento del total de las colocaciones y reportó un incremento de 17,3 por ciento interanual; las Cajas Municipales representaron el 38,0 por ciento del total de operaciones y registraron un alza de 9,7 por ciento interanual; y las Empresas Financieras participaron del 3,5 por ciento de las colocaciones y evidenciaron una caída de 46,9 por ciento interanual. Finalmente, el Banco de la Nación alcanzó una participación de 6,6 por ciento de las colocaciones y sus saldos crecieron 14,5 por ciento; mientras que, Agrobanco representó el 0,4 por ciento del total, reportando un crecimiento de 15,1 por ciento interanual.

CUADRO N° 6
MOQUEGUA: CREDITO DIRECTO
(Millones de soles)

	Estructura % Nov-25	Saldo en millones de soles 1/		Tasa de crecimiento (%)	
		Oct-25	Nov-25	Mes	12 Meses
Banco de la Nación	6,6	91	95	4,4	14,5
Agrobanco	0,4	6	6	0,5	15,1
Banca Múltiple	51,5	725	739	1,9	17,3
Financieras	3,5	50	50	0,3	-46,9
Cajas Municipales	38,0	538	545	1,3	9,7
Cajas Rurales	0,0	0	0	-	-
Empresas de Crédito	0,0	0	0	-	-
TOTAL	100,0	1 410	1 435	1,8	9,6
MN	98,2	1 386	1 410	1,8	9,5
ME	1,8	24	25	4,0	14,8
Coef. de Dolarización (%)		1,7	1,8		

1/ Los saldos en moneda extranjera se valúan al tipo de cambio constante de diciembre 2024 (S/3,77)

Fuente: SBS y AFP.

Elaboración: BCRP, Sucursal Arequipa. Departamento de Estudios Económicos.



- Según el **tipo de moneda**, las colocaciones en moneda nacional representaron el 98,2 por ciento del total y reportaron un incremento de 9,5 por ciento frente a su comparativo interanual; en tanto que, los créditos en moneda extranjera registraron una expansión de 14,8 por ciento en el mismo período. De esta manera, el **coeficiente de dolarización** alcanzó a 1,8 por ciento, situándose en 0,1 puntos porcentuales por encima del nivel reportado en similar período del año anterior.

GRAFICO N° 4
MOQUEGUA: VARIACIÓN DEL CREDITO DIRECTO
(Variación % respecto a similar mes del año anterior)

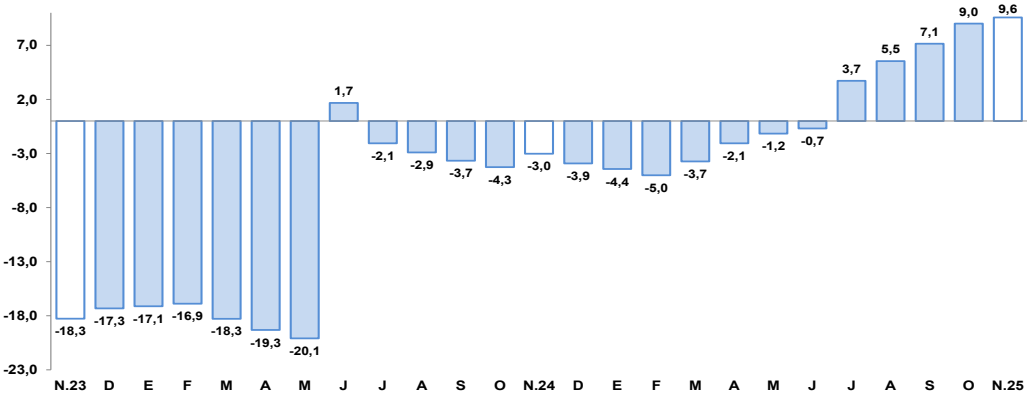

Fuente: SBS y AFP.
Elaboración: BCRP, Sucursal Arequipa. Departamento de Estudios Económicos.

- De acuerdo con la **modalidad de crédito**, al cierre de noviembre, las operaciones orientadas al sector empresarial representaron el 61,6 por ciento del total y evidenciaron un crecimiento de 14,6 por ciento interanual; mientras que, los créditos personales concentraron el 38,4 por ciento restante de las operaciones y reportaron un alza de 1,6 por ciento interanual, resultado explicado por el mayor dinamismo de los préstamos de consumo (3,4 por ciento).

CUADRO N° 7
MOQUEGUA: CREDITO DIRECTO POR TIPO 1/
(En porcentaje)

	Estructura %	Tasa de crecimiento (%)	
		Noviembre-2025	
		Mes	12 Meses
Empresarial	61,6	2,4	14,6
Corporativo	0,0	-	-
Grandes Empresas	0,8	-14,9	-
Medianas Empresas	1,6	23,0	-
Pequeñas Empresas	53,4	2,1	-
Microempresas	5,7	3,9	-
Personal	38,4	0,4	1,6
Consumo	28,9	0,6	3,4
Hipotecario	9,5	-0,2	-3,6
Total	100,0	1,6	9,2

1/ Sin considerar el Banco de la Nación y Agrobanco, con tipo de cambio fijo.
Fuente: SBS y AFP.
Elaboración: BCRP, Sucursal Arequipa, Departamento de Estudios Económicos.

- La **tasa de morosidad** fue de 5,5 por ciento en noviembre, situándose en 0,9 puntos porcentuales por debajo de la tasa registrada en similar período del año anterior. De esta manera, las instituciones que registraron el mayor porcentaje de morosidad fueron Agrobanco (11,5 por ciento), las Cajas Municipales (5,7 por ciento), y la Banca Múltiple (5,7 por ciento). De otro lado, las Empresas Financieras (3,4 por ciento) y el Banco de la Nación (3,0 por ciento) registraron las menores tasas de morosidad.

GRÁFICO N° 5
MOQUEGUA: TASA DE MOROSIDAD 1/
(Porcentaje)

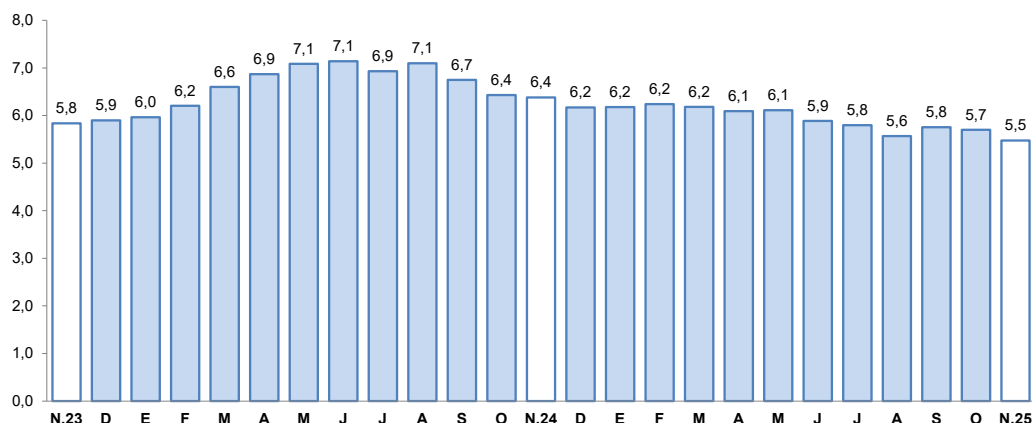

1/ Morosidad = (créditos vencidos + créditos en cobranza judicial) / colocaciones brutas.

Fuente: Superintendencia de Banca, Seguros y AFPs.

Elaboración: BCRP, Sucursal Arequipa, Departamento de Estudios Económicos.

2. Depósitos

- Al finalizar el mes de noviembre, los saldos de **depósitos** en la región sumaron S/ 1 934 millones, lo que significó una expansión de 1,3 por ciento interanual y un alza de 1,7 por ciento intermensual. Según el tipo de instituciones, las operaciones de la Banca Múltiple agruparon el 68,6 por ciento del total y registraron un crecimiento de 1,8 por ciento interanual; las Cajas Municipales representaron el 16,5 por ciento de las captaciones y reportaron una contracción de 2,8 por ciento interanual; mientras que, las Financieras participaron del 0,8 por ciento del total y sus saldos disminuyeron 32,9 por ciento interanual. Por otro lado, el Banco de la Nación alcanzó una participación de 14,1 por ciento de las operaciones, registrando un crecimiento de 7,6 por ciento con respecto al mismo período del año anterior.
- Según el **tipo de moneda**, el 81,4 por ciento del total de depósitos se realizaron en moneda nacional, reportando una caída de 1,3 por ciento interanual; en tanto que, las operaciones en moneda extranjera evidenciaron un crecimiento de 14,6 por ciento en términos interanuales. De esta manera, el **coeficiente de dolarización** alcanzó a 18,6 por ciento, situándose en 2,1 puntos porcentuales por encima del valor registrado en el mismo período del año anterior.
- De acuerdo con la **modalidad de captación**, el 56,9 por ciento del total de operaciones correspondieron a depósitos de ahorro, los que mostraron un incremento en sus saldos de 7,2 por ciento frente a su comparativo interanual; seguidos por los depósitos a plazo, que participaron del 28,1 por ciento de las captaciones, reportando una caída de 1,0 por ciento interanual; y, por último, se ubicaron los depósitos a la vista, que canalizaron el 15,0 por ciento restante de las operaciones y reportaron una contracción de 12,8 por ciento interanual.

CUADRO N° 8
MOQUEGUA: DEPÓSITOS
(Millones de soles)

	Estructura % Nov-25	Saldo en millones de soles 1/		Tasa de crecimiento (%)	
		Oct-25	Nov-25	Mes	12 Meses
Banco de la Nación	14,1	270	273	1,1	7,6
Banca Múltiple	68,6	1 300	1 326	2,0	1,8
Financieras	0,8	16	16	-2,2	-32,9
Cajas Municipales	16,5	316	319	0,8	-2,8
Cajas Rurales	0,0	0	0	-	-
TOTAL	100,0	1 903	1 934	1,7	1,3
Vista	15,0	269	290	7,7	-12,8
Ahorro	56,9	1 096	1 100	0,4	7,2
A plazo	28,1	537	544	1,2	-1,0
MN	81,4	1 545	1 574	1,9	-1,3
ME	18,6	358	360	0,6	14,6
Coef. de Dolarización (%)		18,8	18,6		

1/ Los saldos en moneda extranjera se valúan al tipo de cambio constante de diciembre 2024 (S/3,77).

Fuente: SBS y AFP.

Elaboración: BCRP, Sucursal Arequipa. Departamento de Estudios Económicos.

GRÁFICO N° 6
MOQUEGUA: VARIACION DE LOS DEPÓSITOS
(Variación % respecto a similar mes del año anterior)

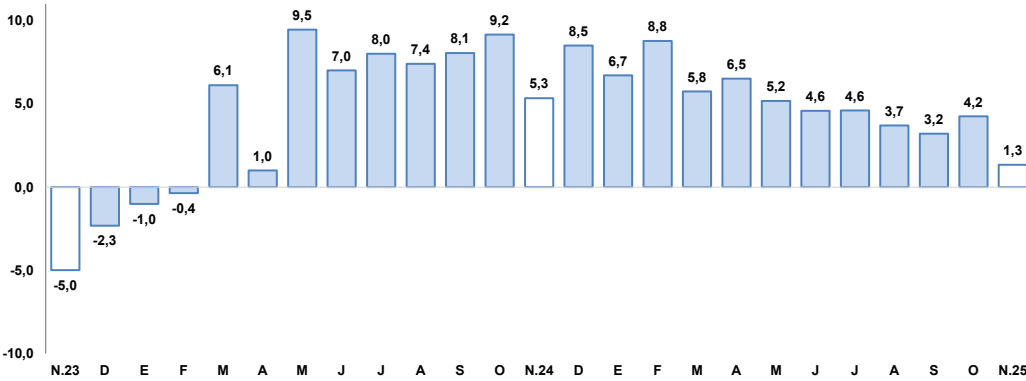

Fuente: SBS y AFP.

Elaboración: BCRP, Sucursal Arequipa. Departamento de Estudios Económicos.

- El **coeficiente colocaciones/depósitos**, en el mes de noviembre, fue de 0,74, cifra mayor al valor registrado en el mismo período del año anterior (0,69).

III. EJECUCION DEL PRESUPUESTO DE GASTOS DEL GOBIERNO GENERAL

1. Ejecución del gasto corriente no financiero

- En noviembre, el **gasto corriente** sumó S/ 96 millones, lo que significó una contracción real de 25,6 por ciento interanual, por la menor ejecución del Gobierno nacional (-50,2 por ciento) y Gobierno regional (-13,2 por ciento); resultado que fue contrarrestado parcialmente por el mayor gasto de los Gobiernos locales (12,9 por ciento).
- Entre enero y noviembre, el **gasto corriente** ascendió a S/ 1 112 millones, lo que representó un incremento de 5,7 por ciento en términos reales, debido al mayor gasto en los tres niveles de gobierno: Gobierno nacional (4,4 por ciento), Gobierno regional (3,6 por ciento) y Gobiernos locales (13,3 por ciento).

CUADRO N° 9
MOQUEGUA: EJECUCION DEL GASTO CORRIENTE NO FINANCIERO 1/
(Millones de soles)

	Noviembre			Enero - Noviembre		
	2024	2025	Var.% real	2024	2025	Var.% real
I. GASTOS CORRIENTES	127	96	-25,6	1 036	1 112	5,7
Gobierno nacional	56	28	-50,2	349	369	4,4
Gobierno regional	51	45	-13,2	486	511	3,6
Gobiernos locales	20	22	12,9	201	231	13,3
Remuneraciones	56	56	-2,1	564	599	4,6
Gobierno nacional	14	16	6,1	147	156	5,0
Gobierno regional	37	35	-7,5	367	389	4,2
Gobiernos locales	4	5	17,1	50	53	5,6
Bienes y Servicios	63	31	-52,1	340	371	7,6
Gobierno nacional	36	6	-83,5	100	97	-4,8
Gobierno regional	12	9	-32,0	98	107	7,0
Gobiernos locales	14	16	9,2	141	167	16,7
Transferencias 2/	8	9	18,8	132	142	6,2
Gobierno nacional	6	7	16,7	102	116	12,4
Gobierno regional	1	1	4,9	20	16	-23,0
Gobiernos locales	1	1	60,6	10	10	2,5
II. FORMACIÓN BRUTA DE CAPITAL	88	111	25,1	817	921	11,0
Gobierno nacional	3	5	56,1	83	54	-35,5
Gobierno regional	26	27	1,3	225	259	13,4
Gobiernos locales	58	79	34,1	509	607	17,5
III. OTROS GASTOS DE CAPITAL 3/	0	0	-100,0	16	12	-26,5
GASTO NO FINANCIERO TOTAL (I+II+III)	215	207	-5,0	1 869	2 044	7,8
Gobierno nacional	60	34	-44,4	433	425	-3,3
Gobierno regional	77	72	-8,2	723	775	5,6
Gobiernos locales	78	101	28,7	713	844	16,8

1/ Información actualizada al 30 de noviembre de 2025

2/ Incluye el pago de pensiones, donaciones y otros gastos corrientes.

3/ Incluye donaciones y transferencias.

Fuente: MEF.

Elaboración: BCRP, Sucursal Arequipa. Departamento de Estudios Económicos.

- En noviembre, la **inversión pública** (formación bruta de capital) alcanzó los S/ 111 millones, lo que representó un incremento de 25,1 por ciento en términos reales, debido a la mayor ejecución del Gobierno nacional (56,1 por ciento), Gobierno regional (1,3 por ciento) y de los Gobiernos locales (34,1 por ciento).
- Entre enero y noviembre, la **inversión pública** (formación bruta de capital) sumó S/ 921 millones, lo que representó un alza de 11,0 por ciento en términos reales, ante el mayor avance en ejecución del Gobierno regional (13,4 por ciento) y de los Gobiernos locales (17,5 por ciento), atenuado parcialmente por la menor inversión del Gobierno nacional (-35,5 por ciento).
- De esta manera, el **avance de la inversión pública**, al cierre de noviembre, fue del 68,2 por ciento del PIM, como resultado de la ejecución de 50,7 por ciento del Gobierno nacional, el avance de 77,4 por ciento del Gobierno regional, y de la ejecución del 66,7 por ciento de los Gobiernos locales.



GRAFICO N° 7
MOQUEGUA: VARIACION DE LA INVERSION PÚBLICA
 (Variación % real)

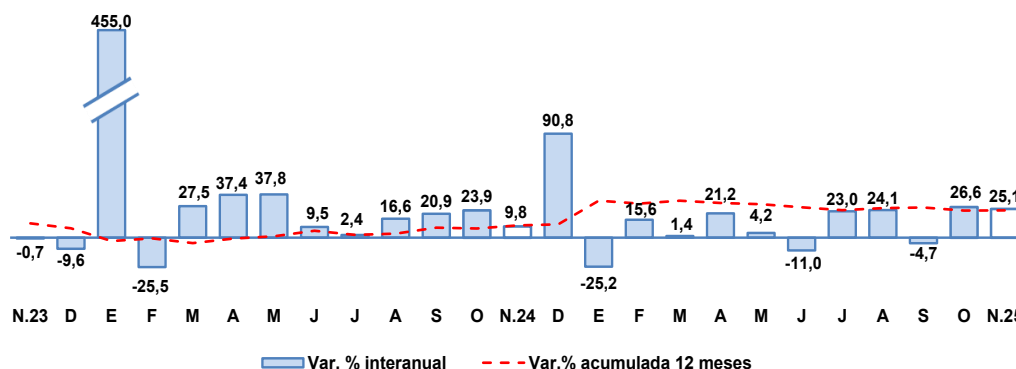

Fuente: MEF.

Elaboración: BCRP, Sucursal Arequipa, Departamento de Estudios Económicos.

- Los principales proyectos que se ejecutaron en los tres niveles de gobierno, en el mes de noviembre, fueron:

Por el Gobierno nacional:

- Mejoramiento de los servicios académicos y administrativos de la Escuela Profesional de Ingeniería Agroindustrial, Universidad Nacional de Moquegua, distrito de Moquegua, provincia de Mariscal Nieto; por un monto de S/ 778,5 mil.
- Creación e instalación de red primaria en 33 Kv y redes secundarias en 380/220V para la electrificación de los A.H. ubicados en las pampas de La Clemesí, distrito de Moquegua, provincia de Mariscal Nieto; por un monto de S/ 753,7 mil.
- Mejoramiento de los servicios de consulta y lectura de la Biblioteca Central de la Universidad Nacional de Moquegua, sede Mariscal Nieto, distrito de Moquegua; provincia de Mariscal Nieto, con un monto de S/ 701,4 mil.
- Adquisición de equipamiento y mobiliario de laboratorio; remodelación de laboratorio específico y/o especialidad en biología, anatomía humana, fisiología, farmacología, patología, centro de simulación y cirugía experimental de la escuela profesional de Medicina de la Universidad Nacional de Moquegua, distrito de Moquegua, provincia de Mariscal Nieto; por S/ 578,0 mil.
- Mejoramiento y recuperación del camino vecinal MO-590 (Samegua), distrito de Samegua, provincia de Mariscal Nieto; por un monto de S/ 437,0 mil.

Por el Gobierno regional:

- Mejoramiento del servicio de educación superior tecnológica del I.E.S.T.P. Luis E. Valcárcel, distrito y provincia de Ilo; por un monto de S/ 4,5 millones.
- Mejoramiento y ampliación de los servicios de salud en el establecimiento de salud estratégico Centro de Salud Pampa Inalámbrica, distrito y provincia de Ilo; con un monto de S/ 1,8 millones.
- Mejoramiento del servicio de protección ribereña de los ríos Tumilaca y Moquegua, tramo II (puente Tucumán al puente Montalvo), distritos de Moquegua y Samegua, provincia de Mariscal Nieto; por S/ 1,8 millones.

- Gestión de proyectos; con un monto de S/ 1,4 millones.
- Mejoramiento y ampliación de los servicios educativos de la institución educativa Fernando Belaunde Terry, en el centro poblado San Antonio, distrito de Moquegua, provincia de Mariscal Nieto; por un monto de S/ 1,2 millones.

Por los **Gobiernos locales**:

- Mejoramiento y ampliación de los servicios públicos de integración económica y social del malecón costero, tramo desde el Gran Hotel Ilo hasta la calle Las Rocas, distrito y provincia de Ilo; por un monto de S/ 7,4 millones.
- Creación de la línea de conducción del sistema hidráulico para riego agrícola en el centro poblado de Pachas, distrito de Chojata, provincia de General Sánchez Cerro; por S/ 3,6 millones.
- Creación de infraestructura vial y peatonal del asentamiento humano Nueva Esperanza, distrito y provincia de Ilo; con un monto de S/ 3,6 millones.
- Estudios de pre-inversión; por S/ 2,7 millones.
- Construcción de parques; por un monto de S/ 2,4 millones.

IV. ANEXOS



ANEXO 1

MOQUEGUA: PRODUCCION AGROPECUARIA 1/
(Toneladas métricas)

PRODUCTOS	2024		2025											PRODUCTOS
	NOV	DIC	ENE	FEB	MAR	ABR	MAY	JUN	JUL	AGO	SET	OCT	NOV	
AGRICOLA														AGRICOLA
Alfalfa	56 481	65 688	47 854	55 747	55 809	53 140	51 172	45 764	53 425	55 704	65 021	73 560	81 550	Alfalfa
Arándano	0	0	0	0	0	0	0	0	100	392	210	130	0	Arándano
Cebolla	130	50	0	150	313	141	301	312	286	418	152	121	200	Cebolla
Chirimoya	0	0	0	0	0	0	60	118	91	55	48	0	0	Chirimoya
Damasco	0	0	0	0	0	0	0	0	0	0	0	0	0	Damasco
Frijol grano seco	0	0	0	0	0	0	0	0	0	0	0	0	0	Frijol grano seco
Frijol vainita	0	0	10	8	0	0	16	0	0	0	0	0	0	Frijol vainita
Haba grano seco	10	0	0	0	13	29	184	8	19	9	0	0	1	Haba grano seco
Lima	130	50	0	150	313	141	301	312	286	418	152	121	200	Lima
Maíz Amiláceo	5	11	5	9	27	108	649	182	17	50	0	14	14	Maíz Amiláceo
Maíz Chala	0	0	0	0	0	0	0	0	0	0	0	0	0	Maíz Chala
Maíz Cholo	18	36	25	0	79	15	23	0	0	0	0	0	0	Maíz Cholo
Manzana	0	9	22	77	114	342	56	12	0	0	0	0	0	Manzana
Olivo	0	0	0	0	0	0	28	42	387	255	0	0	0	Olivo
Orégano	116	82	0	0	0	123	111	48	26	22	13	0	208	Orégano
Palto	327	295	117	343	425	742	836	1 245	1 419	1 872	1 128	842	823	Palto
Papa	53	116	161	706	2 263	3 058	806	165	239	28	0	0	100	Papa
Tuna	268	256	494	603	974	902	600	427	283	48	57	155	174	Tuna
Vid	18	90	78	448	849	942	320	320	660	0	0	45	0	Vid
Otros Agrícolas														Otros Agrícolas
Ají páprika	0	0	0	0	0	0	0	0	0	0	0	0	0	Ají páprika
Ciroleo	0	0	0	0	0	0	0	0	0	0	0	0	0	Ciroleo
Haba grano verde	0	0	46	2	16	18	5	0	0	0	0	0	0	Haba grano verde
Lúcuma	0	0	10	10	10	11	5	5	6	6	0	0	0	Lúcuma
Maíz amarillo duro	2	0	3	0	3	7	4	4	0	4	19	10	0	Maíz amarillo duro
Maíz morado	0	0	0	0	13	14	8	7	7	3	0	0	0	Maíz morado
Melocotón	0	8	30	65	45	35	8	0	0	0	0	0	0	Melocotón
Pera	18	36	25	0	79	15	23	0	0	0	0	0	0	Pera
Quinua	0	0	0	0	0	0	48	0	0	0	0	0	0	Quinua
Sandía	5	25	0	0	20	0	0	0	0	0	0	15	0	Sandía
Tomate	8	5	38	0	0	0	0	8	0	0	0	0	70	Tomate
Zapallo	379	0	0	0	126	0	0	0	0	32	871	206	35	Zapallo
PECUARIO														PECUARIO
Carne de ave 2/	20	15	12	14	12	13	11	10	20	22	13	15	45	Carne de ave 2/
Carne de alpaca 2/	12	16	10	10	12	10	12	12	12	13	12	13	12	Carne de alpaca 2/
Carne de ovino 2/	7	6	8	7	7	6	6	6	6	5	7	8	7	Carne de ovino 2/
Carne de porcino 2/	116	145	112	104	122	108	102	100	119	120	109	121	130	Carne de porcino 2/
Carne de vacuno 2/	71	75	70	65	62	60	61	62	63	61	73	92	75	Carne de vacuno 2/
Huevo	25	22	25	22	26	24	24	20	21	22	26	28	25	Huevo
Leche	1 543	1 580	1 544	1 540	1 538	1 296	1 318	1 471	1 470	1 755	1 707	1 755	1 709	Leche
Otros Pecuarios														Otros Pecuarios
Carne de llama 2/	6	7	6	5	6	5	5	5	6	5	6	6	6	Carne de llama 2/
Carne de caprino 2/	1	1	1	1	1	1	1	1	1	1	1	1	1	Carne de caprino 2/
Lana	2	0	0	0	0	0	0	0	0	0	2	2	2	Lana
Fibra de alpaca	26	19	4	0	3	2	0	0	0	0	3	2	26	Fibra de alpaca
Fibra de llama	3	4	0	0	0	0	0	0	0	0	0	2	3	Fibra de llama

1/ Cifras Preliminares

2/ Peso Neto.

Fuente: Ministerio de Agricultura y Gerencia Regional de Agricultura y Riego - Moquegua.

Elaboración: BCRP - Sucursal Arequipa. Departamento de Estudios Económicos.

ANEXO 2

MOQUEGUA: EXTRACCIÓN DE ESPECIES HIDROBIOLÓGICAS 1/
(Toneladas métricas)

ESPECIES	2024		2025											ESPECIES
	NOV	DIC	ENE	FEB	MAR	ABR	MAY	JUN	JUL	AGO	SET	OCT	NOV	
CHD 2/	1 640	7 773	10 667	8 754	5 581	5 823	8 443	4 845	6 592	8 124	11 092	9 677	2 344	CHD 2/
1. Fresco	1 361	4 900	9 269	7 695	5 051	5 072	7 552	3 946	5 998	7 717	9 636	7 848	1 684	1. Fresco
2. Congelado	89	998	797	344	240	702	889	649	192	88	484	807	660	2. Congelado
3. Enlatado	190	1 875	602	711	290	49	0	246	398	315	968	1 018	0	3. Enlatado
4. Curado	0	0	0	4	0	1	2	4	4	5	4	4	0	4. Curado
CHI 3/	163	8129	42 727	27 154	27 065	8 422	4 873	0	10 337	1780	0	796	23 738	CHI 3/

1/ Cifras preliminares
2/ Consumo Humano Directo
3/ Consumo Humano Indirecto
Fuente: Ministerio de la Producción - PRODUCE.
Elaboración: BCRP - Sucursal Arequipa. Departamento de Estudios Económicos.



ANEXO 3

MOQUEGUA: PRODUCCIÓN MINERA 1/
(unidades recuperables)

PRODUCTOS	2024		2025											PRODUCTOS
	NOV	DIC	ENE	FEB	MAR	ABR	MAY	JUN	JUL	AGO	SET	OCT	NOV	
MINERÍA METÁLICA														MINERÍA METÁLICA
Cobre (TMF)	40 980	43 023	36 784	36 721	40 033	33 399	37 558	38 591	38 810	39 397	35 923	36 813	35 946	Cobre (TMF)
Oro (KGF)	13	13	13	12	11	12	13	12	11	13	8	12	12	Oro (KGF)
Plata (KGF)	5 858	6 524	6 716	6 022	6 744	6 849	6 751	7 197	6 741	6 981	5 302	7 127	6 607	Plata (KGF)
Molibdeno (TMF)	773	978	782	647	709	734	658	732	728	737	734	786	810	Molibdeno (TMF)

1/ Cifras preliminares

Fuente: Ministerio de Energía y Minas.

Elaboración: BCRP - Sucursal Arequipa. Departamento de Estudios Económicos.

ANEXO 4

MOQUEGUA: ÍNDICE DE PRODUCCIÓN MANUFACTURERA 1/
(Base 2007=100,0)

DESCRIPCIÓN	2024		2025											DESCRIPCIÓN
	NOV	DIC	ENE	FEB	MAR	ABR	MAY	JUN	JUL	AGO	SET	OCT	NOV	
MANUFACTURA PRIMARIA	158,1	156,1	144,0	134,4	99,6	122,3	150,5	138,2	142,2	30,9	106,1	165,8	154,1	MANUFACTURA PRIMARIA
Conservas y Congelado de Pescado	25,0	249,1	401,9	285,0	167,4	507,6	589,8	376,9	126,1	42,4	374,1	532,3	219,5	Conservas y Congelado de Pescado
Harina y Aceite de Pescado	0,3	19,9	102,5	64,2	65,1	21,4	11,7	0,0	24,3	4,1	0,0	1,9	56,2	Harina y Aceite de Pescado
Cobre Blister	170,6	156,5	128,3	130,6	82,0	136,3	150,5	132,1	152,3	1,5	129,5	179,0	156,3	Cobre Blister
Cátodos de Cobre	157,1	168,4	168,7	145,6	125,1	111,7	163,5	159,0	139,5	69,2	82,9	163,8	160,9	Cátodos de Cobre
Oro Refinado	73,3	61,3	72,7	68,8	70,1	77,3	77,4	78,1	81,6	84,2	85,1	75,4	71,5	Oro Refinado
Plata Refinada	152,4	174,2	159,7	153,9	159,7	159,0	159,7	161,5	159,7	168,4	162,6	159,7	145,2	Plata Refinada

1/ Cifras preliminares
Fuente: Empresas industriales.
Elaborado: BCRP, Sucursal Arequipa. Departamento de Estudios Económicos.



ANEXO 5

MOQUEGUA: IMPORTACIONES POR EL PUERTO DE ILO 1/
(Valor FOB - Millones de USD)

DESCRIPCIÓN	2024		2025											DESCRIPCIÓN
	NOV	DIC	ENE	FEB	MAR	ABR	MAY	JUN	JUL	AGO	SET	OCT	NOV	
I. BIENES DE CONSUMO	0,2	0,2	0,4	0,8	0,2	0,4	0,6	1,0	0,2	0,2	0,2	0,3	0,4	I. BIENES DE CONSUMO
Bienes de Consumo no Duradero	0,0	0,0	0,0	0,0	0,0	0,0	0,0	0,0	0,0	0,0	0,0	0,0	0,1	Bienes de Consumo no Duradero
Bienes de Consumo Duradero	0,2	0,2	0,4	0,8	0,2	0,4	0,6	0,9	0,2	0,2	0,2	0,3	0,4	Bienes de Consumo Duradero
II. INSUMOS	19,6	39,1	18,7	20,2	20,7	14,0	22,5	25,1	14,6	20,1	23,4	13,4	20,9	II. INSUMOS
Combustibles, Lubricantes y Conexos	10,8	20,8	11,6	12,0	8,1	9,4	17,9	11,5	11,6	11,0	21,1	9,5	11,0	Combustibles, Lubricantes y Conexos
Materias Primas para la Agricultura	0,0	0,0	0,0	0,0	0,0	0,0	0,0	0,0	0,0	0,0	0,0	0,0	0,0	Materias Primas para la Agricultura
Materias Primas para la Industria	8,7	18,3	7,2	8,2	12,6	4,6	4,6	13,6	3,0	9,1	2,4	3,9	9,9	Materias Primas para la Industria
III. BIENES DE CAPITAL	14,0	13,6	17,0	6,9	46,0	20,4	13,3	21,7	13,0	29,0	17,7	21,4	20,6	III. BIENES DE CAPITAL
Materiales de Construcción	2,2	0,4	0,9	0,1	0,1	0,1	1,7	0,3	0,1	0,1	0,0	0,1	0,0	Materiales de Construcción
Bienes de Capital para la Agricultura	0,0	0,0	0,0	0,0	0,0	0,0	0,0	0,0	0,0	0,0	0,0	0,0	0,0	Bienes de Capital para la Agricultura
Bienes de Capital para la Industria	3,8	1,7	4,3	1,5	30,3	4,8	2,9	5,8	2,8	7,3	9,4	3,6	10,8	Bienes de Capital para la Industria
Equipos de Transporte	8,0	11,6	11,8	5,3	15,6	15,5	8,7	15,7	10,1	21,6	8,2	17,7	9,7	Equipos de Transporte
TOTAL	33,8	52,9	36,1	27,9	67,0	34,7	36,5	47,8	27,8	49,3	41,3	35,1	41,9	TOTAL

1/ Cifras preliminares

Fuente: SUNAT.

Elaboración: BCRP - Sucursal Arequipa. Departamento de Estudios Económicos.

ANEXO 6

MOQUEGUA: ESTRUCTURA DE IMPORTACIONES POR PRINCIPALES PAÍSES DE ORIGEN
ENERO - NOVIEMBRE
(Valor FOB - Millones de USD)

País	Principales Productos	% del Total	Valor FOB acumulado	Estructura % por país
Estados Unidos		55,1	245,3	100,0%
	Diesel B5		134,6	54,9%
	Neumáticos para la construcción y minería		33,1	13,5%
	Los demás trigos		25,7	10,5%
	Otros		51,8	21,1%
Japón		17,9	79,6	100,0%
	Neumáticos para la construcción y minería		78,6	98,8%
	Ruedas y sus partes		0,9	1,1%
	Otros		0,1	0,1%
Perú		10,6	47,1	100,0%
	Las demás topadoras frontales		27,0	57,3%
	Otros		20,1	42,7%
Chile		5,9	26,1	100,0%
	Volquetes automotores		15,8	60,5%
	Otros		10,3	39,5%
Suecia		2,9	12,9	100,0%
	Las demás de máquinas para compactar o apisonar		12,8	99,5%
	Otros		0,1	0,5%
México		2,1	9,5	100,0%
	Concentrado de cobre		7,1	74,3%
	Aparatos auxiliares para calderas		0,9	9,7%
	Otros		1,5	16,0%
Emiratos Árabes Unidos		1,3	5,9	100,0%
	Los demás abonos minerales		5,9	100,0%
	Otros		0,0	0,0%
Otros		4,3	19,2	
Total		100,0	445,5	

Fuente: SUNAT

Elaboración: BCRP - Sucursal Arequipa. Departamento de Estudios Económicos



ANEXO 7

**MOQUEGUA: IMPORTACIONES POR PRINCIPALES PRODUCTOS
ENERO - NOVIEMBRE
(Valor FOB - Millones de USD)**

Producto	% del Total	Valor FOB acumulado	Estructura % por producto
Diesel B5	30,2	134,6	100,0%
Estados Unidos		134,6	100,0%
Otros		0,0	0,0%
Neumáticos para la construcción y minería	25,1	111,9	100,0%
Japón		78,6	70,2%
Otros		33,3	29,8%
Los demás trigos	9,6	42,7	100,0%
Estados Unidos		25,7	60,3%
Otros		16,9	39,7%
Las demás topadoras frontales	6,1	27,1	100,0%
Perú		27,0	99,5%
Otros		0,1	0,5%
Volquetes automotores	4,8	21,2	100,0%
Chile		15,8	74,5%
Otros		5,4	25,5%
Las demás de máquinas para compactar o apisonar	3,5	15,7	100,0%
Suecia		12,8	81,4%
Otros		2,9	18,6%
Los demás abonos minerales	1,9	8,4	100,0%
Emiratos Árabes Unidos		5,9	69,8%
Otros		2,5	30,2%
Otros	18,8	83,9	
TOTAL	100,0	445,5	

Fuente: SUNAT

Elaboración: BCRP - Sucursal Arequipa. Departamento de Estudios Económicos.

ANEXO 8

MOQUEGUA: CRÉDITOS													
(Saldo en millones de soles)													
ENTIDADES FINANCIERAS	2024		2025										
	NOV	DIC	ENE	FEB	MAR	ABR	MAY	JUN	JUL	AGO	SET	OCT	NOV
I. BANCO DE LA NACIÓN	83	85	85	85	85	84	87	88	90	93	94	91	95
II. AGROBANCO	5	5	5	5	5	6	6	6	6	6	6	6	6
III. BANCA MÚLTIPLE	630	631	650	652	653	664	664	679	684	697	706	725	739
IV. INST.NO BANCARIAS	592	595	566	568	570	571	578	567	573	576	580	588	595
Empresas Financieras	95	94	65	65	65	64	64	51	51	49	49	50	50
Cajas Municipales	497	501	501	503	505	507	514	517	523	527	531	538	545
TOTAL	1 310	1 315	1 306	1 310	1 313	1 325	1 335	1 341	1 354	1 372	1 386	1 410	1 435
Moneda Nacional	1 288	1 293	1 288	1 294	1 299	1 305	1 314	1 322	1 336	1 350	1 362	1 386	1 410
Moneda Extranjera	22	22	18	16	14	21	21	19	18	22	24	24	25

Fuente: SBS y AFP.
Elaboración: BCRP, Sucursal Arequipa. Departamento de Estudios Económicos.



ANEXO 9

MOQUEGUA: DEPÓSITOS
(Saldo en millones de soles)

ENTIDADES FINANCIERAS	2024		2025											ENTIDADES FINANCIERAS
	NOV	DIC	ENE	FEB	MAR	ABR	MAY	JUN	JUL	AGO	SET	OCT	NOV	
I. BANCO DE LA NACIÓN	254	263	260	258	258	263	263	266	275	273	272	270	273	I. BANCO DE LA NACIÓN
II. BANCA MÚLTIPLE	1 303	1 269	1 282	1 256	1 326	1 300	1 299	1 278	1 295	1 266	1 260	1 300	1 326	II. BANCA MÚLTIPLE
III. INSTIT. NO BANCARIAS	352	348	338	331	337	338	347	337	333	334	335	333	335	III. INSTIT. NO BANCARIAS
Empresas Financieras	24	24	18	17	17	18	19	16	16	16	16	16	16	Empresas Financieras
Cajas Municipales	328	323	321	314	319	321	328	320	317	318	318	316	319	Cajas Municipales
TOTAL	1 909	1 880	1 881	1 846	1 921	1 902	1 909	1 881	1 903	1 873	1 866	1 903	1 934	TOTAL
Moneda Nacional	1 595	1 563	1 555	1 514	1 578	1 564	1 561	1 527	1 545	1 525	1 515	1 545	1 574	Moneda Nacional
Moneda Extranjera	314	317	326	332	343	338	347	354	357	349	351	358	360	Moneda Extranjera

Fuente: SBS y AFP.

Elaboración: BCRP, Sucursal Arequipa. Departamento de Estudios Económicos.

ANEXO 10

MOQUEGUA: INGRESOS RECAUDADOS POR EL GOBIERNO CENTRAL
(Millones de soles)

DESCRIPCIÓN	2024		2025											DESCRIPCIÓN
	NOV	DIC	ENE	FEB	MAR	ABR	MAY	JUN	JUL	AGO	SET	OCT	NOV	
I. INGRESOS TRIBUTARIOS	52	59	72	43	73	54	49	72	49	55	59	64	57	I. INGRESOS TRIBUTARIOS
1. Impuesto a los Ingresos	6	8	9	6	6	8	9	11	8	7	8	9	7	1. Impuesto a los ingresos
- Personas Naturales	3	4	4	3	2	3	3	3	3	3	3	3	3	- Personas naturales
- Personas Jurídicas	3	4	5	3	3	4	3	3	4	4	4	4	4	- Personas jurídicas
- Regularizaciones	0	0	0	0	1	2	3	5	1	1	1	2	0	- Regularizaciones
2. Impuesto a la Importación	0	0	0	0	0	0	0	0	0	0	0	0	0	2. Impuesto a la importación
3. Impuesto General a las Ventas	0	0	0	0	0	0	0	0	0	0	0	0	0	3. Impuesto general a las ventas
- Operaciones Internas	32	41	47	24	58	38	32	45	31	37	42	38	40	- Operaciones internas
- Operaciones Externas	8	9	12	8	8	9	9	10	10	9	9	9	8	- Operaciones externas
4. Impuesto Selectivo al Consumo	24	32	35	17	49	29	23	35	21	29	33	29	31	4. Impuesto selectivo al consumo
5. Otros Ingresos Tributarios	0	0	0	0	0	0	0	0	0	0	0	0	0	5. Otros ingresos tributarios
II. INGR. NO TRIBUTARIOS	0	2	1	0	0	1	0	0	3	1	1	1	2	II. INGR. NO TRIBUTARIOS
INGRESOS CORRIENTES (I+II)	52	61	73	43	73	54	49	72	52	56	60	65	58	INGRESOS CORRIENTES (I+II)

Fuente: SUNAT
Elaboración: BCRP, Sucursal Arequipa. Departamento de Estudios Económicos



ANEXO 11

MOQUEGUA: EJECUCIÓN DE GASTOS DEL GOBIERNO NACIONAL 3/
(Millones de soles)

DESCRIPCIÓN	2024		2025											DESCRIPCIÓN
	NOV	DIC	ENE	FEB	MAR	ABR	MAY	JUN	JUL	AGO	SET	OCT	NOV	
GASTOS NO FINANCIEROS	60	190	21	33	45	34	29	32	69	47	36	42	34	GASTOS NO FINANCIEROS
A. GASTOS CORRIENTES	56	40	21	25	39	30	27	30	63	42	31	33	28	A. GASTOS CORRIENTES
1. Remuneraciones	14	18	14	13	13	13	15	14	17	13	14	14	16	1. Remuneraciones
2. Bienes y servicios	36	12	2	6	8	8	6	6	13	21	10	11	6	2. Bienes y servicios
3. Transferencias 1/	6	9	5	6	18	9	7	9	33	8	7	8	7	3. Transferencias 1/
B. GASTOS DE CAPITAL	4	151	1	8	7	4	2	3	7	5	5	8	5	B. GASTOS DE CAPITAL
1. Formación bruta de capital	3	148	1	8	7	4	2	3	7	5	4	8	5	1. Formación bruta de capital
2. Otros gastos de capital 2/	0	2	0	0	0	0	0	0	0	0	1	0	0	2. Otros gastos de capital 2/

1/ Incluye el pago de pensiones, donaciones y otros gastos corrientes.

2/ Incluye donaciones y transferencias.

3/ Información actualizada al 30 de noviembre de 2025.

Fuente: MEF

Elaboración: BCRP, Sucursal Arequipa. Departamento de Estudios Económicos

ANEXO 12

MOQUEGUA: GASTOS NO FINANCIEROS DEL GOBIERNO REGIONAL 3/
(Millones de soles)

DESCRIPCIÓN	2024		2025											DESCRIPCIÓN
	NOV	DIC	ENE	FEB	MAR	ABR	MAY	JUN	JUL	AGO	SET	OCT	NOV	
GASTOS NO FINANCIEROS	77	130	49	57	68	73	76	79	80	70	69	82	72	GASTOS NO FINANCIEROS
A. GASTOS CORRIENTES	51	75	43	44	45	45	49	52	53	47	45	44	45	A. GASTOS CORRIENTES
1. Remuneraciones	37	44	39	35	32	34	37	34	40	34	35	34	35	1. Remuneraciones
2. Bienes y servicios	12	28	2	7	11	10	11	17	11	12	9	9	9	2. Bienes y servicios
3. Transferencias 1/	1	3	1	2	1	2	1	1	2	1	2	1	1	3. Transferencias 1/
B. GASTOS DE CAPITAL	26	55	6	13	23	28	27	27	27	23	24	38	27	B. GASTOS DE CAPITAL
1. Formación bruta de capital	26	52	6	13	23	28	25	27	26	23	22	38	27	1. Formación bruta de capital
2. Otros gastos de capital 2/	0	3	0	0	0	0	2	0	1	0	2	0	0	2. Otros gastos de capital 2/

1/ Incluye el pago de pensiones, donaciones y otros gastos corrientes.
2/ Incluye donaciones y transferencias.
3/ Información actualizada al 30 de noviembre de 2025.
Fuente: MEF
Elaboración: BCRP, Sucursal Arequipa. Departamento de Estudios Económicos.



ANEXO 13

MOQUEGUA: GASTOS NO FINANCIEROS DE LOS GOBIERNOS LOCALES 3/
(Millones de soles)

DESCRIPCIÓN	2024		2025											DESCRIPCIÓN
	NOV	DIC	ENE	FEB	MAR	ABR	MAY	JUN	JUL	AGO	SET	OCT	NOV	
GASTOS NO FINANCIEROS	78	186	13	36	61	79	83	89	90	97	90	106	101	GASTOS NO FINANCIEROS
A. GASTOS CORRIENTES	20	50	7	13	23	25	24	24	24	24	22	23	22	A. GASTOS CORRIENTES
1. Remuneraciones	4	7	5	4	5	5	5	4	7	5	4	5	5	1. Remuneraciones
2. Bienes y servicios	14	42	2	8	17	17	18	19	17	19	16	17	16	2. Bienes y servicios
3. Transferencias 1/	1	1	0	0	1	3	1	1	0	1	1	1	1	3. Transferencias 1/
B. GASTOS DE CAPITAL	58	136	6	23	38	54	59	64	67	73	68	83	79	B. GASTOS DE CAPITAL
1. Formación bruta de capital	58	136	6	23	38	49	59	64	66	73	68	82	79	1. Formación bruta de capital
2. Otros gastos de capital 2/	0	0	0	0	0	5	0	0	0	0	0	1	0	2. Otros gastos de capital 2/

1/ Incluye el pago de pensiones, donaciones y otros gastos corrientes.

2/ Incluye donaciones y transferencias.

3/ Información actualizada al 30 de noviembre de 2025.

Fuente: MEF

Elaboración: BCRP, Sucursal Arequipa. Departamento de Estudios Económicos.