

**BANCO CENTRAL DE RESERVA DEL PERÚ**

**SUCURSAL AREQUIPA**



## **MOQUEGUA: Síntesis de Actividad Económica**

**Octubre 2025<sup>1</sup>**

**Departamento de Estudios Económicos**

---

<sup>1</sup> En el presente informe participaron: Nilda Cabrera, Alberto Carrasco, Angel Frisancho y Diego Camacho.

# ÍNDICE

|   | <i>Página</i> |
|---|---------------|
| <b>RESUMEN EJECUTIVO .....</b>  | <b>3</b>      |
| <b>I. ACTIVIDAD PRODUCTIVA.....</b>                                       | <b>5</b>      |
| 1. Actividad primaria .....   | 5             |
| 1.1 Sector agropecuario .....   | 5             |
| 1.2 Sector pesca .....  | 5             |
| 1.3 Sector minería .....  | 6             |
| 2. Otros indicadores sectoriales .....                                    | 7             |
| 2.1 Sector manufactura .....  | 8             |
| <b>II. CRÉDITOS Y DEPÓSITOS .....</b>                                     | <b>9</b>      |
| 1. Créditos .....   | 9             |
| 2. Depósitos .....  | 11            |
| <b>III. EJECUCION DEL PRESUPUESTO DE GASTOS DEL GOBIERNO GENERAL.....</b> | <b>12</b>     |
| 1. Ejecución del gasto corriente no financiero.....                       | 12            |
| <b>IV. ANEXOS .....</b>   | <b>16</b>     |

## RESUMEN EJECUTIVO

---

### Principales hechos de importancia

- En el mes de octubre, los sectores primarios reportaron resultados mixtos. Los sectores **agropecuario** y **pesca** se expandieron 12,1 por ciento y 43,3 por ciento, respectivamente; en tanto que, el sector **minería** se contrajo 4,2 por ciento.
- En cuanto a otros **indicadores de actividad económica**, en octubre, la **inversión pública** registró una expansión de 25,3 por ciento y el sector **manufactura** creció 30,0 por ciento. Por su parte, los indicadores financieros también reportaron resultados positivos, los **créditos** crecieron 9,0 por ciento interanual y los **depósitos** se incrementaron 4,2 por ciento frente al período comparativo interanual.

### Actividad primaria

- El **sector agropecuario** creció 12,1 por ciento interanual en octubre, como resultado del mayor dinamismo del subsector agrícola (11,0 por ciento) y la actividad pecuaria (16,2 por ciento). Entre enero y octubre, el sector registró un alza de 3,6 por ciento, debido al resultado positivo en el subsector agrícola (3,4 por ciento) y pecuario (4,4 por ciento).
- El **sector pesca** mostró un incremento de 43,3 por ciento interanual en octubre, debido a la mayor captura de especies marinas destinadas al consumo humano directo (133,2 por ciento). Entre enero y octubre, el sector pesquero creció 8,8 por ciento con respecto al mismo período del año previo, como resultado principalmente de la mayor extracción de anchoveta destinada al consumo humano indirecto (270,5 por ciento).
- En octubre, el **sector minería** registró una caída de 4,2 por ciento interanual, como resultado de una menor extracción de cobre (-7,2 por ciento) y oro (-0,7 por ciento). En contraste, se reportó una mayor producción de molibdeno (10,8 por ciento) y plata (7,5 por ciento). Entre enero y octubre, la producción minera se expandió 2,0 por ciento respecto al mismo período del año anterior, debido a la mayor producción de cobre (4,5 por ciento) y plata (1,9 por ciento).

### Otros indicadores de actividad económica

- El **sector manufactura** reportó un incremento de 30,0 por ciento interanual en octubre, principalmente por la mayor fabricación de productos derivados del cobre, tales como cobre blíster (53,7 por ciento) y cátodos de cobre (5,2 por ciento). Entre enero y octubre, el sector fabril registró una caída de 17,2 por ciento respecto al mismo período del año anterior.
- Al finalizar el mes de octubre, los saldos de **créditos** sumaron S/ 1 410 millones, lo que representó una expansión de 9,0 por ciento interanual y un alza de 1,7 por ciento intermensual, ante la mayor colocación de créditos dirigidos al sector empresarial. Por su parte, los **depósitos** alcanzaron un saldo de S/ 1 903 millones, lo que significó una expansión de 4,2 por ciento interanual y un alza de 2,0 por ciento intermensual, ante la mayor captación de depósitos de ahorro.
- En octubre, la **inversión pública** (formación bruta de capital) sumó S/ 126 millones, representando una expansión real de 25,3 por ciento interanual, debido a la mayor ejecución del Gobierno nacional (98,8 por ciento), Gobierno regional (51,1 por ciento) y Gobiernos locales (12,6 por ciento). Entre enero y octubre, la inversión pública (formación bruta de capital) sumó S/ 808 millones, lo que representó un incremento de 9,1 por ciento en términos reales.

**CUADRO N° 1**  
**MOQUEGUA: OTROS INDICADORES DE ACTIVIDAD ECONOMICA**  
 (Variación % respecto a similar mes del año anterior)

|                          | May.25 | Jun.25  | Jul.25 | Ago.25  | Set.25  | Oct.25 |
|--------------------------|--------|---------|--------|---------|---------|--------|
| Producción industrial 1/ | ↓ -2,1 | ↓ -6,4  | ↓ -0,2 | ↓ -80,2 | ↓ -28,6 | ↑ 30,0 |
| Crédito total 2/         | ↓ -1,2 | ↓ -0,7  | ↑ 3,7  | ↑ 5,5   | ↑ 7,1   | ↑ 9,0  |
| Depósitos 2/             | ↑ 5,2  | ↑ 4,6   | ↑ 4,6  | ↑ 3,7   | ↑ 3,2   | ↑ 4,2  |
| Inversión Pública 1/     | ↑ 4,2  | ↓ -11,0 | ↑ 23,0 | ↑ 24,1  | ↓ -4,7  | ↑ 25,3 |

1/ En términos reales

2/ En términos nominales

Fuente: BCRP – Sucursal Arequipa, SBS, SUNAT, MTPE y MEF.

## I. ACTIVIDAD PRODUCTIVA

### 1. Actividad primaria

#### 1.1 Sector agropecuario

- En octubre, el **sector agropecuario** creció 12,1 por ciento interanual, como resultado de la mayor producción del subsector agrícola (11,0 por ciento), ante las mayores áreas cosechadas de cultivos orientados al mercado externo y agroindustria (8,1 por ciento), así como de los cultivos dirigidos al mercado interno (11,8 por ciento). Asimismo, se registró una mayor actividad pecuaria (16,2 por ciento). Entre enero y octubre, el sector reportó una expansión de 3,6 por ciento, por el resultado positivo del subsector agrícola (3,4 por ciento) y el subsector pecuario (4,4 por ciento).

**CUADRO N° 2**  
**MOQUEGUA: SECTOR AGROPECUARIO 1/**  
(Miles de toneladas)

| Subsectores  | Estructura<br>Porcentual<br>2024 2/ | Octubre |      |             |                                   | Enero - Octubre |       |             |                                   |
|--|-------------------------------------|---------|------|-------------|-----------------------------------|-----------------|-------|-------------|-----------------------------------|
|  |                                     | 2024    | 2025 | Var. %      | Contribución al<br>crecimiento 3/ | 2024            | 2025  | Var. %      | Contribución al<br>crecimiento 3/ |
| <b>SECTOR AGRÍCOLA</b>                                     | <b>78,1</b>                         |         |      | <b>11,0</b> | <b>8,6</b>                        |                 |       | <b>3,4</b>  | <b>2,7</b>                        |
| <b>Orientada al mercado<br/>externo y agroindustria 2/</b> | <b>19,5</b>                         |         |      | <b>8,1</b>  | <b>1,7</b>                        |                 |       | <b>-2,4</b> | <b>-0,7</b>                       |
| Arándano   | 4,0                                 | 0,2     | 0,1  | -20,0       | -2,3                              | 0,7             | 0,8   | 25,4        | 1,2                               |
| Olivo  | 0,0                                 | 0,0     | 0,0  | -           | -                                 | 0,0             | 0,7   | 5/          | 1,2                               |
| Orégano  | 3,4                                 | 0,0     | 0,0  | -100,0      | -1,0                              | 0,8             | 0,3   | -57,6       | -1,9                              |
| Palta  | 7,3                                 | 0,4     | 0,8  | 122,0       | 4,3                               | 8,6             | 9,0   | 4,2         | 0,3                               |
| Vid  | 4,7                                 | 0,0     | 0,0  | 150,0       | 0,3                               | 4,8             | 3,7   | -23,8       | -1,3                              |
| <b>Orientada al mercado<br/>interno 2/</b>                 | <b>58,6</b>                         |         |      | <b>11,8</b> | <b>9,3</b>                        |                 |       | <b>5,6</b>  | <b>4,1</b>                        |
| Alfalfa  | 48,7                                | 62,6    | 73,6 | 17,6        | 10,1                              | 497,7           | 557,2 | 12,0        | 5,6                               |
| Cebolla  | 0,9                                 | 0,0     | 0,1  | +           | -                                 | 2,1             | 2,2   | 2,6         | 0,0                               |
| Chirimoya  | 0,3                                 | 0,0     | 0,0  | -           | -                                 | 0,3             | 0,4   | 30,8        | 0,1                               |
| Frijol grano seco  | 0,0                                 | 0,0     | 0,0  | -           | -                                 | 0,0             | 0,0   | -100,0      | 0,0                               |
| Haba grano seco  | 0,2                                 | 0,0     | 0,0  | -100,0      | -0,1                              | 0,3             | 0,3   | 2,7         | 0,0                               |
| Maíz amiláceo  | 1,2                                 | 0,0     | 0,0  | 240,6       | 0,1                               | 1,5             | 1,1   | -27,2       | -0,4                              |
| Maíz Choclo  | 0,2                                 | 0,0     | 0,0  | -100,0      | 0,0                               | 0,4             | 0,1   | -61,2       | -0,1                              |
| Manzana  | 0,3                                 | 0,0     | 0,0  | -           | -                                 | 0,6             | 0,6   | 9,4         | 0,0                               |
| Papa   | 2,8                                 | 0,1     | 0,0  | -100,0      | -0,2                              | 9,1             | 7,4   | -18,4       | -0,6                              |
| Tuna   | 2,0                                 | 0,2     | 0,2  | -31,3       | -0,3                              | 5,2             | 4,5   | -13,0       | -0,3                              |
| Zapallo  | 1,2                                 | 1,1     | 0,2  | -80,6       | -2,8                              | 3,9             | 1,2   | -68,4       | -0,9                              |
| <b>SECTOR PECUARIO</b>                                     | <b>21,9</b>                         |         |      | <b>16,2</b> | <b>3,5</b>                        |                 |       | <b>4,4</b>  | <b>0,9</b>                        |
| Carne de ave 4/  | 0,6                                 | 0,0     | 0,0  | -5,7        | 0,0                               | 0,1             | 0,1   | -2,5        | 0,0                               |
| Carne de alpaca 4/   | 0,5                                 | 0,0     | 0,0  | 5,6         | 0,0                               | 0,1             | 0,1   | 2,6         | 0,0                               |
| Carne de ovino 4/  | 0,5                                 | 0,0     | 0,0  | 4,0         | 0,0                               | 0,1             | 0,1   | 0,4         | 0,0                               |
| Carne de porcino 4/  | 4,3                                 | 0,1     | 0,1  | 17,8        | 0,7                               | 1,1             | 1,1   | 3,1         | 0,1                               |
| Carne de vacuno 4/   | 4,3                                 | 0,1     | 0,1  | 28,0        | 1,3                               | 0,6             | 0,7   | 10,4        | 0,4                               |
| Fibra Alpaca   | 0,7                                 | 0,0     | 0,0  | 2,6         | 0,0                               | 0,0             | 0,0   | 11,8        | 0,0                               |
| Huevos   | 0,6                                 | 0,0     | 0,0  | -6,7        | 0,0                               | 0,2             | 0,2   | -4,1        | 0,0                               |
| Leche  | 10,0                                | 1,5     | 1,8  | 14,7        | 1,5                               | 14,9            | 15,4  | 3,4         | 0,3                               |
| <b>SECTOR AGROPECUARIO</b>                                 | <b>100,0</b>                        |         |      | <b>12,1</b> | <b>12,1</b>                       |                 |       | <b>3,6</b>  | <b>3,6</b>                        |

1/ Cifras preliminares.

2/ A precios de 2007.

3/ En base a la estructura de similar periodo de 2024.

4/ Peso Neto.

5/ Variación mayor a mil por ciento.

+ Presencia de producción en octubre de 2025.

Fuente: Ministerio de Agricultura y Riego y Gerencia Regional de Agricultura y Riego - Moquegua

Elaboración: BCRP - Sucursal Arequipa. Departamento de Estudios Económicos.

- El resultado positivo del **subsector agrícola**, en octubre, obedeció a las mayores áreas cosechadas de cultivos orientados al mercado externo y agroindustria (8,1 por ciento), ante la mayor producción de palta (122,0 por ciento) y vid (150,0 por ciento). Igualmente, los cultivos orientados al mercado interno reportaron una expansión de 11,8 por ciento, debido a la mayor producción de alfalfa (17,6 por ciento), maíz amiláceo (240,6 por ciento) y cebolla que registró producción.
- En el periodo acumulado al mes de octubre, la **actividad agrícola** reportó un crecimiento de 3,4 por ciento, por la mayor producción de cultivos orientados al mercado interno (5,6 por ciento), fundamentalmente por el alza en la producción de alfalfa (12,0 por ciento),



chirimoya (30,8 por ciento), cebolla (2,6 por ciento), haba grano seco (2,7 por ciento) y manzana (9,4 por ciento). En contraste, la producción de cultivos dirigidos al mercado externo y agroindustria decreció 2,4 por ciento, ante la menor producción de orégano (-57,6 por ciento) y vid (-23,8 por ciento).

- El **subsector pecuario** registró una expansión de 16,2 por ciento interanual, debido al mayor volumen producido de leche (14,7 por ciento), carne de vacuno (28,0 por ciento), carne de porcino (17,8 por ciento), carne de alpaca (5,6 por ciento), carne de ovino (4,0 por ciento) y fibra de alpaca (2,6 por ciento). Entre enero y octubre, se registró un alza de 4,4 por ciento como resultado del mayor volumen producido de carne de vacuno (10,4 por ciento), leche (3,4 por ciento), carne de porcino (3,1 por ciento), fibra de alpaca (11,8 por ciento), carne de alpaca (2,6 por ciento) y carne de ovino (0,4 por ciento).

## 1.2 Sector pesca

- El **sector pesca** registró un crecimiento de 43,3 por ciento interanual en octubre, impulsado por el incremento de las capturas destinadas al consumo humano directo (133,2 por ciento). Este resultado se debió a los mayores desembarques de especies marinas para el consumo en estado fresco (97,1 por ciento) –donde destacan las especies de bonito y perico–, enlatado (528,4 por ciento), curado (2,4 por ciento); y congelado, que reportó una variación superior a mil por ciento. Asimismo, se observó un incremento en la extracción de anchoveta para el consumo industrial en el puerto de Ilo, que alcanzó las 796 toneladas.
- Entre enero y octubre, el sector pesca se expandió 8,8 por ciento con respecto al mismo periodo del año previo, principalmente por el incremento de la extracción de especies destinadas al consumo humano indirecto (270,5 por ciento). Por su parte, las capturas orientadas al consumo humano directo registraron un leve crecimiento de 0,3 por ciento, asociado a los mayores desembarques de productos marinos en estado congelado (104,2 por ciento). En contraste, se observó una disminución en las líneas de fresco (-1,6 por ciento), enlatado (-22,1 por ciento) y curado (-43,4 por ciento).

**CUADRO N° 3**  
**MOQUEGUA: SECTOR PESCA 1/**

|                                 | Octubre      |              |              | Enero - Octubre |                |              |
|---------------------------------|--------------|--------------|--------------|-----------------|----------------|--------------|
|                                 | 2024         | 2025         | Var. %       | 2024            | 2025           | Var. %       |
| <b>Consumo Humano Directo</b>   | <b>4 150</b> | <b>9 677</b> | <b>133,2</b> | <b>79 390</b>   | <b>79 597</b>  | <b>0,3</b>   |
| Fresco                          | 3 981        | 7 848        | 97,1         | 70 901          | 69 785         | -1,6         |
| Congelado                       | 3            | 807          | 3/           | 2 543           | 5 192          | 104,2        |
| Enlatado                        | 162          | 1 018        | 528,4        | 5 900           | 4 594          | -22,1        |
| Curado                          | 4            | 4            | 2,4          | 46              | 26             | -43,4        |
| <b>Consumo Humano Indirecto</b> | <b>0</b>     | <b>796</b>   | <b>-</b>     | <b>33 237</b>   | <b>123 154</b> | <b>270,5</b> |
| <b>SECTOR PESCA 2/</b>          |              |              | <b>43,3</b>  |                 |                | <b>8,8</b>   |

1/ Cifras preliminares.

2/ A precios de 2007.

3/ Variación mayor a 1000 por ciento

Fuente: Ministerio de la Producción – PRODUCE y Gerencia regional de la Producción Moquegua.

Elaboración: BCRP - Sucursal Arequipa. Departamento de Estudios Económicos.

- En octubre, el **precio promedio internacional de la harina de pescado** alcanzó los USD 1 750 por tonelada, lo que significó un incremento de 14,9 por ciento en el periodo comparativo interanual y de 0,9 por ciento en el periodo intermensual.

**GRÁFICO N° 1**  
**COTIZACIÓN INTERNACIONAL DE HARINA DE PESCADO**  
**(Hamburgo - US\$/TM)**

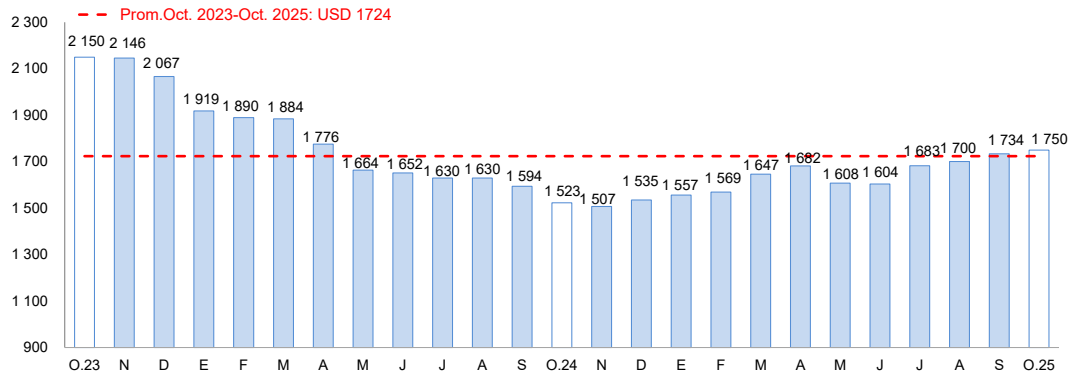

Fuente: Reuters y Bloomberg.

Elaboración: BCRP – Sucursal Arequipa. Departamento de Estudios Económicos

### 1.3 Sector minería

- La **actividad minera** reportó una caída de 4,2 por ciento interanual en octubre, como resultado de la menor producción cuprífera (-7,2 por ciento) y aurífera (-0,7 por ciento). En contraste, hubo una mayor extracción de molibdeno (10,8 por ciento) y plata (7,5 por ciento), lo que atenuó parcialmente el resultado final del sector. Así, en octubre, Moquegua ocupó el segundo lugar en la producción de cobre con una participación de 16,0 por ciento; mientras que ocupó el tercer lugar en la producción de molibdeno con una participación de 24,2 por ciento.
- Entre enero y octubre, la producción minera se expandió 2,0 por ciento con respecto al mismo período del año anterior, debido a la mayor producción de cobre (4,5 por ciento) y plata (1,9 por ciento). Por el contrario, se reportó una caída en la producción de molibdeno (-8,6 por ciento) y oro (-1,7 por ciento). En dicho período, a nivel de regiones, Moquegua ocupó el primer lugar en la extracción de cobre, con una participación de 17,5 por ciento; mientras que ocupó la tercera posición en la producción de molibdeno, al contribuir con el 23,6 por ciento de la producción total.

**CUADRO N° 4**  
**MOQUEGUA: SECTOR MINERÍA 1/**

Unidades recuperables  
(Variación % real respecto a similar periodo del año anterior)

| Mineral                  | Estructura<br>Porcentual<br>2024 2/ | Octubre |        |             |                                   | Enero - Octubre |         |            |                                   |
|--------------------------|-------------------------------------|---------|--------|-------------|-----------------------------------|-----------------|---------|------------|-----------------------------------|
|                          |                                     | 2024    | 2025   | Var.%       | Contribución al<br>crecimiento 3/ | 2024            | 2025    | Var.%      | Contribución al<br>crecimiento 3/ |
| Cobre (TMF)              | 80,2                                | 39 657  | 36 813 | -7,2        | -6,0                              | 357 960         | 374 027 | 4,5        | 3,6                               |
| Oro (KGF)                | 0,1                                 | 12      | 12     | -0,7        | 0,0                               | 118             | 116     | -1,7       | 0,0                               |
| Plata (KGF)              | 1,0                                 | 6 628   | 7 127  | 7,5         | 0,1                               | 65 188          | 66 431  | 1,9        | 0,0                               |
| Molibdeno (TMF)          | 18,7                                | 710     | 786    | 10,8        | 1,7                               | 7 931           | 7 247   | -8,6       | -1,6                              |
| <b>SECTOR MINERÍA 2/</b> | <b>100,0</b>                        |         |        | <b>-4,2</b> | <b>-4,2</b>                       |                 |         | <b>2,0</b> | <b>2,0</b>                        |

1/ Cifras preliminares.

2/ A precios de 2007.

3/ En base a la estructura de similar periodo de 2024.

Fuente: Ministerio de Energía y Minas.

Elaboración: BCRP - Sucursal Arequipa. Departamento de Estudios Económicos.

- En el periodo acumulado al mes de octubre, la región de Moquegua ocupó el primer lugar en **inversión minera** a nivel nacional, con un monto que totalizó USD 600,2 millones, lo que implicó un crecimiento de 8,4 por ciento y una participación de 13,4 por ciento del total nacional.

**GRÁFICO N° 2**  
**MOQUEGUA: VARIACIÓN DE LA PRODUCCIÓN MINERA**  
(Variación % real respecto a similar mes del año anterior)

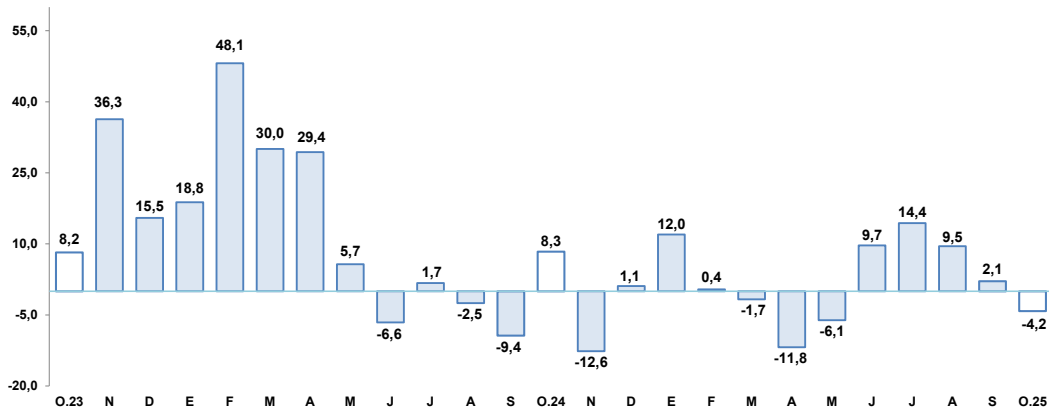

Fuente: Ministerio de Energía y Minas.  
Elaboración: BCRP, Sucursal Arequipa, Departamento de Estudios Económicos.

- En octubre, la **cotización internacional de los principales metales** mostró una tendencia al alza en el periodo intermensual. El precio del cobre (USD/TM 10 696) registró un alza de 7,5 por ciento, ante mayores expectativas de demanda en China y riesgos de menor oferta minera. Por su parte, el precio del oro (US\$/oz.tr. 4 058) registró un incremento de 10,7 por ciento, explicado por el recorte de las tasas interés en EE. UU. y por las compras sostenidas de los bancos centrales. Finalmente, los precios de la plata (US\$/oz.tr. 49), plomo (¢US\$/lb. 89) y zinc (¢US\$/lb. 143) registraron un crecimiento de 15,6 por ciento, 0,7 por ciento y 7,5 por ciento, respectivamente.

## 2. Otros indicadores sectoriales

### 2.1 Sector manufactura

- En el mes de octubre, la actividad **manufacturera** registró un crecimiento de 30,0 por ciento frente al período comparativo interanual, impulsado principalmente por la mayor producción de cobre blíster (53,7 por ciento), cátodos de cobre (5,2 por ciento), y conservas y congelado de pescado (mayor a mil por ciento). Asimismo, se reportó un mayor dinamismo en la producción de plata refinada (46,7 por ciento), oro refinado (16,2 por ciento), y harina y aceite de pescado, lo que coadyuvó al resultado final del sector.

**CUADRO N° 5**  
**MOQUEGUA: SECTOR MANUFACTURA 1/ 2/**  
(Variación % real respecto a similar periodo del año anterior)

| Ramas de actividad            | Estructura porcentual 2024 2/ | Octubre     |                 | Enero - Octubre |                 |
|-------------------------------|-------------------------------|-------------|-----------------|-----------------|-----------------|
|                               |                               | Var. %      | Contribución 3/ | Var. %          | Contribución 3/ |
| <b>MANUFACTURA PRIMARIA</b>   |                               | <b>30,0</b> | <b>30,0</b>     | <b>-17,2</b>    | <b>-17,2</b>    |
| Conservas y congelado pescado | 0,0                           | 4/          | 47,2            | 170,2           | 0,2             |
| Harina y aceite de pescado    | 0,2                           | +           | -               | 294,3           | 2,8             |
| Cobre blister                 | 55,0                          | 53,7        | 31,6            | -18,1           | -9,8            |
| Cátodos de cobre              | 43,6                          | 5,2         | 2,1             | -18,4           | -8,0            |
| Oro refinado                  | 0,0                           | 16,2        | 0,0             | 7,4             | 0,0             |
| Plata refinada                | 1,2                           | 46,7        | 0,5             | 6,1             | 0,1             |
| <b>SECTOR MANUFACTURA</b>     | <b>100,0</b>                  | <b>30,0</b> | <b>30,0</b>     | <b>-17,2</b>    | <b>-17,2</b>    |

1/ Cifras preliminares.  
2/ A precios de 2007.  
3/ En base a la estructura de similar periodo de 2024.  
4/ Variación mayor a mil por ciento.  
+ Presencia de producción en octubre de 2025.  
Fuente: Ministerios de la Producción y de Energía y Minas  
Elaboración: BCRP, Sucursal Arequipa. Departamento de Estudios Económicos.



- Entre enero y octubre, el sector fabril registró una contracción de 17,2 por ciento respecto al mismo período del año anterior, resultado explicado por la menor producción de cobre blíster (-18,1 por ciento) y cátodos de cobre (-18,4 por ciento). En contraste, se reportó una mayor producción de harina y aceite de pescado (294,3 por ciento), conservas y congelado de pescado (170,2 por ciento), oro refinado (7,4 por ciento) y plata refinada (6,1 por ciento).

**GRÁFICO N° 3**  
**MOQUEGUA: VARIACIÓN DE LA MANUFACTURA PRIMARIA**  
(Variación % real respecto a similar mes del año anterior)

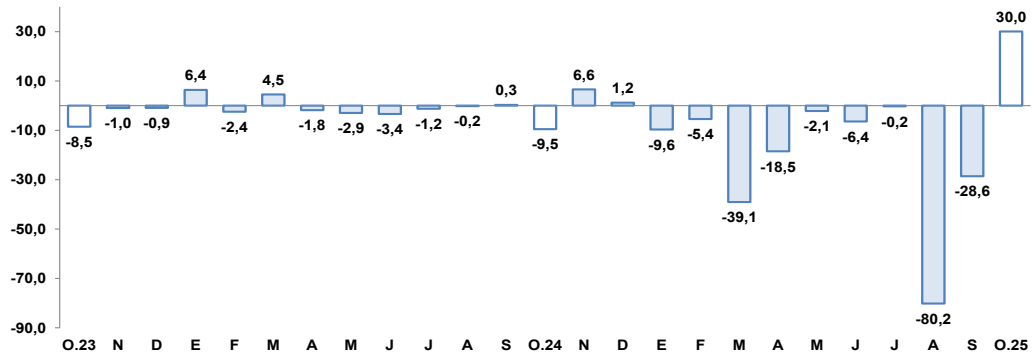

Fuente: Empresas industriales.

Elaboración: BCRP, Sucursal Arequipa, Departamento de Estudios Económicos.

## II. CRÉDITOS Y DEPÓSITOS

### 1. Créditos

- Al finalizar octubre, los **créditos** en la región sumaron S/ 1 410 millones, lo que representó un crecimiento de 9,0 por ciento interanual y un alza de 1,7 por ciento intermensual. A nivel de instituciones, la Banca Múltiple concentró el 51,4 por ciento del total de las colocaciones y reportó un incremento de 16,5 por ciento interanual; las Cajas Municipales representaron el 38,2 por ciento del total de operaciones y registraron un alza de 9,5 por ciento interanual; y las Empresas Financieras participaron del 3,6 por ciento de las colocaciones y evidenciaron una caída de 46,2 por ciento interanual. Finalmente, el Banco de la Nación alcanzó una participación de 6,5 por ciento de las colocaciones y sus saldos crecieron 11,4 por ciento; mientras que, Agrobanco representó el 0,4 por ciento del total, reportando un crecimiento de 16,9 por ciento interanual.

**CUADRO N° 6**  
**MOQUEGUA: CREDITO DIRECTO**  
(Millones de soles)

|                           | Estructura %<br>Oct-25 | Saldo en millones<br>de soles 1/<br>Set-25 Oct-25 |              | Tasa de crecimiento (%)<br>Mes 12 Meses |            |
|---------------------------|------------------------|---|--------------|---|------------|
|                           |                        | Set-25  | Oct-25       | Mes                                     | 12 Meses   |
| Banco de la Nación        | 6,5                    | 94  | 91           | -3,4                                    | 11,4       |
| Agrobanco                 | 0,4                    | 6   | 6            | 0,5                                     | 16,9       |
| Banca Múltiple            | 51,4                   | 706   | 725          | 2,8                                     | 16,5       |
| Financieras               | 3,6                    | 49  | 50           | 1,4                                     | -46,2      |
| Cajas Municipales         | 38,2                   | 531   | 538          | 1,3                                     | 9,5        |
| Cajas Rurales             | 0,0                    | 0   | 0            | -                                       | -          |
| Empresas de Crédito       | 0,0                    | 0   | 0            | -                                       | -          |
| <b>TOTAL</b>              | <b>100,0</b>           | <b>1 386</b>                                      | <b>1 410</b> | <b>1,7</b>                              | <b>9,0</b> |
| MN                        | 98,3                   | 1 362   | 1 386        | 1,8                                     | 8,6        |
| ME                        | 1,7                    | 24  | 24           | 0,4                                     | 36,3       |
| Coef. de Dolarización (%) |                        | 1,7   | 1,7          |   |            |

1/ Los saldos en moneda extranjera se valúan al tipo de cambio constante de diciembre 2024 (S/3,77)

Fuente: SBS y AFP.

Elaboración: BCRP, Sucursal Arequipa. Departamento de Estudios Económicos.



- Según el **tipo de moneda**, las colocaciones en moneda nacional representaron el 98,3 por ciento del total y reportaron un incremento de 8,6 por ciento frente a su comparativo interanual; en tanto que, los créditos en moneda extranjera registraron una expansión de 36,3 por ciento en el mismo período. De esta manera, el **coeficiente de dolarización** alcanzó a 1,7 por ciento, situándose en 0,3 puntos porcentuales por encima del nivel reportado en similar período del año anterior.

**GRAFICO N° 4**  
**MOQUEGUA: VARIACIÓN DEL CREDITO DIRECTO**  
(Variación % respecto a similar mes del año anterior)

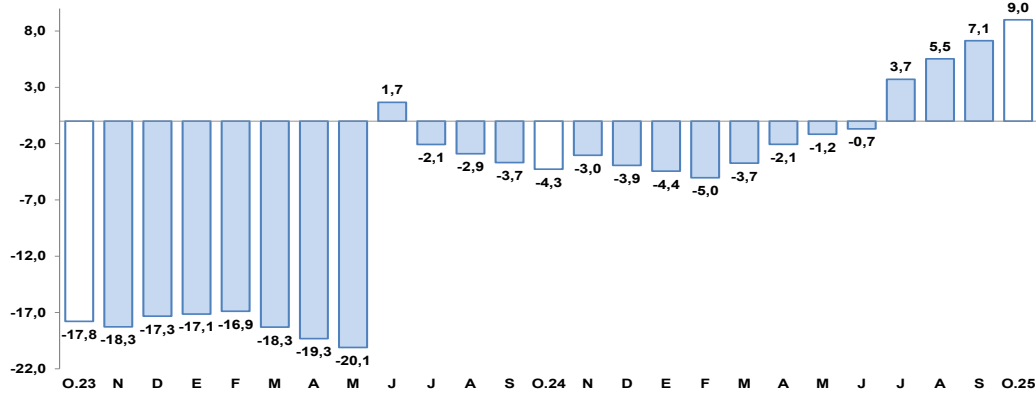

Fuente: SBS y AFP.  
Elaboración: BCRP, Sucursal Arequipa. Departamento de Estudios Económicos.

- De acuerdo con la **modalidad de crédito**, al finalizar octubre, las operaciones orientadas al sector empresarial representaron el 61,1 por ciento del total y evidenciaron un crecimiento de 14,4 por ciento interanual; mientras que, los créditos personales concentraron el 38,9 por ciento restante de las operaciones y reportaron un alza de 1,1 por ciento interanual, resultado explicado por el mayor dinamismo de los préstamos de consumo (2,4 por ciento).

**CUADRO N° 7**  
**MOQUEGUA: CREDITO DIRECTO POR TIPO 1/**  
(En porcentaje)

|                    | Estructura % | Tasa de crecimiento (%) |             |
|--------------------|--------------|-------------------------|-------------|
|                    |              | Octubre-2025            |             |
|                    |              | Mes                     | 12 Meses    |
| <b>Empresarial</b> | <b>61,1</b>  | <b>3,0</b>              | <b>14,4</b> |
| Corporativo        | 0,0          | -                       | -           |
| Grandes Empresas   | 1,0          | 25,0                    | -           |
| Medianas Empresas  | 1,3          | -0,1                    | -           |
| Pequeñas Empresas  | 53,2         | 4,5                     | -           |
| Microempresas      | 5,6          | -11,0                   | -           |
| <b>Personal</b>    | <b>38,9</b>  | <b>0,8</b>              | <b>1,1</b>  |
| Consumo            | 29,2         | 0,7                     | 2,4         |
| Hipotecario        | 9,7          | 1,1                     | -2,8        |
| <b>Total</b>       | <b>100,0</b> | <b>2,1</b>              | <b>8,8</b>  |

1/ Sin considerar el Banco de la Nación y Agrobanco, con tipo de cambio fijo.  
Fuente: SBS y AFP.  
Elaboración: BCRP, Sucursal Arequipa, Departamento de Estudios Económicos.

- La **tasa de morosidad**, en octubre, fue de 5,7 por ciento, situándose en 0,7 puntos porcentuales por debajo de la tasa registrada en similar período del año anterior. De esta manera, las instituciones que registraron el mayor porcentaje de morosidad fueron Agrobanco (11,7 por ciento), las Cajas Municipales (6,0 por ciento), y la Banca Múltiple

(5,9 por ciento). De otro lado, las Empresas Financieras (4,2 por ciento) y el Banco de la Nación (3,0 por ciento) registraron las menores tasas de morosidad.

**GRÁFICO N° 5**  
**MOQUEGUA: TASA DE MOROSIDAD 1/**  
(Porcentaje)

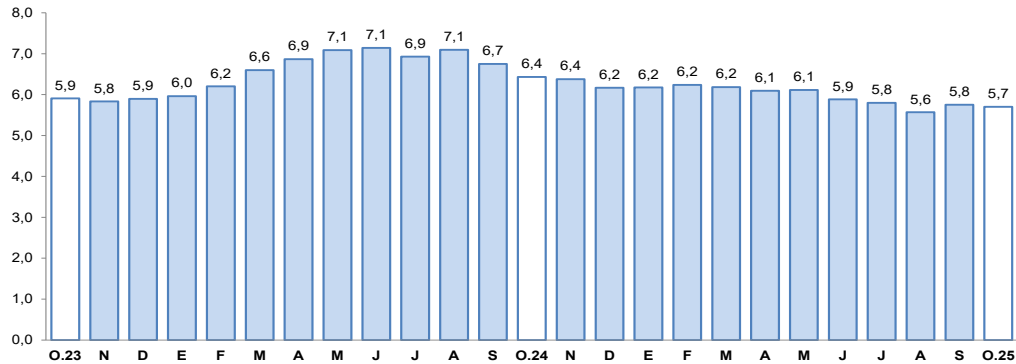

1/ Morosidad = (créditos vencidos + créditos en cobranza judicial) / colocaciones bruta.

Fuente: Superintendencia de Banca, Seguros y AFPs.

Elaboración: BCRP, Sucursal Arequipa, Departamento de Estudios Económicos.

## 2. Depósitos

- Al finalizar octubre, los saldos de **depósitos** en la región sumaron S/ 1 903 millones, lo que significó una expansión de 4,2 por ciento interanual y un alza de 2,0 por ciento intermensual. Según el tipo de instituciones, las operaciones de la Banca Múltiple agruparon el 68,3 por ciento del total y registraron un crecimiento de 6,2 por ciento interanual; las Cajas Municipales acumularon el 16,6 por ciento de las captaciones y reportaron una contracción de 3,2 por ciento interanual; mientras que, las Financieras participaron del 0,9 por ciento del total y sus saldos disminuyeron 23,6 por ciento interanual. Por otro lado, el Banco de la Nación alcanzó una participación de 14,2 por ciento de las operaciones, registrando un crecimiento de 6,7 por ciento con respecto al mismo período del año anterior.
- Según el **tipo de moneda**, el 81,2 por ciento del total de depósitos se realizaron en moneda nacional, reportando un incremento de 2,5 por ciento; en tanto que, las operaciones en moneda extranjera evidenciaron un crecimiento de 12,5 por ciento en términos interanuales. De esta manera, el **coeficiente de dolarización** alcanzó a 18,8 por ciento, situándose en 1,4 puntos porcentuales por encima del valor registrado en el mismo período del año anterior.
- De acuerdo con la **modalidad de captación**, el 57,6 por ciento del total de operaciones correspondieron a depósitos de ahorro, los que mostraron un incremento en sus saldos de 13,3 por ciento frente a su comparativo interanual; seguidos por los depósitos a plazo, que participaron del 28,2 por ciento de las captaciones, reportando una caída de 0,2 por ciento interanual; y, por último, se ubicaron los depósitos a la vista, que canalizaron el 14,2 por ciento restante de las operaciones y reportaron una contracción de 15,6 por ciento interanual.

**CUADRO N° 8**  
**MOQUEGUA: DEPÓSITOS**  
(Millones de soles)

|                           | Estructura % | Saldo en millones de soles 1/ |              | Tasa de crecimiento (%) |            |
|---------------------------|--------------|-------------------------------|--------------|-------------------------|------------|
|                           |              | Oct-25                        | Set-25       | Oct-25                  | Mes        |
| Banco de la Nación        | 14,2         | 272                           | 270          | -0,5                    | 6,7        |
| Banca Múltiple            | 68,3         | 1 260                         | 1 300        | 3,2                     | 6,2        |
| Financieras               | 0,9          | 16                            | 16           | 0,9                     | -23,6      |
| Cajas Municipales         | 16,6         | 318                           | 316          | -0,7                    | -3,2       |
| Cajas Rurales             | 0,0          | 0                             | 0            | -                       | -          |
| <b>TOTAL</b>              | <b>100,0</b> | <b>1 866</b>                  | <b>1 903</b> | <b>2,0</b>              | <b>4,2</b> |
| Vista                     | 14,2         | 274                           | 269          | -1,7                    | -15,6      |
| Ahorro                    | 57,6         | 1 058                         | 1 096        | 3,6                     | 13,3       |
| A plazo                   | 28,2         | 534                           | 537          | 0,6                     | -0,2       |
| MN                        | 81,2         | 1 515                         | 1 545        | 2,0                     | 2,5        |
| ME                        | 18,8         | 351                           | 358          | 1,8                     | 12,5       |
| Coef. de Dolarización (%) |              | 18,8                          | 18,8         |                         |            |

1/ Los saldos en moneda extranjera se valúan al tipo de cambio constante de diciembre 2024 (S/3,77).

Fuente: SBS y AFP.

Elaboración: BCRP, Sucursal Arequipa. Departamento de Estudios Económicos.

**GRÁFICO N° 6**  
**MOQUEGUA: VARIACION DE LOS DEPÓSITOS**  
(Variación % respecto a similar mes del año anterior)

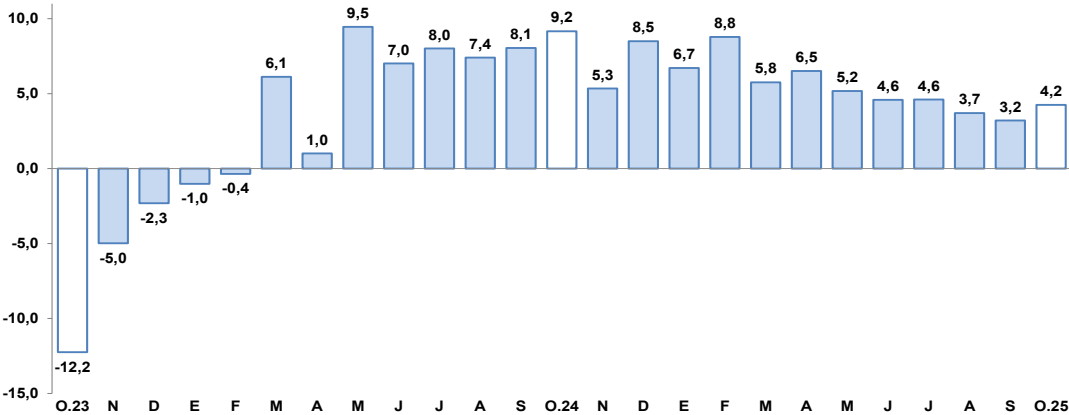

Fuente: SBS y AFP.

Elaboración: BCRP, Sucursal Arequipa. Departamento de Estudios Económicos.

- El **coeficiente colocaciones/depósitos**, en el mes de octubre, fue de 0,74, cifra mayor al valor registrado en el mismo período del año anterior (0,71).

### III. EJECUCION DEL PRESUPUESTO DE GASTOS DEL GOBIERNO GENERAL

#### 1. Ejecución del gasto corriente no financiero

- En octubre, el **gasto corriente** sumó S/ 100 millones, lo que significó un crecimiento real de 3,6 por ciento interanual, como resultado del mayor gasto del Gobierno nacional (12,3 por ciento) y Gobiernos locales (4,5 por ciento), resultado atenuado parcialmente por el menor gasto del Gobierno regional (-2,6 por ciento).
- Entre enero y octubre, el **gasto corriente** ascendió a S/ 1 015 millones, lo que representó un incremento real de 10,1 por ciento respecto al mismo periodo del año

anterior, ante el mayor gasto del Gobierno nacional (14,9 por ciento), Gobierno regional (5,6 por ciento) y Gobiernos locales (13,2 por ciento).

- En octubre, la **inversión pública** (formación bruta de capital) totalizó S/ 126 millones, representando una expansión real de 25,3 por ciento interanual, por la mayor ejecución del Gobierno nacional (98,8 por ciento), Gobierno regional (51,1 por ciento) y Gobiernos locales (12,6 por ciento).
- Entre enero y octubre, la **inversión pública** (formación bruta de capital) sumó S/ 808 millones, lo que representó un alza de 9,1 por ciento en términos reales, por la mayor ejecución del Gobierno regional (14,7 por ciento) y Gobiernos locales (15,3 por ciento), resultado que fue atenuado parcialmente por la menor inversión del Gobierno nacional (-40,1 por ciento).

**CUADRO N° 9**  
**MOQUEGUA: EJECUCION DEL GASTO CORRIENTE NO FINANCIERO 1/ 2/**  
(Millones de soles)

|   | Octubre    |            |               | Enero - Octubre |              |               |
|---|------------|------------|---------------|-----------------|--------------|---------------|
|   | 2024       | 2025       | Var.%<br>real | 2024            | 2025         | Var.%<br>real |
| <b>I. GASTOS CORRIENTES</b>                 | <b>95</b>  | <b>100</b> | <b>3,6</b>    | <b>909</b>      | <b>1 015</b> | <b>10,1</b>   |
| Gobierno nacional                           | 29         | 33         | 12,3          | 292             | 341          | 14,9          |
| Gobierno regional                           | 44         | 44         | -2,6          | 435             | 466          | 5,6           |
| Gobiernos locales                           | 21         | 22         | 4,5           | 181             | 208          | 13,2          |
| <b>Remuneraciones</b>                       | <b>51</b>  | <b>53</b>  | <b>2,6</b>    | <b>508</b>      | <b>543</b>   | <b>5,3</b>    |
| Gobierno nacional                           | 13         | 14         | 6,6           | 132             | 141          | 4,9           |
| Gobierno regional                           | 33         | 34         | 1,2           | 330             | 354          | 5,5           |
| Gobiernos locales                           | 5          | 5          | 2,0           | 45              | 48           | 4,5           |
| <b>Bienes y Servicios</b>                   | <b>33</b>  | <b>37</b>  | <b>9,5</b>    | <b>277</b>      | <b>340</b>   | <b>21,0</b>   |
| Gobierno nacional                           | 7          | 11         | 53,6          | 64              | 91           | 39,5          |
| Gobierno regional                           | 10         | 8          | -15,8         | 86              | 98           | 12,5          |
| Gobiernos locales                           | 16         | 17         | 5,2           | 127             | 151          | 17,4          |
| <b>Transferencias 1/</b>                    | <b>11</b>  | <b>10</b>  | <b>-9,8</b>   | <b>124</b>      | <b>133</b>   | <b>5,4</b>    |
| Gobierno nacional                           | 9          | 8          | -12,5         | 96              | 109          | 12,1          |
| Gobierno regional                           | 1          | 1          | 1,0           | 19              | 15           | -24,8         |
| Gobiernos locales                           | 1          | 1          | 4,2           | 9               | 9            | -2,2          |
| <b>II. FORMACIÓN BRUTA DE CAPITAL</b>       | <b>100</b> | <b>126</b> | <b>25,3</b>   | <b>729</b>      | <b>808</b>   | <b>9,1</b>    |
| Gobierno nacional                           | 4          | 8          | 98,8          | 80              | 48           | -40,1         |
| Gobierno regional                           | 24         | 37         | 51,1          | 199             | 231          | 14,7          |
| Gobiernos locales                           | 71         | 81         | 12,6          | 451             | 528          | 15,3          |
| <b>III. OTROS GASTOS DE CAPITAL 2/</b>      | <b>0</b>   | <b>1</b>   | <b>3/</b>     | <b>15</b>       | <b>12</b>    | <b>-24,6</b>  |
| <b>GASTO NO FINANCIERO TOTAL (I+II+III)</b> | <b>195</b> | <b>227</b> | <b>15,3</b>   | <b>1 653</b>    | <b>1 835</b> | <b>9,3</b>    |
| Gobierno nacional                           | 33         | 41         | 22,0          | 373             | 390          | 3,2           |
| Gobierno regional                           | 69         | 81         | 16,5          | 646             | 702          | 7,1           |
| Gobiernos locales                           | 93         | 105        | 12,0          | 635             | 743          | 15,2          |

1/ Información actualizada al 31 de octubre de 2025

2/ Comprende el gasto en remuneraciones, bienes y servicios y pensiones.

3/ Variación mayor a 1 000 por ciento.

Fuente: MEF.

Elaboración: BCRP, Sucursal Arequipa. Departamento de Estudios Económicos.

- De esta manera, el **avance de la inversión pública**, al cierre de octubre, fue del 61,1 por ciento del PIM, como resultado de la ejecución de 44,3 por ciento del Gobierno nacional, el avance de 68,6 por ciento del Gobierno regional, y de la ejecución del 60,0 por ciento de los Gobiernos locales.



**GRAFICO N° 7**  
**MOQUEGUA: VARIACION DE LA INVERSION PÚBLICA**  
 (Variación % real)

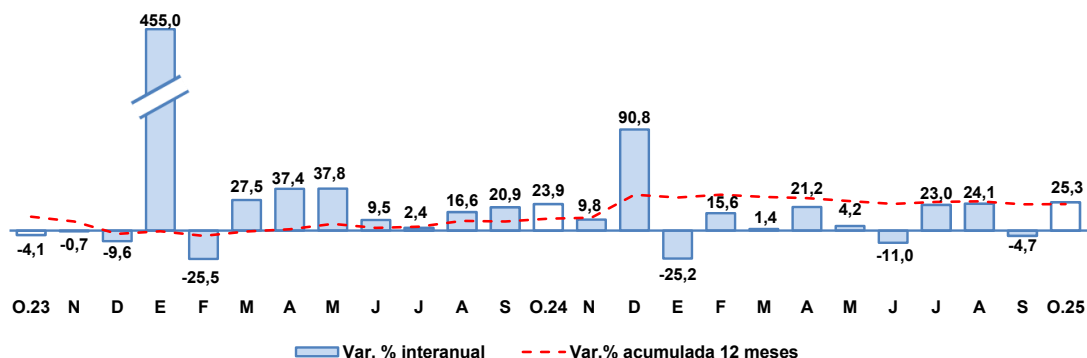

Fuente: MEF.

Elaboración: BCRP, Sucursal Arequipa, Departamento de Estudios Económicos.

- Los principales proyectos que se ejecutaron en los tres niveles de gobierno, en el mes de octubre, fueron:

**Por el Gobierno nacional:**

- Estudios de pre-inversión; por S/ 3,9 millones.
- Mejoramiento de los servicios académicos y administrativos de la Escuela Profesional de Ingeniería Agroindustrial, Universidad Nacional de Moquegua, provincia de Mariscal Nieto; con un monto de S/ 751,5 mil.
- Mejoramiento de la carretera Chojata - Tarucani, por niveles de servicio, distrito de Carumas, provincia de Mariscal Nieto; con una inversión de S/ 680,0 mil.
- Mejoramiento del servicio de formación superior de la escuela profesional de Ingeniería de Sistemas e Informática en la sede universitaria de Ilo de la Universidad Nacional de Moquegua, distrito de Pacocha, provincia de Ilo; por un monto de S/ 444,6 mil.
- Creación e instalación de red primaria en 33 kV y redes secundarias en 380/220V para la electrificación de los asentamientos humanos ubicados en las Pampas de La Clemesi, distrito de Moquegua, provincia de Mariscal Nieto; con un monto de inversión de S/ 313,1 mil.

**Por el Gobierno regional:**

- Mejoramiento de las capacidades informáticas y tecnológicas de los estudiantes de educación primaria y secundaria en las instituciones educativas públicas de la región Moquegua; por un monto de S/ 12,3 millones.
- Mejoramiento del servicio de educación superior tecnológica del I.E.S.T.P. Luis E. Valcárcel, distrito y provincia de Ilo; por S/ 3,2 millones.
- Mejoramiento de la carretera MO-100 desde el Km. 00+000 Puente El Chorro al Km. 05+979, distrito de Quinistaquillas, provincia de Sánchez Cerro; con un monto de S/ 1,3 millones.
- Mejoramiento del servicio de protección ribereña de los ríos Tumilaca y Moquegua - tramo II (puente Tucumán al puente Montalvo), distritos de Moquegua y Samegua, provincia de Mariscal Nieto; por S/ 1,2 millones.

- Ampliación de la frontera agrícola Lomas de Ilo - Moquegua; por S/ 1,2 millones.

Por los **Gobiernos locales**:

- Mejoramiento y ampliación de los servicios públicos de integración económica y social del Malecón Costero, tramo desde el Gran Hotel Ilo hasta la calle Las Rocas, distrito y provincia de Ilo; por un monto de S/ 3,7 millones.
- Mejoramiento de la carretera vecinal ruta MO-518, tramo centro poblado Los Ángeles – centro poblado Yacango, provincia Mariscal Nieto; por S/ 3,3 millones.
- Mejoramiento de sistema de abastecimiento de agua potable y desagüe; con una inversión de S/ 2,9 millones.
- Estudios de pre-inversión; por un monto de S/ 2,8 millones.
- Construcción de parques; con un monto de inversión de S/ 2,1 millones.

#### IV. ANEXOS



ANEXO 1

MOQUEGUA: PRODUCCION AGROPECUARIA 1/  
(Toneladas métricas)

| PRODUCTOS           | 2024   |        |        | 2025   |        |        |        |        |        |        |        |        |        | PRODUCTOS           |
|---------------------|--------|--------|--------|--------|--------|--------|--------|--------|--------|--------|--------|--------|--------|---------------------|
|                     | OCT    | NOV    | DIC    | ENE    | FEB    | MAR    | ABR    | MAY    | JUN    | JUL    | AGO    | SET    | OCT    |                     |
| AGRICOLA            |        |        |        |        |        |        |        |        |        |        |        |        |        | AGRICOLA            |
| Alfalfa             | 62 552 | 56 481 | 65 688 | 47 854 | 55 747 | 55 809 | 53 140 | 51 172 | 45 764 | 53 425 | 55 704 | 65 021 | 73 560 | Alfalfa             |
| Arándano            | 162    | 0      | 0      | 0      | 0      | 0      | 0      | 0      | 0      | 100    | 392    | 210    | 130    | Arándano            |
| Cebolla             | 0      | 130    | 50     | 0      | 150    | 313    | 141    | 301    | 312    | 286    | 418    | 152    | 121    | Cebolla             |
| Chirimoya           | 0      | 0      | 0      | 0      | 0      | 0      | 0      | 60     | 118    | 91     | 55     | 48     | 0      | Chirimoya           |
| Damasco             | 0      | 0      | 0      | 0      | 0      | 0      | 0      | 0      | 0      | 0      | 0      | 0      | 0      | Damasco             |
| Frijo grano seco    | 0      | 0      | 0      | 0      | 0      | 0      | 0      | 0      | 0      | 0      | 0      | 0      | 0      | Frijo grano seco    |
| Frijol vainita      | 0      | 0      | 0      | 10     | 8      | 0      | 0      | 16     | 0      | 0      | 0      | 0      | 0      | Frijol vainita      |
| Haba grano seco     | 6      | 10     | 0      | 0      | 0      | 13     | 29     | 184    | 8      | 19     | 9      | 0      | 0      | Haba grano seco     |
| Lima                | 0      | 130    | 50     | 0      | 150    | 313    | 141    | 301    | 312    | 286    | 418    | 152    | 121    | Lima                |
| Maíz Amiláceo       | 4      | 5      | 11     | 5      | 9      | 27     | 108    | 649    | 182    | 17     | 50     | 0      | 14     | Maíz Amiláceo       |
| Maíz Chala          | 0      | 0      | 0      | 0      | 0      | 0      | 0      | 0      | 0      | 0      | 0      | 0      | 0      | Maíz Chala          |
| Maíz Cholo          | 4      | 18     | 36     | 25     | 0      | 79     | 15     | 23     | 0      | 0      | 0      | 0      | 0      | Maíz Cholo          |
| Manzana             | 0      | 0      | 9      | 22     | 77     | 114    | 342    | 56     | 12     | 0      | 0      | 0      | 0      | Manzana             |
| Olivo               | 0      | 0      | 0      | 0      | 0      | 0      | 0      | 28     | 42     | 387    | 255    | 0      | 0      | Olivo               |
| Orégano             | 26     | 116    | 82     | 0      | 0      | 0      | 123    | 111    | 48     | 26     | 22     | 13     | 0      | Orégano             |
| Palto               | 379    | 327    | 295    | 117    | 343    | 425    | 742    | 836    | 1 245  | 1 419  | 1 872  | 1 128  | 842    | Palto               |
| Papa                | 56     | 53     | 116    | 161    | 706    | 2 263  | 3 058  | 806    | 165    | 239    | 28     | 0      | 0      | Papa                |
| Tuna                | 225    | 268    | 256    | 494    | 603    | 974    | 902    | 600    | 427    | 283    | 48     | 57     | 155    | Tuna                |
| Vid                 | 18     | 18     | 90     | 78     | 448    | 849    | 942    | 320    | 320    | 660    | 0      | 0      | 45     | Vid                 |
| Otros Agrícolas     |        |        |        |        |        |        |        |        |        |        |        |        |        | Otros Agrícolas     |
| Ají páprika         | 0      | 0      | 0      | 0      | 0      | 0      | 0      | 0      | 0      | 0      | 0      | 0      | 0      | Ají páprika         |
| Ciroleo             | 0      | 0      | 0      | 0      | 0      | 0      | 0      | 0      | 0      | 0      | 0      | 0      | 0      | Ciroleo             |
| Haba grano verde    | 0      | 0      | 0      | 46     | 2      | 16     | 18     | 5      | 0      | 0      | 0      | 0      | 0      | Haba grano verde    |
| Lúcuma              | 0      | 0      | 0      | 10     | 10     | 10     | 11     | 5      | 5      | 6      | 6      | 0      | 0      | Lúcuma              |
| Maíz amarillo duro  | 0      | 2      | 0      | 3      | 0      | 3      | 7      | 4      | 4      | 0      | 4      | 19     | 10     | Maíz amarillo duro  |
| Maíz morado         | 3      | 0      | 0      | 0      | 0      | 13     | 14     | 8      | 7      | 7      | 3      | 0      | 0      | Maíz morado         |
| Melocotón           | 0      | 0      | 8      | 30     | 65     | 45     | 35     | 8      | 0      | 0      | 0      | 0      | 0      | Melocotón           |
| Pera                | 4      | 18     | 36     | 25     | 0      | 79     | 15     | 23     | 0      | 0      | 0      | 0      | 0      | Pera                |
| Quinua              | 0      | 0      | 0      | 0      | 0      | 0      | 0      | 48     | 0      | 0      | 0      | 0      | 0      | Quinua              |
| Sandía              | 0      | 5      | 25     | 0      | 0      | 20     | 0      | 0      | 0      | 0      | 0      | 0      | 15     | Sandía              |
| Tomate              | 8      | 8      | 5      | 38     | 0      | 0      | 0      | 0      | 8      | 0      | 0      | 0      | 0      | Tomate              |
| Zapallo             | 1 060  | 379    | 0      | 0      | 0      | 126    | 0      | 0      | 0      | 0      | 32     | 871    | 206    | Zapallo             |
| PECUARIO            |        |        |        |        |        |        |        |        |        |        |        |        |        | PECUARIO            |
| Carne de ave 2/     | 16     | 20     | 15     | 12     | 14     | 12     | 13     | 11     | 10     | 20     | 22     | 13     | 15     | Carne de ave 2/     |
| Carne de alpaca 2/  | 12     | 12     | 16     | 10     | 10     | 12     | 10     | 12     | 12     | 12     | 13     | 12     | 13     | Carne de alpaca 2/  |
| Carne de ovino 2/   | 8      | 7      | 6      | 8      | 7      | 7      | 6      | 6      | 6      | 6      | 5      | 7      | 8      | Carne de ovino 2/   |
| Carne de porcino 2/ | 103    | 116    | 145    | 112    | 104    | 122    | 108    | 102    | 100    | 119    | 120    | 109    | 121    | Carne de porcino 2/ |
| Carne de vacuno 2/  | 72     | 71     | 75     | 70     | 65     | 62     | 60     | 61     | 62     | 63     | 61     | 73     | 92     | Carne de vacuno 2/  |
| Huevo               | 30     | 25     | 22     | 25     | 22     | 26     | 24     | 24     | 20     | 21     | 22     | 26     | 28     | Huevo               |
| Leche               | 1 530  | 1 543  | 1 580  | 1 544  | 1 540  | 1 538  | 1 296  | 1 318  | 1 471  | 1 470  | 1 755  | 1 707  | 1 755  | Leche               |
| Otros Pecuarios     |        |        |        |        |        |        |        |        |        |        |        |        |        | Otros Pecuarios     |
| Carne de llama 2/   | 6      | 6      | 7      | 6      | 5      | 6      | 5      | 5      | 5      | 6      | 5      | 6      | 6      | Carne de llama 2/   |
| Carne de caprino 2/ | 1      | 1      | 1      | 1      | 1      | 1      | 1      | 1      | 1      | 1      | 1      | 1      | 1      | Carne de caprino 2/ |
| Lana                | 2      | 2      | 0      | 0      | 0      | 0      | 0      | 0      | 0      | 0      | 0      | 2      | 2      | Lana                |
| Fibra de alpaca     | 2      | 26     | 19     | 4      | 0      | 3      | 2      | 0      | 0      | 0      | 0      | 3      | 2      | Fibra de alpaca     |
| Fibra de llama      | 2      | 3      | 4      | 0      | 0      | 0      | 0      | 0      | 0      | 0      | 0      | 0      | 2      | Fibra de llama      |

1/ Cifras Preliminares

2/ Peso Neto.

Fuente: Ministerio de Agricultura y Gerencia Regional de Agricultura y Riego - Moquegua.

Elaboración: BCRP - Sucursal Arequipa. Departamento de Estudios Económicos.



## ANEXO 2

**MOQUEGUA: EXTRACCIÓN DE ESPECIES HIDROBIOLOGICAS 1/  
(Toneladas métricas)**

| ESPECIES      | 2024         |              |              | 2025          |               |               |              |              |              |               |             |              |             | ESPECIES      |
|---------------|--------------|--------------|--------------|---------------|---------------|---------------|--------------|--------------|--------------|---------------|-------------|--------------|-------------|---------------|
|               | OCT          | NOV          | DIC          | ENE           | FEB           | MAR           | ABR          | MAY          | JUN          | JUL           | AGO         | SET          | OCT         |               |
| <b>CHD 2/</b> | <b>4 150</b> | <b>1 640</b> | <b>7 773</b> | <b>10 667</b> | <b>8 754</b>  | <b>5 581</b>  | <b>5 823</b> | <b>8 443</b> | <b>4 845</b> | <b>6 592</b>  | <b>8124</b> | <b>11092</b> | <b>9677</b> | <b>CHD 2/</b> |
| 1. Fresco     | 3981         | 1361         | 4900         | 9 269         | 7695          | 5051          | 5072         | 7552         | 3946         | 5998          | 7717        | 9636         | 7848        | 1. Fresco     |
| 2. Congelado  | 3            | 89           | 998          | 797           | 344           | 240           | 702          | 889          | 649          | 192           | 88          | 484          | 807         | 2. Congelado  |
| 3. Enlatado   | 162          | 190          | 1875         | 602           | 711           | 290           | 49           | 0            | 246          | 398           | 315         | 968          | 1018        | 3. Enlatado   |
| 4. Curado     | 4            | 0            | 0            | 0             | 4             | 0             | 1            | 2            | 4            | 4             | 5           | 4            | 4           | 4. Curado     |
| <b>CHI 3/</b> | <b>0</b>     | <b>163</b>   | <b>8129</b>  | <b>42 727</b> | <b>27 154</b> | <b>27 065</b> | <b>8 422</b> | <b>4 873</b> | <b>0</b>     | <b>10 337</b> | <b>1780</b> | <b>0</b>     | <b>796</b>  | <b>CHI 3/</b> |

1/ Cifras preliminares

2/ Consumo Humano Directo

3/ Consumo Humano Indirecto

Fuente: Ministerio de la Producción - PRODUCE.

Elaboración: BCRP - Sucursal Arequipa. Departamento de Estudios Económicos.

ANEXO 3

**MOQUEGUA: PRODUCCIÓN MINERA 1/**  
(unidades recuperables)

| PRODUCTOS               | 2024   |        |        | 2025   |        |        |        |        |        |        |        |        |        | PRODUCTOS               |
|-------------------------|--------|--------|--------|--------|--------|--------|--------|--------|--------|--------|--------|--------|--------|-------------------------|
|                         | OCT    | NOV    | DIC    | ENE    | FEB    | MAR    | ABR    | MAY    | JUN    | JUL    | AGO    | SET    | OCT    |                         |
| <b>MINERÍA METÁLICA</b> |        |        |        |        |        |        |        |        |        |        |        |        |        | <b>MINERÍA METÁLICA</b> |
| Cobre (TMF)             | 39 657 | 40 980 | 43 023 | 36 784 | 36 721 | 40 033 | 33 399 | 37 558 | 38 591 | 38 810 | 39 397 | 35 923 | 36 813 | Cobre (TMF)             |
| Oro (KGF)               | 12     | 13     | 13     | 13     | 12     | 11     | 12     | 13     | 12     | 11     | 13     | 8      | 12     | Oro (KGF)               |
| Plata (KGF)             | 6 628  | 5 858  | 6 524  | 6 716  | 6 022  | 6 744  | 6 849  | 6 751  | 7 197  | 6 741  | 6 981  | 5 302  | 7 127  | Plata (KGF)             |
| Molibdeno (TMF)         | 710    | 773    | 978    | 782    | 647    | 709    | 734    | 658    | 732    | 728    | 737    | 734    | 786    | Molibdeno (TMF)         |

1/ Cifras preliminares

Fuente: Ministerio de Energía y Minas.

Elaboración: BCRP - Sucursal Arequipa. Departamento de Estudios Económicos.

ANEXO 4

MOQUEGUA: ÍNDICE DE PRODUCCIÓN MANUFACTURERA 1/  
(Base 2007=100,0)

| DESCRIPCIÓN                      | 2024  |       |       | 2025  |       |       |       |       |       |       |       |       |       | DESCRIPCIÓN                      |
|----------------------------------|-------|-------|-------|-------|-------|-------|-------|-------|-------|-------|-------|-------|-------|----------------------------------|
|                                  | OCT   | NOV   | DIC   | ENE   | FEB   | MAR   | ABR   | MAY   | JUN   | JUL   | AGO   | SET   | OCT   |                                  |
| MANUFACTURA PRIMARIA             | 127,5 | 158,1 | 156,1 | 144,0 | 134,4 | 99,6  | 122,3 | 150,5 | 138,2 | 142,2 | 30,9  | 106,1 | 165,8 | MANUFACTURA PRIMARIA             |
| Conservas y Congelado de Pescado | 1,8   | 25,0  | 249,1 | 401,9 | 285,0 | 167,4 | 507,6 | 589,8 | 376,9 | 126,1 | 42,4  | 374,1 | 532,3 | Conservas y Congelado de Pescado |
| Harina y Aceite de Pescado       | 0,0   | 0,3   | 19,9  | 102,5 | 64,2  | 65,1  | 21,4  | 11,7  | 0,0   | 24,3  | 4,1   | 0,0   | 1,9   | Harina y Aceite de Pescado       |
| Cobre Blister                    | 116,5 | 170,6 | 156,5 | 128,3 | 130,6 | 82,0  | 136,3 | 150,5 | 132,1 | 152,3 | 1,5   | 129,5 | 179,0 | Cobre Blister                    |
| Cátodos de Cobre                 | 155,7 | 157,1 | 168,4 | 168,7 | 145,6 | 125,1 | 111,7 | 163,5 | 159,0 | 139,5 | 69,2  | 82,9  | 163,8 | Cátodos de Cobre                 |
| Oro Refinado                     | 64,9  | 73,3  | 61,3  | 72,7  | 68,8  | 70,1  | 77,3  | 77,4  | 78,1  | 81,6  | 84,2  | 85,1  | 75,4  | Oro Refinado                     |
| Plata Refinada                   | 108,9 | 152,4 | 174,2 | 159,7 | 153,9 | 159,7 | 159,0 | 159,7 | 161,5 | 159,7 | 168,4 | 162,6 | 159,7 | Plata Refinada                   |

1/ Cifras preliminares  
Fuente: Empresas industriales.  
Elaborado: BCRP, Sucursal Arequipa. Departamento de Estudios Económicos.



ANEXO 5

MOQUEGUA: IMPORTACIONES POR EL PUERTO DE ILO 1/  
(Valor FOB - Millones de USD)

| DESCRIPCIÓN                           | 2024        |             |             | 2025        |             |             |             |             |             |             |             |             |             | DESCRIPCIÓN                           |
|---------------------------------------|-------------|-------------|-------------|-------------|-------------|-------------|-------------|-------------|-------------|-------------|-------------|-------------|-------------|---------------------------------------|
|                                       | OCT         | NOV         | DIC         | ENE         | FEB         | MAR         | ABR         | MAY         | JUN         | JUL         | AGO         | SET         | OCT         |                                       |
| <b>I. BIENES DE CONSUMO</b>           | <b>0,3</b>  | <b>0,2</b>  | <b>0,2</b>  | <b>0,4</b>  | <b>0,8</b>  | <b>0,2</b>  | <b>0,4</b>  | <b>0,6</b>  | <b>1,0</b>  | <b>0,2</b>  | <b>0,2</b>  | <b>0,2</b>  | <b>0,3</b>  | <b>I. BIENES DE CONSUMO</b>           |
| Bienes de Consumo no Duradero         | 0,0         | 0,0         | 0,0         | 0,0         | 0,0         | 0,0         | 0,0         | 0,0         | 0,0         | 0,0         | 0,0         | 0,0         | 0,0         | Bienes de Consumo no Duradero         |
| Bienes de Consumo Duradero            | 0,3         | 0,2         | 0,2         | 0,4         | 0,8         | 0,2         | 0,4         | 0,6         | 0,9         | 0,2         | 0,2         | 0,2         | 0,3         | Bienes de Consumo Duradero            |
| <b>II. INSUMOS</b>                    | <b>10,9</b> | <b>19,6</b> | <b>39,1</b> | <b>18,7</b> | <b>20,2</b> | <b>20,7</b> | <b>14,0</b> | <b>22,5</b> | <b>25,1</b> | <b>14,6</b> | <b>20,1</b> | <b>23,4</b> | <b>13,4</b> | <b>II. INSUMOS</b>                    |
| Combustibles, Lubricantes y Conexos   | 9,1         | 10,8        | 20,8        | 11,6        | 12,0        | 8,1         | 9,4         | 17,9        | 11,5        | 11,6        | 11,0        | 21,1        | 9,5         | Combustibles, Lubricantes y Conexos   |
| Materias Primas para la Agricultura   | 0,0         | 0,0         | 0,0         | 0,0         | 0,0         | 0,0         | 0,0         | 0,0         | 0,0         | 0,0         | 0,0         | 0,0         | 0,0         | Materias Primas para la Agricultura   |
| Materias Primas para la Industria     | 1,8         | 8,7         | 18,3        | 7,2         | 8,2         | 12,6        | 4,6         | 4,6         | 13,6        | 3,0         | 9,1         | 2,4         | 3,9         | Materias Primas para la Industria     |
| <b>III. BIENES DE CAPITAL</b>         | <b>21,1</b> | <b>14,0</b> | <b>13,6</b> | <b>17,0</b> | <b>6,9</b>  | <b>46,0</b> | <b>20,4</b> | <b>13,3</b> | <b>21,7</b> | <b>13,0</b> | <b>29,0</b> | <b>17,7</b> | <b>21,4</b> | <b>III. BIENES DE CAPITAL</b>         |
| Materiales de Construcción            | 0,5         | 2,2         | 0,4         | 0,9         | 0,1         | 0,1         | 0,1         | 1,7         | 0,3         | 0,1         | 0,1         | 0,0         | 0,1         | Materiales de Construcción            |
| Bienes de Capital para la Agricultura | 0,0         | 0,0         | 0,0         | 0,0         | 0,0         | 0,0         | 0,0         | 0,0         | 0,0         | 0,0         | 0,0         | 0,0         | 0,0         | Bienes de Capital para la Agricultura |
| Bienes de Capital para la Industria   | 8,9         | 3,8         | 1,7         | 4,3         | 1,5         | 30,3        | 4,8         | 2,9         | 5,8         | 2,8         | 7,3         | 9,4         | 3,6         | Bienes de Capital para la Industria   |
| Equipos de Transporte                 | 11,8        | 8,0         | 11,6        | 11,8        | 5,3         | 15,6        | 15,5        | 8,7         | 15,7        | 10,1        | 21,6        | 8,2         | 17,7        | Equipos de Transporte                 |
| <b>TOTAL</b>                          | <b>32,3</b> | <b>33,8</b> | <b>52,9</b> | <b>36,1</b> | <b>27,9</b> | <b>67,0</b> | <b>34,7</b> | <b>36,5</b> | <b>47,8</b> | <b>27,8</b> | <b>49,3</b> | <b>41,3</b> | <b>35,1</b> | <b>TOTAL</b>                          |

1/ Cifras preliminares

Fuente: SUNAT.

Elaboración: BCRP - Sucursal Arequipa. Departamento de Estudios Económicos.

## ANEXO 6

**MOQUEGUA: ESTRUCTURA DE IMPORTACIONES POR PRINCIPALES PAÍSES DE ORIGEN**  
**ENERO - OCTUBRE**  
**(Valor FOB - Millones de USD)**

| País                          | Principales Productos                           | % del Total  | Valor FOB acumulado | Estructura % por país |
|-------------------------------|---|--------------|---------------------|-----------------------|
| <b>Estados Unidos</b>         |   | <b>55,0</b>  | <b>221,9</b>        | <b>100,0%</b>         |
|                               | Diesel B5                                       |              | 123,6               | 55,7%                 |
|                               | Neumáticos para la construcción y minería       |              | 33,1                | 14,9%                 |
|                               | Los demás trigos                                |              | 17,3                | 7,8%                  |
|                               | Otros   |              | 47,9                | 21,6%                 |
| <b>Japón</b>                  |   | <b>17,4</b>  | <b>70,2</b>         | <b>100,0%</b>         |
|                               | Neumáticos para la construcción y minería       |              | 69,2                | 98,6%                 |
|                               | Ruedas y sus partes                             |              | 0,9                 | 1,2%                  |
|                               | Otros   |              | 0,1                 | 0,2%                  |
| <b>Perú</b>                   |   | <b>11,6</b>  | <b>47,0</b>         | <b>100,0%</b>         |
|                               | Las demás topadoras frontales                   |              | 27,0                | 57,4%                 |
|                               | Otros   |              | 20,0                | 42,6%                 |
| <b>Chile</b>                  |   | <b>4,3</b>   | <b>17,5</b>         | <b>100,0%</b>         |
|                               | Volquetes automotores                           |              | 15,8                | 90,3%                 |
|                               | Otros   |              | 1,7                 | 9,7%                  |
| <b>Suecia</b>                 |   | <b>3,2</b>   | <b>12,9</b>         | <b>100,0%</b>         |
|                               | Las demás de máquinas para compactar o apisonar |              | 12,8                | 99,5%                 |
|                               | Otros   |              | 0,1                 | 0,5%                  |
| <b>México</b>                 |   | <b>2,4</b>   | <b>9,5</b>          | <b>100,0%</b>         |
|                               | Concentrado de cobre                            |              | 7,1                 | 74,3%                 |
|                               | Aparatos auxiliares para calderas               |              | 0,9                 | 9,7%                  |
|                               | Otros   |              | 1,5                 | 16,0%                 |
| <b>Emiratos Árabes Unidos</b> |   | <b>1,4</b>   | <b>5,9</b>          | <b>100,0%</b>         |
|                               | Los demás abonos minerales                      |              | 5,9                 | 100,0%                |
|                               | Otros   |              | 0,0                 | 0,0%                  |
| <b>Otros</b>                  |   | <b>4,6</b>   | <b>18,7</b>         |                       |
| <b>Total</b>                  |   | <b>100,0</b> | <b>403,6</b>        |                       |

Fuente: SUNAT

Elaboración: BCRP - Sucursal Arequipa. Departamento de Estudios Económicos



ANEXO 7

**MOQUEGUA: IMPORTACIONES POR PRINCIPALES PRODUCTOS**  
**ENERO - OCTUBRE**  
**(Valor FOB - Millones de USD)**

| Producto   | % del Total  | Valor FOB acumulado | Estructura % por producto |
|--|--------------|---------------------|---------------------------|
| <b>Diesel B5</b>                                       | <b>30,6</b>  | <b>123,6</b>        | <b>100,0%</b>             |
| Estados Unidos   |              | 123,6               | 100,0%                    |
| Otros  |              | 0,0                 | 0,0%                      |
| <b>Neumáticos para la construcción y minería</b>       | <b>25,4</b>  | <b>102,5</b>        | <b>100,0%</b>             |
| Japón  |              | 69,2                | 67,5%                     |
| Otros  |              | 33,3                | 32,5%                     |
| <b>Los demás trigos</b>                                | <b>8,5</b>   | <b>34,2</b>         | <b>100,0%</b>             |
| Estados Unidos   |              | 17,3                | 50,5%                     |
| Otros  |              | 16,9                | 49,5%                     |
| <b>Las demás topadoras frontales</b>                   | <b>6,7</b>   | <b>27,1</b>         | <b>100,0%</b>             |
| Perú   |              | 27,0                | 99,5%                     |
| Otros  |              | 0,1                 | 0,5%                      |
| <b>Volquetes automotores</b>                           | <b>5,3</b>   | <b>21,2</b>         | <b>100,0%</b>             |
| Chile  |              | 15,8                | 74,5%                     |
| Otros  |              | 5,4                 | 25,5%                     |
| <b>Las demás de máquinas para compactar o apisonar</b> | <b>3,9</b>   | <b>15,7</b>         | <b>100,0%</b>             |
| Suecia   |              | 12,8                | 81,5%                     |
| Otros  |              | 2,9                 | 18,5%                     |
| <b>Los demás abonos minerales</b>                      | <b>2,1</b>   | <b>8,4</b>          | <b>100,0%</b>             |
| Emiratos Árabes Unidos                                 |              | 5,9                 | 69,8%                     |
| Otros  |              | 2,5                 | 30,2%                     |
| <b>Otros</b>   | <b>17,5</b>  | <b>70,8</b>         |                           |
| <b>TOTAL</b>   | <b>100,0</b> | <b>403,6</b>        |                           |

Fuente: SUNAT

Elaboración: BCRP - Sucursal Arequipa. Departamento de Estudios Económicos.

## ANEXO 8

**MOQUEGUA: CRÉDITOS**  
(Saldo en millones de soles)

| ENTIDADES FINANCIERAS        | 2024         |              |              | 2025         |              |              |              |              |              |              |              |              |              | ENTIDADES FINANCIERAS        |
|------------------------------|--------------|--------------|--------------|--------------|--------------|--------------|--------------|--------------|--------------|--------------|--------------|--------------|--------------|------------------------------|
|                              | OCT          | NOV          | DIC          | ENE          | FEB          | MAR          | ABR          | MAY          | JUN          | JUL          | AGO          | SET          | OCT          |                              |
| <b>I. BANCO DE LA NACIÓN</b> | <b>82</b>    | <b>83</b>    | <b>85</b>    | <b>85</b>    | <b>85</b>    | <b>85</b>    | <b>84</b>    | <b>87</b>    | <b>88</b>    | <b>90</b>    | <b>93</b>    | <b>94</b>    | <b>91</b>    | <b>I. BANCO DE LA NACIÓN</b> |
| <b>II. AGROBANCO</b>         | <b>5</b>     | <b>5</b>     | <b>5</b>     | <b>5</b>     | <b>5</b>     | <b>5</b>     | <b>6</b>     | <b>6</b>     | <b>6</b>     | <b>6</b>     | <b>6</b>     | <b>6</b>     | <b>6</b>     | <b>II. AGROBANCO</b>         |
| <b>III. BANCA MÚLTIPLE</b>   | <b>622</b>   | <b>630</b>   | <b>631</b>   | <b>650</b>   | <b>652</b>   | <b>653</b>   | <b>664</b>   | <b>664</b>   | <b>679</b>   | <b>684</b>   | <b>697</b>   | <b>706</b>   | <b>725</b>   | <b>III. BANCA MÚLTIPLE</b>   |
| <b>IV. INST.NO BANCARIAS</b> | <b>584</b>   | <b>592</b>   | <b>595</b>   | <b>566</b>   | <b>568</b>   | <b>570</b>   | <b>571</b>   | <b>578</b>   | <b>567</b>   | <b>573</b>   | <b>576</b>   | <b>580</b>   | <b>588</b>   | <b>IV. INST.NO BANCARIAS</b> |
| Empresas Financieras         | 93           | 95           | 94           | 65           | 65           | 65           | 64           | 64           | 51           | 51           | 49           | 49           | 50           | Empresas Financieras         |
| Cajas Municipales            | 491          | 497          | 501          | 501          | 503          | 505          | 507          | 514          | 517          | 523          | 527          | 531          | 538          | Cajas Municipales            |
| <b>TOTAL</b>                 | <b>1 293</b> | <b>1 310</b> | <b>1 315</b> | <b>1 306</b> | <b>1 310</b> | <b>1 313</b> | <b>1 325</b> | <b>1 335</b> | <b>1 341</b> | <b>1 354</b> | <b>1 372</b> | <b>1 386</b> | <b>1 410</b> | <b>TOTAL</b>                 |
| Moneda Nacional              | 1 276        | 1 288        | 1 293        | 1 288        | 1 294        | 1 299        | 1 305        | 1 314        | 1 322        | 1 336        | 1 350        | 1 362        | 1 386        | Moneda Nacional              |
| Moneda Extranjera            | 18           | 22           | 22           | 18           | 16           | 14           | 21           | 21           | 19           | 18           | 22           | 24           | 24           | Moneda Extranjera            |

Fuente: SBS y AFP.

Elaboración: BCRP, Sucursal Arequipa. Departamento de Estudios Económicos.



ANEXO 9

MOQUEGUA: DEPÓSITOS  
(Saldo en millones de soles)

| ENTIDADES FINANCIERAS     | 2024         |              |              | 2025         |              |              |              |              |              |              |              |              |              | ENTIDADES FINANCIERAS     |
|---------------------------|--------------|--------------|--------------|--------------|--------------|--------------|--------------|--------------|--------------|--------------|--------------|--------------|--------------|---------------------------|
|                           | OCT          | NOV          | DIC          | ENE          | FEB          | MAR          | ABR          | MAY          | JUN          | JUL          | AGO          | SET          | OCT          |                           |
| I. BANCO DE LA NACIÓN     | 253          | 254          | 263          | 260          | 258          | 258          | 263          | 263          | 266          | 275          | 273          | 272          | 270          | I. BANCO DE LA NACIÓN     |
| II. BANCA MÚLTIPLE        | 1 224        | 1 303        | 1 269        | 1 282        | 1 256        | 1 326        | 1 300        | 1 299        | 1 278        | 1 295        | 1 266        | 1 260        | 1 300        | II. BANCA MÚLTIPLE        |
| III. INSTIT. NO BANCARIAS | 348          | 352          | 348          | 338          | 331          | 337          | 338          | 347          | 337          | 333          | 334          | 335          | 333          | III. INSTIT. NO BANCARIAS |
| Empresas Financieras      | 21           | 24           | 24           | 18           | 17           | 17           | 18           | 19           | 16           | 16           | 16           | 16           | 16           | Empresas Financieras      |
| Cajas Municipales         | 327          | 328          | 323          | 321          | 314          | 319          | 321          | 328          | 320          | 317          | 318          | 318          | 316          | Cajas Municipales         |
| <b>TOTAL</b>              | <b>1 825</b> | <b>1 909</b> | <b>1 880</b> | <b>1 881</b> | <b>1 846</b> | <b>1 921</b> | <b>1 902</b> | <b>1 909</b> | <b>1 881</b> | <b>1 903</b> | <b>1 873</b> | <b>1 866</b> | <b>1 903</b> | <b>TOTAL</b>              |
| Moneda Nacional           | 1 507        | 1 595        | 1 563        | 1 555        | 1 514        | 1 578        | 1 564        | 1 561        | 1 527        | 1 545        | 1 525        | 1 515        | 1 545        | Moneda Nacional           |
| Moneda Extranjera         | 318          | 314          | 317          | 326          | 332          | 343          | 338          | 347          | 354          | 357          | 349          | 351          | 358          | Moneda Extranjera         |

Fuente: SBS y AFP.

Elaboración: BCRP, Sucursal Arequipa. Departamento de Estudios Económicos.

ANEXO 10

MOQUEGUA: INGRESOS RECAUDADOS POR EL GOBIERNO CENTRAL  
(Millones de soles)

| DESCRIPCIÓN                      | 2024 |     |     | 2025 |     |     |     |     |     |     |     |     |     | DESCRIPCIÓN                      |
|----------------------------------|------|-----|-----|------|-----|-----|-----|-----|-----|-----|-----|-----|-----|----------------------------------|
|                                  | OCT  | NOV | DIC | ENE  | FEB | MAR | ABR | MAY | JUN | JUL | AGO | SET | OCT |                                  |
| I. INGRESOS TRIBUTARIOS          | 50   | 52  | 59  | 72   | 43  | 73  | 54  | 49  | 72  | 49  | 55  | 59  | 64  | I. INGRESOS TRIBUTARIOS          |
| 1. Impuesto a los Ingresos       | 6    | 6   | 8   | 9    | 6   | 6   | 8   | 9   | 11  | 8   | 7   | 8   | 9   | 1. Impuesto a los ingresos       |
| - Personas Naturales             | 3    | 3   | 4   | 4    | 3   | 2   | 3   | 3   | 3   | 3   | 3   | 3   | 3   | - Personas naturales             |
| - Personas Jurídicas             | 3    | 3   | 4   | 5    | 3   | 3   | 4   | 3   | 3   | 4   | 4   | 4   | 4   | - Personas jurídicas             |
| - Regularizaciones               | 0    | 0   | 0   | 0    | 0   | 1   | 2   | 3   | 5   | 1   | 1   | 1   | 2   | - Regularizaciones               |
| 2. Impuesto a la Importación     | 0    | 0   | 0   | 0    | 0   | 0   | 0   | 0   | 0   | 0   | 0   | 0   | 0   | 2. Impuesto a la importación     |
| 3. Impuesto General a las Ventas | 0    | 0   | 0   | 0    | 0   | 0   | 0   | 0   | 0   | 0   | 0   | 0   | 0   | 3. Impuesto general a las ventas |
| - Operaciones Internas           | 34   | 32  | 41  | 47   | 24  | 58  | 38  | 32  | 45  | 31  | 37  | 42  | 38  | - Operaciones internas           |
| - Operaciones Externas           | 7    | 8   | 9   | 12   | 8   | 8   | 9   | 9   | 10  | 10  | 9   | 9   | 9   | - Operaciones externas           |
| 4. Impuesto Selectivo al Consumo | 26   | 24  | 32  | 35   | 17  | 49  | 29  | 23  | 35  | 21  | 29  | 33  | 29  | 4. Impuesto selectivo al consumo |
| 5. Otros Ingresos Tributarios    | 0    | 0   | 0   | 0    | 0   | 0   | 0   | 0   | 0   | 0   | 0   | 0   | 0   | 5. Otros ingresos tributarios    |
| II. INGR. NO TRIBUTARIOS         | 0    | 0   | 2   | 1    | 0   | 0   | 1   | 0   | 0   | 3   | 1   | 1   | 1   | II. INGR. NO TRIBUTARIOS         |
| INGRESOS CORRIENTES (I+II)       | 50   | 52  | 61  | 73   | 43  | 73  | 54  | 49  | 72  | 52  | 56  | 60  | 65  | INGRESOS CORRIENTES (I+II)       |

Fuente: SUNAT  
Elaboración: BCRP, Sucursal Arequipa. Departamento de Estudios Económicos



ANEXO 11

MOQUEGUA: EJECUCIÓN DE GASTOS DEL GOBIERNO NACIONAL 3/  
(Millones de soles)

| DESCRIPCIÓN                   | 2024      |           |            | 2025      |           |           |           |           |           |           |           |           |           | DESCRIPCIÓN                   |
|-------------------------------|-----------|-----------|------------|-----------|-----------|-----------|-----------|-----------|-----------|-----------|-----------|-----------|-----------|-------------------------------|
|                               | OCT       | NOV       | DIC        | ENE       | FEB       | MAR       | ABR       | MAY       | JUN       | JUL       | AGO       | SET       | OCT       |                               |
| <b>GASTOS NO FINANCIEROS</b>  | <b>33</b> | <b>60</b> | <b>190</b> | <b>21</b> | <b>33</b> | <b>45</b> | <b>34</b> | <b>29</b> | <b>32</b> | <b>69</b> | <b>47</b> | <b>36</b> | <b>41</b> | <b>GASTOS NO FINANCIEROS</b>  |
| <b>A. GASTOS CORRIENTES</b>   | <b>29</b> | <b>56</b> | <b>40</b>  | <b>21</b> | <b>25</b> | <b>39</b> | <b>30</b> | <b>27</b> | <b>30</b> | <b>63</b> | <b>42</b> | <b>31</b> | <b>33</b> | <b>A. GASTOS CORRIENTES</b>   |
| 1. Remuneraciones             | 13        | 14        | 18         | 14        | 13        | 13        | 13        | 15        | 14        | 17        | 13        | 14        | 14        | 1. Remuneraciones             |
| 2. Bienes y servicios         | 7         | 36        | 12         | 2         | 6         | 8         | 8         | 6         | 6         | 13        | 21        | 10        | 11        | 2. Bienes y servicios         |
| 3. Transferencias 1/          | 9         | 6         | 9          | 5         | 6         | 18        | 9         | 7         | 9         | 33        | 8         | 7         | 8         | 3. Transferencias 1/          |
| <b>B. GASTOS DE CAPITAL</b>   | <b>4</b>  | <b>4</b>  | <b>151</b> | <b>1</b>  | <b>8</b>  | <b>7</b>  | <b>4</b>  | <b>2</b>  | <b>3</b>  | <b>7</b>  | <b>5</b>  | <b>5</b>  | <b>8</b>  | <b>B. GASTOS DE CAPITAL</b>   |
| 1. Formación bruta de capital | 4         | 3         | 148        | 1         | 8         | 7         | 4         | 2         | 3         | 7         | 5         | 4         | 8         | 1. Formación bruta de capital |
| 2. Otros gastos de capital 2/ | 0         | 0         | 2          | 0         | 0         | 0         | 0         | 0         | 0         | 0         | 0         | 1         | 0         | 2. Otros gastos de capital 2/ |

1/ Incluye el pago de pensiones, donaciones, transferencias y otros gastos corrientes.

2/ Incluye donaciones y transferencias.

3/ Información actualizada al 31 de octubre de 2025.

Fuente: MEF

Elaboración: BCRP, Sucursal Arequipa. Departamento de Estudios Económicos

ANEXO 12

MOQUEGUA: GASTOS NO FINANCIEROS DEL GOBIERNO REGIONAL 3/  
(Millones de soles)

| DESCRIPCIÓN                   | 2024 |     |     | 2025 |     |     |     |     |     |     |     |     |     | DESCRIPCIÓN                   |
|-------------------------------|------|-----|-----|------|-----|-----|-----|-----|-----|-----|-----|-----|-----|-------------------------------|
|                               | OCT  | NOV | DIC | ENE  | FEB | MAR | ABR | MAY | JUN | JUL | AGO | SET | OCT |                               |
| GASTOS NO FINANCIEROS         | 69   | 77  | 130 | 49   | 57  | 68  | 73  | 76  | 79  | 80  | 70  | 69  | 81  | GASTOS NO FINANCIEROS         |
| A. GASTOS CORRIENTES          | 44   | 51  | 75  | 43   | 44  | 45  | 45  | 49  | 52  | 53  | 47  | 45  | 44  | A. GASTOS CORRIENTES          |
| 1. Remuneraciones             | 33   | 37  | 44  | 39   | 35  | 32  | 34  | 37  | 34  | 40  | 34  | 35  | 34  | 1. Remuneraciones             |
| 2. Bienes y servicios         | 10   | 12  | 28  | 2    | 7   | 11  | 10  | 11  | 17  | 11  | 12  | 9   | 8   | 2. Bienes y servicios         |
| 3. Transferencias 1/          | 1    | 1   | 3   | 1    | 2   | 1   | 2   | 1   | 1   | 2   | 1   | 2   | 1   | 3. Transferencias 1/          |
| B. GASTOS DE CAPITAL          | 24   | 26  | 55  | 6    | 13  | 23  | 28  | 27  | 27  | 27  | 23  | 24  | 37  | B. GASTOS DE CAPITAL          |
| 1. Formación bruta de capital | 24   | 26  | 52  | 6    | 13  | 23  | 28  | 25  | 27  | 26  | 23  | 22  | 37  | 1. Formación bruta de capital |
| 2. Otros gastos de capital 2/ | 0    | 0   | 3   | 0    | 0   | 0   | 0   | 2   | 0   | 1   | 0   | 2   | 0   | 2. Otros gastos de capital 2/ |

1/ Incluye el pago de pensiones, donaciones, transferencias y otros gastos corrientes.

2/ Incluye donaciones y transferencias.

3/ Información actualizada al 31 de octubre de 2025.

Fuente: MEF

Elaboración: BCRP, Sucursal Arequipa. Departamento de Estudios Económicos.



ANEXO 13

MOQUEGUA: GASTOS NO FINANCIEROS DE LOS GOBIERNOS LOCALES 3/  
(Millones de soles)

| DESCRIPCIÓN                   | 2024      |           |            | 2025      |           |           |           |           |           |           |           |           |            | DESCRIPCIÓN                   |
|-------------------------------|-----------|-----------|------------|-----------|-----------|-----------|-----------|-----------|-----------|-----------|-----------|-----------|------------|-------------------------------|
|                               | OCT       | NOV       | DIC        | ENE       | FEB       | MAR       | ABR       | MAY       | JUN       | JUL       | AGO       | SET       | OCT        |                               |
| <b>GASTOS NO FINANCIEROS</b>  | <b>93</b> | <b>78</b> | <b>186</b> | <b>13</b> | <b>36</b> | <b>61</b> | <b>79</b> | <b>83</b> | <b>89</b> | <b>90</b> | <b>97</b> | <b>90</b> | <b>105</b> | <b>GASTOS NO FINANCIEROS</b>  |
| <b>A. GASTOS CORRIENTES</b>   | <b>21</b> | <b>20</b> | <b>50</b>  | <b>7</b>  | <b>13</b> | <b>23</b> | <b>25</b> | <b>24</b> | <b>24</b> | <b>24</b> | <b>24</b> | <b>22</b> | <b>22</b>  | <b>A. GASTOS CORRIENTES</b>   |
| 1. Remuneraciones             | 5         | 4         | 7          | 5         | 4         | 5         | 5         | 5         | 4         | 7         | 5         | 4         | 5          | 1. Remuneraciones             |
| 2. Bienes y servicios         | 16        | 14        | 42         | 2         | 8         | 17        | 17        | 18        | 19        | 17        | 19        | 16        | 17         | 2. Bienes y servicios         |
| 3. Transferencias 1/          | 1         | 1         | 1          | 0         | 0         | 1         | 3         | 1         | 1         | 0         | 1         | 1         | 1          | 3. Transferencias 1/          |
| <b>B. GASTOS DE CAPITAL</b>   | <b>71</b> | <b>58</b> | <b>136</b> | <b>6</b>  | <b>23</b> | <b>38</b> | <b>54</b> | <b>59</b> | <b>64</b> | <b>67</b> | <b>73</b> | <b>68</b> | <b>83</b>  | <b>B. GASTOS DE CAPITAL</b>   |
| 1. Formación bruta de capital | 71        | 58        | 136        | 6         | 23        | 38        | 49        | 59        | 64        | 66        | 73        | 68        | 81         | 1. Formación bruta de capital |
| 2. Otros gastos de capital 2/ | 0         | 0         | 0          | 0         | 0         | 0         | 5         | 0         | 0         | 0         | 0         | 0         | 1          | 2. Otros gastos de capital 2/ |

1/ Incluye el pago de pensiones, donaciones, transferencias y otros gastos corrientes.

2/ Incluye donaciones y transferencias.

3/ Información actualizada al 31 de octubre de 2025.

Fuente: MEF

Elaboración: BCRP, Sucursal Arequipa. Departamento de Estudios Económicos.