

**BANCO CENTRAL DE RESERVA DEL PERÚ**

**SUCURSAL AREQUIPA**



**MOQUEGUA: Síntesis de Actividad Económica**  
**Setiembre 2025<sup>1</sup>**

**Departamento de Estudios Económicos**

---

<sup>1</sup> En el presente informe participaron: Nilda Cabrera, Alberto Carrasco, Angel Frisancho y Diego Camacho.

# ÍNDICE

	<i>Página</i>
<b>RESUMEN EJECUTIVO .....</b>	<b>3</b>
<b>I. ACTIVIDAD PRODUCTIVA.....</b>	<b>5</b>
1. Actividad primaria .....	5
1.1 Sector agropecuario .....	5
1.2 Sector pesca .....	5
1.3 Sector minería .....	6
2. Otros indicadores sectoriales .....	7
2.1 Sector manufactura .....	8
<b>II. CRÉDITOS Y DEPÓSITOS .....</b>	<b>9</b>
1. Créditos .....	9
2. Depósitos .....	11
<b>III. EJECUCION DEL PRESUPUESTO DE GASTOS DEL GOBIERNO GENERAL.....</b>	<b>12</b>
1. Ejecución del gasto corriente no financiero.....	12
<b>IV. ANEXOS .....</b>	<b>16</b>

## RESUMEN EJECUTIVO

---

### Principales hechos de importancia

- En el mes de setiembre, los sectores primarios reportaron resultados positivos. El sector **agropecuario** se expandió 8,6 por ciento, el sector **pesca** registró un alza de 221,3 por ciento, y el sector **minero** creció 2,1 por ciento.
- En cuanto a otros **indicadores de actividad económica**, en setiembre, la **inversión pública** se contrajo 5,0 por ciento y el sector **manufactura** decreció 28,6 por ciento. Por su parte, los indicadores financieros reportaron un desempeño positivo, los **créditos** registraron un alza de 7,1 por ciento interanual y los **depósitos** se expandieron 3,2 por ciento interanual.

### Actividad primaria

- El **sector agropecuario** registró un alza de 8,6 por ciento respecto a su comparativo interanual, como resultado del mayor dinamismo del subsector agrícola (7,8 por ciento) y pecuario (11,7 por ciento). Entre enero y setiembre, el sector registró una expansión de 2,6 por ciento, debido al resultado positivo del subsector agrícola (2,5 por ciento) y pecuario (3,0 por ciento).
- El **sector pesca** registró un crecimiento de 221,3 por ciento interanual en setiembre, explicado por el aumento de las capturas de especies destinadas al consumo humano directo (511,1 por ciento). Entre enero y setiembre, el sector pesca creció 5,7 por ciento con respecto al mismo periodo del año anterior, impulsado por el incremento en la extracción de especies marinas destinadas al consumo humano indirecto (268,1 por ciento).
- En setiembre, el **sector minería** creció 2,1 por ciento interanual, como resultado de una mayor extracción cuprífera (5,8 por ciento). En contraste, se reportó una menor producción de molibdeno (-10,8 por ciento), plata (-20,1 por ciento) y oro (-31,7 por ciento). Entre enero y setiembre, la producción minera se expandió 2,7 por ciento con respecto al mismo período del año anterior, debido a la mayor producción de cobre (5,9 por ciento) y plata (1,3 por ciento).

### Otros indicadores de actividad económica

- El **sector manufactura** reportó una contracción de 28,6 por ciento interanual en setiembre, ante la menor producción de cátodos de cobre (-49,2 por ciento) y cobre blíster (-13,0 por ciento). Entre enero y setiembre, el sector fabril registró una caída de 21,6 por ciento respecto al mismo período del año anterior, ante la menor producción de cobre blíster (-24,1 por ciento) y cátodos de cobre (-20,9 por ciento).
- Al finalizar el mes de setiembre, los saldos de **créditos** sumaron S/ 1 386 millones, lo que representó una expansión de 7,1 por ciento interanual y un alza de 1,0 por ciento intermensual. Por su parte, los **depósitos** alcanzaron un saldo de S/ 1 866 millones, lo que significó una expansión de 3,2 por ciento interanual y una caída de 0,4 por ciento intermensual.
- En setiembre, la **inversión pública** (formación bruta de capital) totalizó S/ 94 millones, representando una contracción real de 5,0 por ciento interanual, ante la menor ejecución del Gobierno nacional (-75,0 por ciento). Entre enero y setiembre, la inversión pública (formación bruta de capital) sumó S/ 681 millones, lo que representó un alza de 6,5 por ciento en términos reales, por la mayor ejecución del Gobierno regional (9,6 por ciento) y Gobiernos locales (15,8 por ciento).

**CUADRO N° 1**  
**MOQUEGUA: OTROS INDICADORES DE ACTIVIDAD ECONOMICA**  
 (Variación % respecto a similar mes del año anterior)

	<b>Abr.25</b>	<b>May.25</b>	<b>Jun.25</b>	<b>Jul.25</b>	<b>Ago.25</b>	<b>Set.25</b>
Producción industrial 1/	↓ -18,5	↓ -2,1	↓ -6,4	↓ -0,2	↓ -80,2	↓ -28,6
Crédito total 2/	↓ -2,1	↓ -1,2	↓ -0,7	↑ 3,7	↑ 5,5	↑ 7,1
Depósitos 2/	↑ 6,5	↑ 5,2	↑ 4,6	↑ 4,6	↑ 3,7	↑ 3,2
Inversión Pública 1/	↑ 21,2	↑ 4,2	↓ -11,0	↑ 23,0	↑ 24,1	↓ -5,0

1/ En términos reales

2/ En términos nominales

Fuente: BCRP – Sucursal Arequipa, SBS, SUNAT, MTPE y MEF.

## I. ACTIVIDAD PRODUCTIVA

### 1. Actividad primaria

#### 1.1 Sector agropecuario

- En setiembre, el **sector agropecuario** registró un crecimiento de 8,6 por ciento interanual, como resultado del mayor dinamismo reportado en el subsector agrícola (7,8 por ciento), ante las mayores áreas cosechadas de cultivos orientados al mercado externo y agroindustria (3,9 por ciento), así como de los cultivos dirigidos al mercado interno (9,5 por ciento). Asimismo, se registró una mayor actividad pecuaria (11,7 por ciento). Entre enero y setiembre, el sector reportó una expansión de 2,6 por ciento, debido al crecimiento del subsector agrícola (2,5 por ciento), así como del subsector pecuario (3,0 por ciento).

**CUADRO N° 2**  
**MOQUEGUA: SECTOR AGROPECUARIO 1/**  
(Miles de toneladas)

Subsectores	Estructura Porcentual 2024 2/	Setiembre				Enero - Setiembre			
		2024	2025	Var. %	Contribución al crecimiento 3/	2024	2025	Var. %	Contribución al crecimiento 3/
<b>SECTOR AGRÍCOLA</b>	<b>78,1</b>			<b>7,8</b>	<b>6,3</b>			<b>2,5</b>	<b>2,0</b>
<b>Orientada al mercado externo y agroindustria 2/</b>	<b>19,5</b>			<b>3,9</b>	<b>1,2</b>			<b>-3,3</b>	<b>-0,9</b>
Arándano	4,0	0,2	0,2	10,2	1,3	0,5	0,7	40,1	1,6
Olivo	0,0	0,0	0,0	-	-	0,0	0,7	5/	1,3
Orégano	3,4	0,1	0,0	-77,0	-1,7	0,8	0,3	-56,2	-2,0
Palta	7,3	0,9	1,1	19,1	1,6	8,2	8,1	-1,3	-0,1
Vid	4,7	0,0	0,0	-100,0	-0,3	4,8	3,6	-24,5	-1,5
<b>Orientada al mercado interno 2/</b>	<b>58,6</b>			<b>9,5</b>	<b>6,6</b>			<b>4,8</b>	<b>3,5</b>
Alfalfa	48,7	54,9	65,0	18,4	8,9	435,1	483,6	11,1	5,0
Cebolla	0,9	0,1	0,2	8,6	0,0	2,1	2,1	-3,1	0,0
Chirimoya	0,3	0,0	0,0	-	-	0,3	0,4	30,8	0,1
Frijol grano seco	0,0	0,0	0,0	-	-	0,0	0,0	-100,0	0,0
Haba grano seco	0,2	0,0	0,0	-100,0	-0,2	0,2	0,3	5,2	0,0
Maiz amiláceo	1,2	0,0	0,0	-100,0	-0,1	1,5	1,0	-28,0	-0,4
Maiz Choclo	0,2	0,0	0,0	-	-	0,4	0,1	-60,8	-0,1
Manzana	0,3	0,0	0,0	-	-	0,6	0,6	9,4	0,0
Papa	2,8	0,1	0,0	-100,0	-0,2	9,0	7,4	-17,9	-0,7
Tuna	2,0	0,3	0,1	-83,2	-1,1	5,0	4,4	-12,2	-0,3
Zapallo	1,2	1,6	0,9	-45,2	-2,3	2,9	1,0	-63,9	-0,7
<b>SECTOR PECUARIO</b>	<b>21,9</b>			<b>11,7</b>	<b>2,3</b>			<b>3,0</b>	<b>0,6</b>
Carne de ave 4/	0,6	0,0	0,0	-3,8	0,0	0,1	0,1	-2,1	0,0
Carne de alpaca 4/	0,5	0,0	0,0	-8,9	-0,1	0,1	0,1	2,3	0,0
Carne de ovino 4/	0,5	0,0	0,0	-11,4	-0,1	0,1	0,1	-0,1	0,0
Carne de porcino 4/	4,3	0,1	0,1	20,5	0,7	1,0	1,0	1,6	0,1
Carne de vacuno 4/	4,3	0,1	0,1	3,6	0,2	0,5	0,6	8,1	0,3
Fibra Alpaca	0,7	0,0	0,0	12,3	0,1	0,0	0,0	13,4	0,0
Huevos	0,6	0,0	0,0	-4,0	0,0	0,2	0,2	-3,7	0,0
Leche	10,0	1,5	1,7	16,8	1,5	13,4	13,6	2,2	0,2
<b>SECTOR AGROPECUARIO</b>	<b>100,0</b>			<b>8,6</b>	<b>8,6</b>			<b>2,6</b>	<b>2,6</b>

1/ Cifras preliminares.

2/ A precios de 2007.

3/ En base a la estructura de similar periodo de 2024.

4/ Peso Neto.

5/ Variación mayor a mil por ciento

Fuente: Ministerio de Agricultura y Riego y Gerencia Regional de Agricultura y Riego - Moquegua

Elaboración: BCRP - Sucursal Arequipa. Departamento de Estudios Económicos.

- El resultado positivo del **subsector agrícola**, en setiembre, obedeció a las mayores áreas cosechadas de cultivos orientados al mercado externo y agroindustria (3,9 por ciento), por la mayor producción de palta (19,1 por ciento) y arándano (10,2 por ciento). Asimismo, los cultivos orientados al mercado interno presentaron una expansión de 9,5 por ciento, ante la mayor producción de alfalfa (18,4 por ciento) y cebolla (8,6 por ciento).
- Entre enero y setiembre, la **actividad agrícola** reportó un crecimiento de 2,5 por ciento, por la mayor producción de cultivos orientados al mercado interno (4,8 por ciento),



fundamentalmente por el alza en la producción de alfalfa (11,1 por ciento), chirimoya (30,8 por ciento), haba grano seco (5,2 por ciento) y manzana (9,4 por ciento). En contraste, la producción de cultivos dirigidos al mercado externo y agroindustria registró una contracción de 3,3 por ciento, ante la menor producción de orégano (-56,2 por ciento), vid (-24,5 por ciento) y palta (-1,3 por ciento).

- El **subsector pecuario**, en setiembre, registró una expansión de 11,7 por ciento interanual, debido al mayor volumen producido de leche (16,8 por ciento), carne de porcino (20,5 por ciento), carne de vacuno (3,6 por ciento) y fibra alpaca (12,3 por ciento). Entre enero y setiembre, el subsector se registró un alza de 3,0 por ciento como resultado del mayor volumen producido de carne de vacuno (8,1 por ciento), leche (2,2 por ciento), carne de porcino (1,6 por ciento), carne de alpaca (2,3 por ciento) y fibra de alpaca (13,4 por ciento).

## 1.2 Sector pesca

- El **sector pesca** registró un crecimiento de 221,3 por ciento interanual en setiembre, explicado por el aumento de las capturas de especies marinas destinadas al consumo humano directo (511,1 por ciento). Este resultado se debió a los mayores desembarques de especies para el consumo en estado fresco (469,2 por ciento) –destacando jurel, bonito y caballa–, y al crecimiento en la línea de enlatado (731,1 por ciento). Asimismo, se observó un incremento en la captura destinada a la línea de congelado (484 TM). En contraste, la línea de productos en estado curado registró una caída de 38,9 por ciento.
- Entre enero y setiembre, el sector pesca creció 5,7 por ciento con respecto al mismo periodo del año anterior, impulsado por el incremento en la extracción de especies destinadas al consumo humano indirecto (268,1 por ciento). En contraste, las especies para consumo humano directo se contrajeron 7,1 por ciento, debido a los menores desembarques de productos marinos en estado fresco (-7,4 por ciento), enlatado (-37,7 por ciento) y curado (-47,7 por ciento). Por otro lado, la línea de productos en estado congelado registró un crecimiento de 72,7 por ciento.

**CUADRO N° 3**  
**MOQUEGUA: SECTOR PESCA 1/**

	Setiembre			Enero - Setiembre		
	2024	2025	Var. %	2024	2025	Var. %
<b>Consumo Humano Directo</b>	<b>1 815</b>	<b>11 092</b>	<b>511,1</b>	<b>75 240</b>	<b>69 920</b>	<b>-7,1</b>
Fresco	1 693	9 636	469,2	66 920	61 936	-7,4
Congelado	0	484	-	2 540	4 385	72,7
Enlatado	116	968	731,1	5 738	3 577	-37,7
Curado	6	4	-38,9	42	22	-47,7
<b>Consumo Humano Indirecto</b>	<b>0</b>	<b>0</b>	<b>-</b>	<b>33 237</b>	<b>122 357</b>	<b>268,1</b>
<b>SECTOR PESCA 2/</b>			<b>221,3</b>			<b>5,7</b>

1/ Cifras preliminares.

2/ A precios de 2007.

Fuente: Ministerio de la Producción – PRODUCE y Gerencia regional de la Producción Moquegua.

Elaboración: BCRP - Sucursal Arequipa. Departamento de Estudios Económicos.

- En setiembre, el **precio promedio internacional de la harina de pescado** alcanzó los USD 1 734 por tonelada, lo que significó un incremento de 8,8 por ciento en el periodo comparativo interanual y de 2,0 por ciento en el periodo intermensual.

**GRÁFICO N° 1**  
**COTIZACIÓN INTERNACIONAL DE HARINA DE PESCADO**  
**(Hamburgo - US\$/TM)**

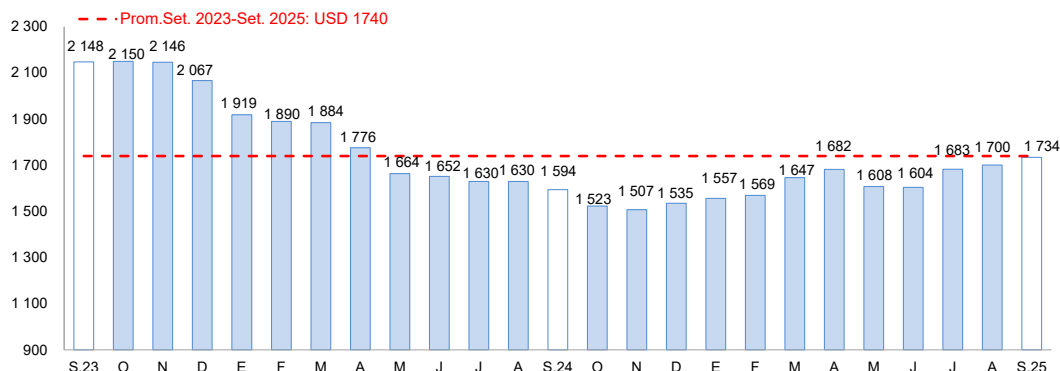

Fuente: Reuters y Bloomberg.

Elaboración: BCRP – Sucursal Arequipa. Departamento de Estudios Económicos

### 1.3 Sector minería

- La **actividad minera** creció 2,1 por ciento interanual en setiembre, como resultado de una mayor extracción de cobre (5,8 por ciento). En contraste, se reportó una menor producción de molibdeno (-10,8 por ciento), plata (-20,1 por ciento) y oro (-31,7 por ciento), lo que atenuó parcialmente el resultado final del sector. De esta manera, a nivel departamental, Moquegua ocupó el tercer lugar en la producción de cobre y molibdeno, con una participación de 16,0 por ciento y 25,7 por ciento, respectivamente.
- Entre enero y setiembre, la producción minera se expandió 2,7 por ciento con respecto al mismo período del año anterior, debido a la mayor producción de cobre (5,9 por ciento) y plata (1,3 por ciento). Por el contrario, se reportó una caída en la producción de molibdeno (-10,5 por ciento) y oro (-1,8 por ciento). En dicho período, a nivel de regiones, Moquegua ocupó el primer lugar en la extracción de cobre, con una participación de 17,7 por ciento; mientras que ocupó la tercera posición en la producción de molibdeno, al contribuir con el 23,5 por ciento de la producción total.

**CUADRO N° 4**  
**MOQUEGUA: SECTOR MINERÍA 1/**  
Unidades recuperables

(Variación % real respecto a similar periodo del año anterior)

Mineral	Estructura Porcentual 2024 2/	Setiembre				Enero - Setiembre			
		2024	2025	Var.%	Contribución al crecimiento 3/	2024	2025	Var.%	Contribución al crecimiento 3/
Cobre (TMF)	80,2	33 947	35 923	5,8	4,6	318 304	337 214	5,9	4,7
Oro (KGF)	0,1	12	8	-31,7	0,0	106	104	-1,8	0,0
Plata (KGF)	1,0	6 635	5 302	-20,1	-0,2	58 560	59 304	1,3	0,0
Molibdeno (TMF)	18,7	823	734	-10,8	-2,2	7 221	6 461	-10,5	-2,0
<b>SECTOR MINERÍA 2/</b>	<b>100,0</b>			<b>2,1</b>	<b>2,1</b>			<b>2,7</b>	<b>2,7</b>

1/ Cifras preliminares.

2/ A precios de 2007.

3/ En base a la estructura de similar periodo de 2024.

Fuente: Ministerio de Energía y Minas.

Elaboración: BCRP - Sucursal Arequipa. Departamento de Estudios Económicos.

- A setiembre, la región de Moquegua ocupó el primer lugar en **inversión minera** a nivel nacional, con un monto que totalizó USD 538,5 millones, que implicó alcanzar una participación de 13,8 por ciento del total nacional. Asimismo, la inversión minera creció 4,7 por ciento durante el período de análisis. Este resultado estuvo asociado, esencialmente, a la ejecución sostenida de desembolsos por parte de la Compañía de Minas Buenaventura S.A.A. y Southern Peru Copper Corporation.

**GRÁFICO N° 2**  
**MOQUEGUA: VARIACIÓN DE LA PRODUCCIÓN MINERA**  
(Variación % real respecto a similar mes del año anterior)

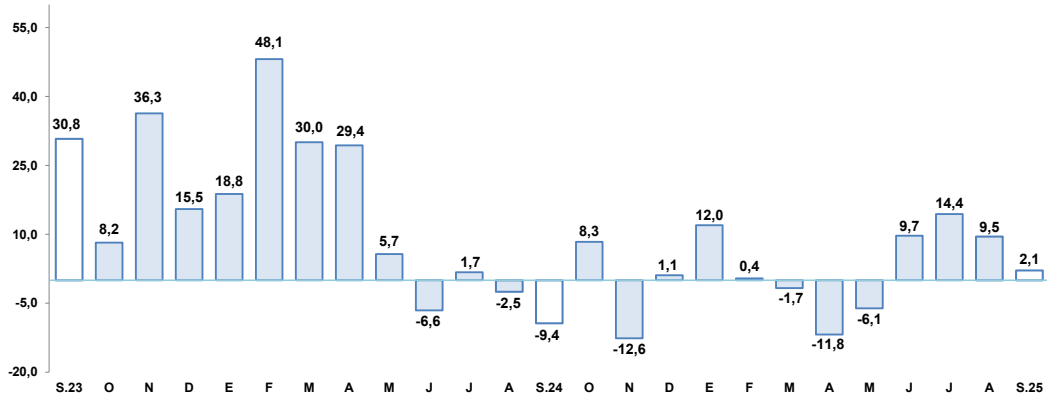

Fuente: Ministerio de Energía y Minas.  
Elaboración: BCRP, Sucursal Arequipa, Departamento de Estudios Económicos.

- En setiembre, la **cotización internacional de los principales metales** mostró una tendencia positiva en el periodo intermensual. El precio del cobre (USD/TM 9 953) registró un alza de 3,2 por ciento, ante la reducción de la oferta global y un entorno internacional de creciente incertidumbre geopolítica. Por su parte, el precio del oro (US\$/oz.tr. 3 668) registró un incremento de 8,9 por ciento, que se explicó por el recorte de las tasas de la Reserva Federal y por la mayor demanda como activo refugio. Finalmente, los precios de la plata (US\$/oz.tr. 43), plomo (¢US\$/lb. 89) y zinc (¢US\$/lb. 133) registraron un crecimiento de 12,0 por ciento, 0,4 por ciento y 5,3 por ciento, respectivamente.

**2. Otros indicadores sectoriales**

**2.1 Sector manufactura**

- En setiembre, la actividad **manufacturera** registró una caída de 28,6 por ciento frente al periodo comparativo interanual, como resultado de la menor producción de cátodos de cobre (-49,2 por ciento) y cobre blíster (-13,0 por ciento). De otro lado, se reportó una mayor producción de harina y aceite de pescado, conservas y congelado de pescado, plata refinada (15,5 por ciento), y oro refinado (28,0 por ciento), lo que atenuó parcialmente el resultado final del sector.

**CUADRO N° 5**  
**MOQUEGUA: SECTOR MANUFACTURA 1/**  
(Variación % real respecto a similar periodo del año anterior)

Ramas de actividad	Estructura porcentual 2024 2/	Setiembre		Enero - Setiembre	
		Var.%	Contribución 3/	Var.%	Contribución 3/
<b>MANUFACTURA PRIMARIA</b>		<b>-28,6</b>	<b>-28,6</b>	<b>-21,6</b>	<b>-21,6</b>
Conservas y congelado pescado	0,0	+	-	128,2	0,2
Harina y aceite de pescado	0,2	+	-	291,8	3,2
Cobre blister	55,0	-13,0	-8,6	-24,1	-12,9
Cátodos de cobre	43,6	-49,2	-15,5	-20,9	-9,2
Oro refinado	0,0	28,0	0,0	6,5	0,0
Plata refinada	1,2	15,5	0,3	3,0	0,0
<b>SECTOR MANUFACTURA</b>	<b>100,0</b>	<b>-28,6</b>	<b>-28,6</b>	<b>-21,6</b>	<b>-21,6</b>

1/ Cifras preliminares.  
2/ A precios de 2007.  
3/ En base a la estructura de similar periodo de 2024.  
+ Presencia de producción en setiembre 2025  
Fuente: Ministerios de la Producción y de Energía y Minas  
Elaboración: BCRP, Sucursal Arequipa. Departamento de Estudios Económicos.

- En el período acumulado a setiembre, el sector fabril registró una contracción de 21,6 por ciento respecto al mismo período del año anterior, resultado explicado por la menor producción de cobre blíster (-24,1 por ciento) y cátodos de cobre (-20,9 por ciento). En contraste, se reportó una mayor producción de harina y aceite de pescado (291,8 por ciento), conservas y congelado de pescado (128,2 por ciento), oro refinado (6,5 por ciento) y plata refinada (3,0 por ciento).

**GRÁFICO N° 3**  
**MOQUEGUA: VARIACIÓN DE LA MANUFACTURA PRIMARIA**  
(Variación % real respecto a similar mes del año anterior)

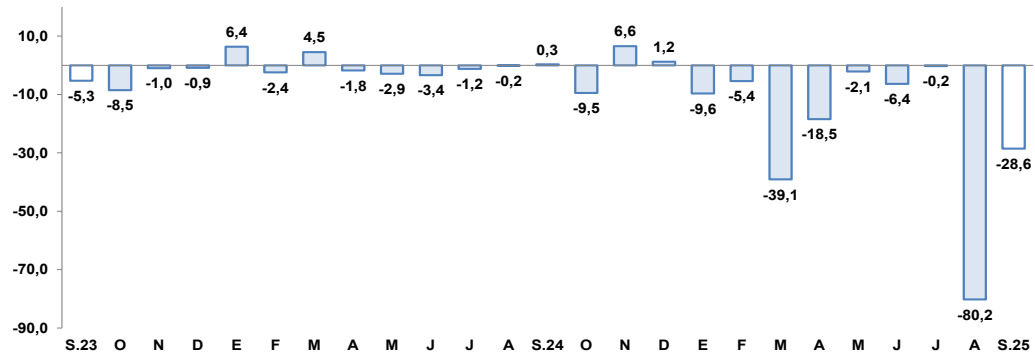

Fuente: Empresas industriales.

Elaboración: BCRP, Sucursal Arequipa, Departamento de Estudios Económicos.

## II. CRÉDITOS Y DEPÓSITOS

### 1. Créditos

- Al finalizar setiembre, los **créditos** en la región sumaron S/ 1 386 millones, lo que representó un crecimiento de 7,1 por ciento interanual y un alza de 1,0 por ciento intermensual. A nivel de instituciones, la Banca Múltiple concentró el 50,9 por ciento del total de las colocaciones y reportó un incremento de 12,8 por ciento interanual; las Cajas Municipales representaron el 38,3 por ciento del total de operaciones y registraron un crecimiento de 8,1 por ciento interanual; y las Empresas Financieras participaron del 3,6 por ciento de las colocaciones y evidenciaron una caída de 46,3 por ciento interanual. Finalmente, el Banco de la Nación alcanzó una participación de 6,8 por ciento de las colocaciones y sus saldos se incrementaron 17,4 por ciento por ciento; mientras que, Agrobanco representó el 0,4 por ciento del total, reportando un crecimiento de 17,6 por ciento interanual.

**CUADRO N° 6**  
**MOQUEGUA: CREDITO DIRECTO**  
(Millones de soles)

	Estructura % Set-25	Saldo en millones de soles 1/		Tasa de crecimiento (%)	
		Ago-25	Set-25	Mes	12 Meses
Banco de la Nación	6,8	93	94	1,6	17,4
Agrobanco	0,4	6	6	-5,7	17,6
Banca Múltiple	50,9	697	706	1,2	12,8
Financieras	3,6	49	49	0,5	-46,3
Cajas Municipales	38,3	527	531	0,7	8,1
Cajas Rurales	0,0	0	0	-	-
Empresas de Crédito	0,0	0	0	-	-
<b>TOTAL</b>	<b>100,0</b>	<b>1 372</b>	<b>1 386</b>	<b>1,0</b>	<b>7,1</b>
MN	98,3	1 350	1 362	0,9	6,8
ME	1,7	22	24	8,5	27,5
Coef. de Dolarización (%)		1,6	1,7		

1/ Los saldos en moneda extranjera se valúan al tipo de cambio constante de diciembre 2024 (S/3,77)

Fuente: SBS y AFP.

Elaboración: BCRP, Sucursal Arequipa. Departamento de Estudios Económicos.

- Según el **tipo de moneda**, las colocaciones en moneda nacional representaron el 98,3 por ciento del total y reportaron un incremento de 6,8 por ciento frente a su comparativo interanual; en tanto que, los créditos en moneda extranjera registraron una expansión de 27,5 por ciento en el mismo período. De esta manera, el **coeficiente de dolarización** alcanzó a 1,7 por ciento, situándose en 0,3 puntos porcentuales por encima del nivel reportado en similar período del año anterior.

**GRAFICO N° 4**  
**MOQUEGUA: VARIACIÓN DEL CREDITO DIRECTO**  
(Variación % respecto a similar mes del año anterior)

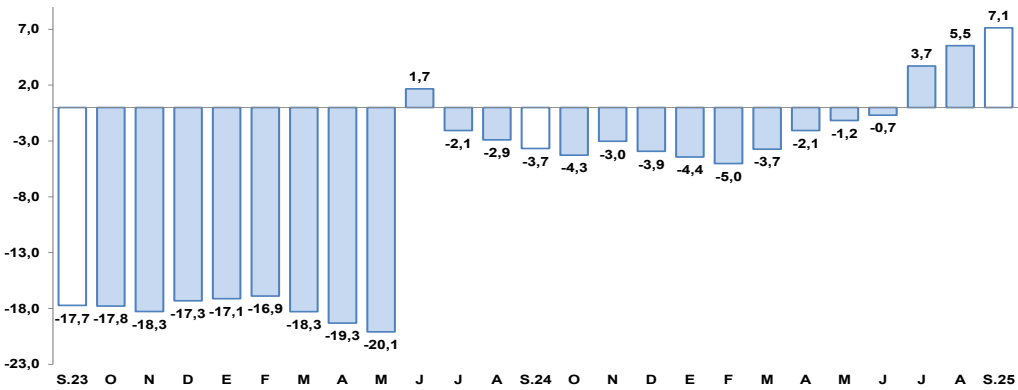

Fuente: SBS y AFP.  
Elaboración: BCRP, Sucursal Arequipa. Departamento de Estudios Económicos.

- De acuerdo con la **modalidad de crédito**, al finalizar setiembre, las operaciones orientadas al sector empresarial representaron el 60,6 por ciento del total y evidenciaron un crecimiento de 11,5 por ciento interanual; mientras que, los créditos personales concentraron el 39,4 por ciento restante de las operaciones y reportaron una caída de 0,5 por ciento interanual, resultado explicado por el menor dinamismo de los créditos hipotecarios (-5,4 por ciento).

**CUADRO N° 7**  
**MOQUEGUA: CREDITO DIRECTO POR TIPO 1/**  
(En porcentaje)

	Estructura %	Tasa de crecimiento (%)	
		Setiembre-2025	
	Set-25	Mes	12 Meses
<b>Empresarial</b>	<b>60,6</b>	<b>1,2</b>	<b>11,5</b>
Corporativo	0,0	-	-
Grandes Empresas	0,8	-0,1	-
Medianas Empresas	1,3	9,5	-
Pequeñas Empresas	52,0	1,1	-
Microempresas	6,4	0,7	-
<b>Personal</b>	<b>39,4</b>	<b>0,6</b>	<b>-0,5</b>
Consumo	29,6	0,9	1,2
Hipotecario	9,8	-0,2	-5,4
<b>Total</b>	<b>100,0</b>	<b>1,0</b>	<b>6,4</b>

1/ Sin considerar el Banco de la Nación y Agrobanco, con tipo de cambio fijo.  
Fuente: SBS y AFP.  
Elaboración: BCRP, Sucursal Arequipa, Departamento de Estudios Económicos.

- La **tasa de morosidad**, en setiembre, fue de 5,8 por ciento, situándose en 0,9 puntos porcentuales por debajo de la tasa registrada en similar período del año anterior. De esta manera, las instituciones que registraron el mayor porcentaje de morosidad fueron Agrobanco (11,7 por ciento), la Banca Múltiple (6,1 por ciento) y las Cajas Municipales (5,9 por ciento). De otro lado, las Empresas Financieras (4,8 por ciento) y el Banco de la Nación (3,0 por ciento) registraron las menores tasas de morosidad.

**GRÁFICO N° 5**  
**MOQUEGUA: TASA DE MOROSIDAD 1/**  
(Porcentaje)

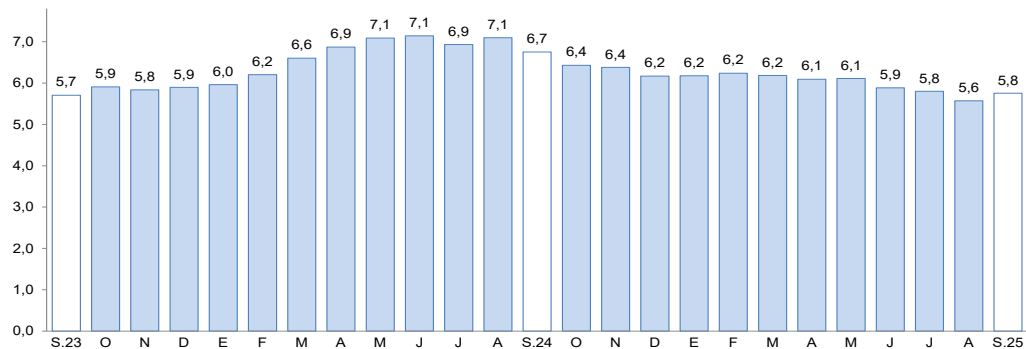

1/ Morosidad = (créditos vencidos + créditos en cobranza judicial) / colocaciones bruta.

Fuente: Superintendencia de Banca, Seguros y AFPs.

Elaboración: BCRP, Sucursal Arequipa, Departamento de Estudios Económicos.

## 2. Depósitos

- Al finalizar el mes de setiembre, los saldos de **depósitos** en la región sumaron S/ 1 866 millones, lo que significó una expansión de 3,2 por ciento interanual y una caída de 0,4 por ciento intermensual. Según el tipo de instituciones, las operaciones de la Banca Múltiple agruparon el 67,5 por ciento del total y registraron un crecimiento de 6,0 por ciento interanual; las Cajas Municipales acumularon el 17,1 por ciento de las captaciones y reportaron una contracción de 3,1 por ciento interanual; mientras que, las Financieras participaron del 0,9 por ciento del total y sus saldos disminuyeron 21,8 por ciento interanual. Por otro lado, el Banco de la Nación alcanzó una participación de 14,6 por ciento de las operaciones, registrando un incremento de 0,4 por ciento con respecto al mismo período del año anterior.

**CUADRO N° 8**  
**MOQUEGUA: DEPÓSITOS**  
(Millones de soles)

	Estructura %	Saldo en millones de soles 1/		Tasa de crecimiento (%)	
		Set-25	Ago-25	Mes	12 Meses
Banco de la Nación	14,6	273	272	-0,5	0,4
Banca Múltiple	67,5	1 266	1 260	-0,5	6,0
Financieras	0,9	16	16	0,0	-21,8
Cajas Municipales	17,1	318	318	0,2	-3,1
Cajas Rurales	0,0	0	0	-	-
<b>TOTAL</b>	<b>100,0</b>	<b>1 873</b>	<b>1 866</b>	<b>-0,4</b>	<b>3,2</b>
Vista	14,7	274	274	0,0	-19,1
Ahorro	56,7	1 060	1 058	-0,2	15,0
A plazo	28,6	539	534	-1,0	-2,8
MN	81,2	1 525	1 515	-0,6	1,8
ME	18,8	349	351	0,7	9,6
Coef. de Dolarización (%)		18,6	18,8		

1/ Los saldos en moneda extranjera se valúan al tipo de cambio constante de diciembre 2024 (S/3,77).

Fuente: SBS y AFP.

Elaboración: BCRP, Sucursal Arequipa, Departamento de Estudios Económicos.

**GRÁFICO N° 6**  
**MOQUEGUA: VARIACION DE LOS DEPÓSITOS**  
 (Variación % respecto a similar mes del año anterior)

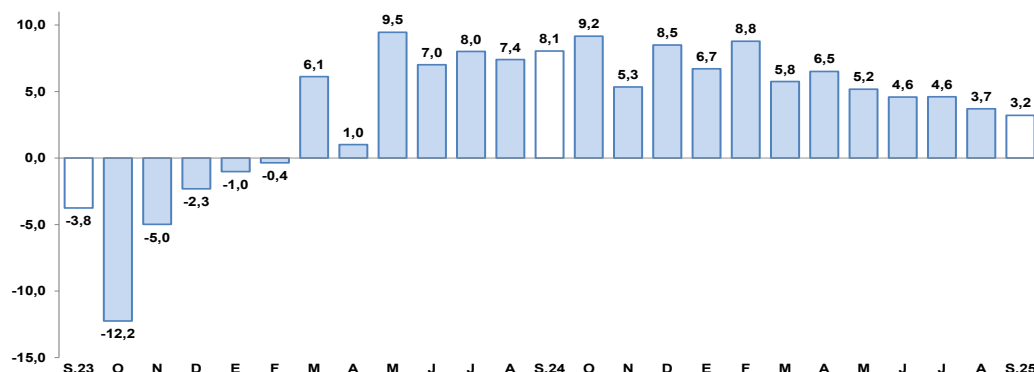

Fuente: SBS y AFP.

Elaboración: BCRP, Sucursal Arequipa. Departamento de Estudios Económicos.

- Según el **tipo de moneda**, el 81,2 por ciento del total de depósitos se realizaron en moneda nacional, reportando un incremento de 1,8 por ciento; en tanto que, las operaciones en moneda extranjera evidenciaron un crecimiento de 9,6 por ciento en términos interanuales. De esta manera, el **coeficiente de dolarización** alcanzó a 18,8 por ciento, situándose en 1,1 puntos porcentuales por encima del valor registrado en el mismo período del año anterior.
- De acuerdo con la **modalidad de captación**, el 56,7 por ciento del total de operaciones correspondieron a depósitos de ahorro, los que mostraron un incremento en sus saldos de 15,0 por ciento frente a su comparativo interanual; seguidos por los depósitos a plazo, que participaron del 28,6 por ciento de las captaciones, reportando una caída de 2,8 por ciento interanual; y, por último, se ubicaron los depósitos a la vista, que canalizaron el 14,7 por ciento restante de las operaciones y reportaron una contracción de 19,1 por ciento interanual.
- El **coeficiente colocaciones/depósitos**, en el mes de setiembre, fue de 0,74, cifra mayor al valor registrado en el mismo período del año anterior (0,72).

### III. EJECUCION DEL PRESUPUESTO DE GASTOS DEL GOBIERNO GENERAL

#### 1. Ejecución del gasto corriente no financiero

- En setiembre, el **gasto corriente** sumó S/ 98 millones, lo que significó un crecimiento real de 9,6 por ciento interanual, debido al mayor gasto del Gobierno nacional (26,2 por ciento), Gobierno regional (2,0 por ciento) y Gobiernos locales (6,0 por ciento).
- Entre enero y setiembre, el **gasto corriente** ascendió a S/ 915 millones, lo que representó un incremento real de 10,8 por ciento respecto al mismo periodo del año previo, ante el mayor gasto del Gobierno nacional (15,1 por ciento), Gobierno regional (6,5 por ciento) y Gobiernos locales (14,2 por ciento).

**CUADRO Nº 9**  
**MOQUEGUA: EJECUCION DEL GASTO CORRIENTE NO FINANCIERO 1/ 2**  
(Millones de soles)

	Setiembre			Enero - Setiembre		
	2024	2025	Var.% real	2024	2025	Var.% real
<b>I. GASTOS CORRIENTES</b>	<b>88</b>	<b>98</b>	<b>9,6</b>	<b>814</b>	<b>915</b>	<b>10,8</b>
Gobierno nacional	24	31	26,2	263	307	15,1
Gobierno regional	44	45	2,0	391	423	6,5
Gobiernos locales	20	21	6,0	160	185	14,2
<b>Remuneraciones</b>	<b>49</b>	<b>53</b>	<b>6,3</b>	<b>457</b>	<b>490</b>	<b>5,6</b>
Gobierno nacional	13	14	9,8	119	127	4,7
Gobierno regional	32	35	5,9	297	320	6,0
Gobiernos locales	4	4	-1,8	41	43	4,6
<b>Bienes y Servicios</b>	<b>30</b>	<b>36</b>	<b>16,9</b>	<b>244</b>	<b>303</b>	<b>22,5</b>
Gobierno nacional	5	10	94,1	57	79	37,6
Gobierno regional	10	9	-12,4	76	90	16,2
Gobiernos locales	14	16	10,1	111	134	19,0
<b>Transferencias 1/</b>	<b>9</b>	<b>9</b>	<b>3,6</b>	<b>113</b>	<b>123</b>	<b>6,9</b>
Gobierno nacional	6	7	3,8	87	101	14,7
Gobierno regional	1	2	21,3	18	13	-26,8
Gobiernos locales	1	1	-15,0	8	8	-2,8
<b>II. FORMACIÓN BRUTA DE CAPITAL</b>	<b>98</b>	<b>94</b>	<b>-5,0</b>	<b>630</b>	<b>681</b>	<b>6,5</b>
Gobierno nacional	16	4	-75,0	76	41	-47,0
Gobierno regional	22	22	1,0	174	194	9,6
Gobiernos locales	60	68	11,0	380	446	15,8
<b>III. OTROS GASTOS DE CAPITAL 2/</b>	<b>0</b>	<b>2</b>	<b>507,9</b>	<b>15</b>	<b>11</b>	<b>-32,0</b>
<b>GASTO NO FINANCIERO TOTAL (I+II+III)</b>	<b>186</b>	<b>195</b>	<b>3,0</b>	<b>1 459</b>	<b>1 607</b>	<b>8,5</b>
Gobierno nacional	40	36	-11,0	339	349	1,3
Gobierno regional	66	69	3,3	577	621	6,0
Gobiernos locales	80	89	9,8	542	637	15,7

1/ Información actualizada al 30 de setiembre de 2025

2/ Comprende el gasto en remuneraciones, bienes y servicios y pensiones.

Fuente: MEF.

Elaboración: BCRP, Sucursal Arequipa. Departamento de Estudios Económicos.

- En setiembre, la **inversión pública** (formación bruta de capital) totalizó S/ 94 millones, representando una contracción, en términos reales, de 5,0 por ciento en el periodo interanual, debido a la menor ejecución del Gobierno nacional (-75,0 por ciento); resultado contrarrestado parcialmente por alzas en la inversión del Gobierno regional (1,0 por ciento) y Gobiernos locales (11,0 por ciento).
- Entre enero y setiembre, la **inversión pública** (formación bruta de capital) sumó S/ 681 millones, lo que representó un alza de 6,5 por ciento en términos reales, por la mayor ejecución del Gobierno regional (9,6 por ciento) y Gobiernos locales (15,8 por ciento), resultado compensado en parte por la contracción en la inversión del Gobierno nacional (-47,0 por ciento).
- De esta manera, el **avance de la inversión pública**, al cierre de setiembre, fue del 51,7 por ciento del PIM, como resultado de la ejecución de 36,9 por ciento del Gobierno nacional, el avance de 56,3 por ciento del Gobierno regional, y de la ejecución del 51,5 por ciento de los Gobiernos locales.



**GRAFICO N° 7**  
**MOQUEGUA: VARIACION DE LA INVERSION PÚBLICA**  
 (Variación % real)

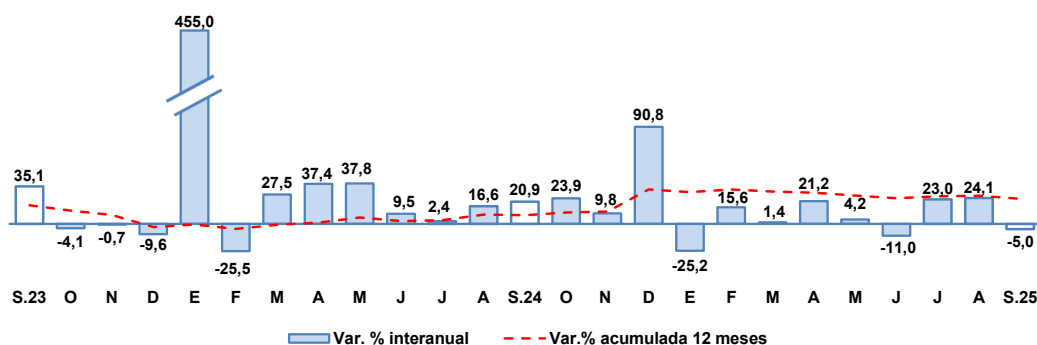

Fuente: MEF.

Elaboración: BCRP, Sucursal Arequipa, Departamento de Estudios Económicos.

- Los principales proyectos que se ejecutaron en los tres niveles de gobierno, en el mes de setiembre, fueron:

**Por el Gobierno nacional:**

- Adquisición de equipamiento y mobiliario de laboratorio, entre otros, en la Escuela Profesional de Medicina de la Universidad Nacional de Moquegua, distrito de Moquegua, provincia de Mariscal Nieto; por S/ 949,7 mil.
- Mejoramiento de los servicios académicos y administrativos de la Escuela Profesional de Ingeniería Agroindustrial, Universidad Nacional de Moquegua, provincia de Mariscal Nieto; con un monto de S/ 490,5 mil.
- Reparación de Qochas en la infraestructura natural del territorio hídrico productivo quebrada Tolacollo – quebrada Umalso, distrito de Ichuña, provincia de General Sanchez Cerro, por un monto de S/ 406,7 mil.
- Mejoramiento de diversas carreteras, por niveles de servicio, distrito de Carumas, provincia de Mariscal Nieto; con un monto de S/ 388,5 mil.
- Reparación de Qochas en la infraestructura natural del territorio hídrico productivo Jayumayo – Alto, distrito de Lloque, provincia de General Sanchez Cerro, por un monto de S/ 334,6 mil.

**Por el Gobierno regional:**

- Mejoramiento del servicio de educación superior tecnológica del I.E.S.T.P. Luis E. Valcárcel, distrito y provincia de Ilo; por un monto de S/ 2,7 millones.
- Mejoramiento del servicio de protección ribereña de los ríos Tumilaca y Moquegua - tramo II (puente Tucumán al puente Montalvo), en los distritos de Moquegua y Samegua, provincia de Mariscal Nieto; por S/ 2,0 millones.
- Mejoramiento y ampliación de los servicios de agua para riego en las comisiones de riego Coalaque y Pampa Dolores en 6 localidades del distrito de Coalaque, provincia de General Sánchez Cerro; con un monto de S/ 1,3 millones.
- Estudios de pre-inversión; por un monto de S/ 1,1 millones.
- Ampliación de la frontera agrícola Lomas de Ilo - Moquegua; por S/ 1,0 millón.

Por los **Gobiernos locales**:

- Construcción de parques; con un monto de S/ 3,1 millones.
- Mejoramiento del sistema de abastecimiento de agua potable y desagüe; con un monto de S/ 3,1 millones.
- Estudios de pre-inversión; con una inversión de S/ 2,2 millones.
- Mejoramiento de la vía vecinal MO-581, distrito de Torata, provincia de Mariscal Nieto; por un monto de S/ 1,9 millones.
- Mejoramiento de vías urbanas; con un monto de inversión de S/ 1,8 millones.

#### IV. ANEXOS



ANEXO 1

MOQUEGUA: PRODUCCION AGROPECUARIA 1/  
(Toneladas métricas)

PRODUCTOS	2024				2025									PRODUCTOS
	SET	OCT	NOV	DIC	ENE	FEB	MAR	ABR	MAY	JUN	JUL	AGO	SET	
AGRICOLA														AGRICOLA
Alfalfa	54 904	62 552	56 481	65 688	47 854	55 747	55 809	53 140	51 172	45 764	53 425	55 704	65 021	Alfalfa
Arándano	191	162	0	0	0	0	0	0	0	0	0	0	0	Arándano
Cebolla	140	0	130	50	0	150	313	141	301	312	286	418	152	Cebolla
Chirimoya	0	0	0	0	0	0	0	0	60	118	91	55	48	Chirimoya
Damasco	0	0	0	0	0	0	0	0	0	0	0	0	0	Damasco
Frijol grano seco	0	0	0	0	0	0	0	0	0	0	0	0	0	Frijol grano seco
Frijol vainita	0	0	0	0	10	8	0	0	16	0	0	0	0	Frijol vainita
Haba grano seco	24	6	10	0	0	0	13	29	184	8	19	9	0	Haba grano seco
Lima	140	0	130	50	0	150	313	141	301	312	286	418	152	Lima
Maíz Amilaceo	11	4	5	11	5	9	27	108	649	182	17	50	0	Maíz Amilaceo
Maíz Chala	0	0	0	0	0	0	0	0	0	0	0	0	0	Maíz Chala
Maíz Cholo	0	4	18	36	25	0	79	15	23	0	0	0	0	Maíz Cholo
Manzana	0	0	0	9	22	77	114	342	56	12	0	0	0	Manzana
Olivo	0	0	0	0	0	0	0	0	28	42	387	255	0	Olivo
Orégano	56	26	116	82	0	0	0	123	111	48	26	22	13	Orégano
Palto	947	379	327	295	117	343	425	742	836	1 245	1 419	1 872	1 128	Palto
Papa	56	56	53	116	161	706	2 263	3 058	806	165	239	28	0	Papa
Tuna	338	225	268	256	494	603	974	902	600	427	283	48	57	Tuna
Vid	26	18	18	90	78	448	849	942	320	320	660	0	0	Vid
Otros Agrícolas														Otros Agrícolas
Ají páprika	0	0	0	0	0	0	0	0	0	0	0	0	0	Ají páprika
Ciroleo	0	0	0	0	0	0	0	0	0	0	0	0	0	Ciroleo
Haba grano verde	10	0	0	0	46	2	16	18	5	0	0	0	0	Haba grano verde
Lúcuma	0	0	0	0	10	10	10	11	5	5	6	6	0	Lúcuma
Maíz amarillo duro	28	0	2	0	3	0	3	7	4	4	0	4	19	Maíz amarillo duro
Maíz morado	0	3	0	0	0	0	13	14	8	7	7	3	0	Maíz morado
Melocotón	0	0	0	8	30	65	45	35	8	0	0	0	0	Melocotón
Pera	0	4	18	36	25	0	79	15	23	0	0	0	0	Pera
Quinua	0	0	0	0	0	0	0	0	48	0	0	0	0	Quinua
Sandía	80	0	5	25	0	0	20	0	0	0	0	0	0	Sandía
Tomate	8	8	8	5	38	0	0	0	0	8	0	0	0	Tomate
Zapallo	1 590	1 060	379	0	0	0	126	0	0	0	0	32	871	Zapallo
PECUARIO														PECUARIO
Carne de ave 2/	13	16	20	15	12	14	12	13	11	10	20	22	13	Carne de ave 2/
Carne de alpaca 2/	13	12	12	16	10	10	12	10	12	12	12	13	12	Carne de alpaca 2/
Carne de ovino 2/	7	8	7	6	8	7	7	6	6	6	6	5	7	Carne de ovino 2/
Carne de porcino 2/	90	103	116	145	112	104	122	108	102	100	119	120	109	Carne de porcino 2/
Carne de vacuno 2/	70	72	71	75	70	65	62	60	61	62	63	61	73	Carne de vacuno 2/
Huevo	27	30	25	22	25	22	26	24	24	20	21	22	26	Huevo
Leche	1 461	1 530	1 543	1 580	1 544	1 540	1 538	1 296	1 318	1 471	1 470	1 755	1 707	Leche
Otros Pecuarios														Otros Pecuarios
Carne de llama 2/	5	6	6	7	6	5	6	5	5	5	6	5	6	Carne de llama 2/
Carne de caprino 2/	1	1	1	1	1	1	1	1	1	1	1	1	1	Carne de caprino 2/
Lana	1	2	2	0	0	0	0	0	0	0	0	0	2	Lana
Fibra de alpaca	3	2	26	19	4	0	3	2	0	0	0	0	3	Fibra de alpaca
Fibra de llama	0	2	3	4	0	0	0	0	0	0	0	0	0	Fibra de llama

1/ Cifras Preliminares

2/ Peso Neto.

Fuente: Ministerio de Agricultura y Gerencia Regional de Agricultura y Riego - Moquegua.

Elaboración: BCRP - Sucursal Arequipa. Departamento de Estudios Económicos.

ANEXO 2

MOQUEGUA: EXTRACCIÓN DE ESPECIES HIDROBIOLOGICAS 1/  
(Toneladas métricas)

ESPECIES	2024				2025									ESPECIES
	SET	OCT	NOV	DIC	ENE	FEB	MAR	ABR	MAY	JUN	JUL	AGO	SET	
CHD 2/	1815	4 150	1 640	7 773	10 667	8 754	5 581	5 823	8 443	4 845	6 592	8124	11092	CHD 2/
1. Fresco	1693	3981	1361	4900	9 269	7695	5051	5072	7552	3946	5998	7717	9636	1. Fresco
2. Congelado	0	3	89	998	797	344	240	702	889	649	192	88	484	2. Congelado
3. Enlatado	116	162	190	1875	602	711	290	49	0	246	398	315	968	3. Enlatado
4. Curado	6	4	0	0	0	4	0	1	2	4	4	5	4	4. Curado
CHI 3/	0	0	163	8129	42 727	27 154	27 065	8 422	4 873	0	10 337	1780	0	CHI 3/

1/ Cifras preliminares  
2/ Consumo Humano Directo  
3/ Consumo Humano Indirecto  
Fuente: Ministerio de la Producción - PRODUCE.  
Elaboración: BCRP - Sucursal Arequipa. Departamento de Estudios Económicos.



ANEXO 3

**MOQUEGUA: PRODUCCIÓN MINERA 1/**  
(unidades recuperables)

PRODUCTOS	2024				2025									PRODUCTOS
	SET	OCT	NOV	DIC	ENE	FEB	MAR	ABR	MAY	JUN	JUL	AGO	SET	
<b>MINERÍA METÁLICA</b>														<b>MINERÍA METÁLICA</b>
Cobre (TMF)	33 947	39 657	40 980	43 023	36 784	36 721	40 033	33 399	37 558	38 591	38 810	39 397	35 923	Cobre (TMF)
Oro (KGF)	12	12	13	13	13	12	11	12	13	12	11	13	8	Oro (KGF)
Plata (KGF)	6 635	6 628	5 858	6 524	6 716	6 022	6 744	6 849	6 751	7 197	6 741	6 981	5 302	Plata (KGF)
Molibdeno (TMF)	823	710	773	978	782	647	709	734	658	732	728	737	734	Molibdeno (TMF)

1/ Cifras preliminares

Fuente: Ministerio de Energía y Minas.

Elaboración: BCRP - Sucursal Arequipa. Departamento de Estudios Económicos.

ANEXO 4

MOQUEGUA: ÍNDICE DE PRODUCCIÓN MANUFACTURERA 1/  
(Base 2007=100,0)

DESCRIPCIÓN	2024				2025									DESCRIPCIÓN
	SET	OCT	NOV	DIC	ENE	FEB	MAR	ABR	MAY	JUN	JUL	AGO	SET	
<b>MANUFACTURA PRIMARIA</b>	<b>148,6</b>	<b>127,5</b>	<b>158,1</b>	<b>156,1</b>	<b>144,0</b>	<b>134,4</b>	<b>99,6</b>	<b>122,3</b>	<b>150,5</b>	<b>138,2</b>	<b>142,2</b>	<b>30,9</b>	<b>106,1</b>	<b>MANUFACTURA PRIMARIA</b>
Conservas y Congelado de Pescado	0,0	1,8	25,0	249,1	401,9	285,0	167,4	507,6	589,8	376,9	126,1	42,4	374,1	Conservas y Congelado de Pescado
Harina y Aceite de Pescado	0,0	0,0	0,3	19,9	102,5	64,2	65,1	21,4	11,7	0,0	24,3	4,1	0,0	Harina y Aceite de Pescado
Cobre Blister	148,8	116,5	170,6	156,5	128,3	130,6	82,0	136,3	150,5	132,1	152,3	1,5	129,5	Cobre Blister
Cátodos de Cobre	163,3	155,7	157,1	168,4	168,7	145,6	125,1	111,7	163,5	159,0	139,5	69,2	82,9	Cátodos de Cobre
Oro Refinado	66,5	64,9	73,3	61,3	72,7	68,8	70,1	77,3	77,4	78,1	81,6	84,2	85,1	Oro Refinado
Plata Refinada	140,8	108,9	152,4	174,2	159,7	153,9	159,7	159,0	159,7	161,5	159,7	168,4	162,6	Plata Refinada

1/ Cifras preliminares  
Fuente: Empresas industriales.  
Elaborado: BCRP, Sucursal Arequipa. Departamento de Estudios Económicos.



ANEXO 5

MOQUEGUA: IMPORTACIONES POR EL PUERTO DE ILO 1/  
(Valor FOB - Millones de USD)

DESCRIPCIÓN	2024				2025									DESCRIPCIÓN
	SET	OCT	NOV	DIC	ENE	FEB	MAR	ABR	MAY	JUN	JUL	AGO	SET	
<b>I. BIENES DE CONSUMO</b>	<b>0,3</b>	<b>0,3</b>	<b>0,2</b>	<b>0,2</b>	<b>0,4</b>	<b>0,8</b>	<b>0,2</b>	<b>0,4</b>	<b>0,6</b>	<b>1,0</b>	<b>0,2</b>	<b>0,2</b>	<b>0,2</b>	<b>I. BIENES DE CONSUMO</b>
Bienes de Consumo no Duradero	0,0	0,0	0,0	0,0	0,0	0,0	0,0	0,0	0,0	0,0	0,0	0,0	0,0	Bienes de Consumo no Duradero
Bienes de Consumo Duradero	0,3	0,3	0,2	0,2	0,4	0,8	0,2	0,4	0,6	0,9	0,2	0,2	0,2	Bienes de Consumo Duradero
<b>II. INSUMOS</b>	<b>12,7</b>	<b>10,9</b>	<b>19,6</b>	<b>39,1</b>	<b>18,7</b>	<b>20,2</b>	<b>20,7</b>	<b>14,0</b>	<b>22,5</b>	<b>25,1</b>	<b>14,6</b>	<b>20,1</b>	<b>23,4</b>	<b>II. INSUMOS</b>
Combustibles, Lubricantes y Conexos	10,1	9,1	10,8	20,8	11,6	12,0	8,1	9,4	17,9	11,5	11,6	11,0	21,1	Combustibles, Lubricantes y Conexos
Materias Primas para la Agricultura	0,0	0,0	0,0	0,0	0,0	0,0	0,0	0,0	0,0	0,0	0,0	0,0	0,0	Materias Primas para la Agricultura
Materias Primas para la Industria	2,6	1,8	8,7	18,3	7,2	8,2	12,6	4,6	4,6	13,6	3,0	9,1	2,4	Materias Primas para la Industria
<b>III. BIENES DE CAPITAL</b>	<b>10,4</b>	<b>21,1</b>	<b>14,0</b>	<b>13,6</b>	<b>17,0</b>	<b>6,9</b>	<b>46,0</b>	<b>20,4</b>	<b>13,3</b>	<b>21,7</b>	<b>13,0</b>	<b>29,0</b>	<b>17,7</b>	<b>III. BIENES DE CAPITAL</b>
Materiales de Construcción	0,4	0,5	2,2	0,4	0,9	0,1	0,1	0,1	1,7	0,3	0,1	0,1	0,0	Materiales de Construcción
Bienes de Capital para la Agricultura	0,0	0,0	0,0	0,0	0,0	0,0	0,0	0,0	0,0	0,0	0,0	0,0	0,0	Bienes de Capital para la Agricultura
Bienes de Capital para la Industria	1,2	8,9	3,8	1,7	4,3	1,5	30,3	4,8	2,9	5,8	2,8	7,3	9,4	Bienes de Capital para la Industria
Equipos de Transporte	8,8	11,8	8,0	11,6	11,8	5,3	15,6	15,5	8,7	15,7	10,1	21,6	8,2	Equipos de Transporte
<b>TOTAL</b>	<b>23,4</b>	<b>32,3</b>	<b>33,8</b>	<b>52,9</b>	<b>36,1</b>	<b>27,9</b>	<b>67,0</b>	<b>34,7</b>	<b>36,5</b>	<b>47,8</b>	<b>27,8</b>	<b>49,3</b>	<b>41,3</b>	<b>TOTAL</b>

1/ Cifras preliminares

Fuente: SUNAT.

Elaboración: BCRP - Sucursal Arequipa. Departamento de Estudios Económicos.

## ANEXO 6

**MOQUEGUA: ESTRUCTURA DE IMPORTACIONES POR PRINCIPALES PAÍSES DE ORIGEN**  
**ENERO - SETIEMBRE**  
**(Valor FOB - Millones de USD)**

País	Principales Productos	% del Total	Valor FOB acumulado	Estructura % por país
<b>Estados Unidos</b>		<b>56,6</b>	<b>208,5</b>	<b>100,0%</b>
	Diesel B5		114,0	54,7%
	Neumáticos para la construcción y minería		33,1	15,9%
	Los demás trigos		17,3	8,3%
	Otros		44,1	21,1%
<b>Japón</b>		<b>17,2</b>	<b>63,4</b>	<b>100,0%</b>
	Neumáticos para la construcción y minería		62,4	98,5%
	Ruedas y sus partes		0,9	1,3%
	Otros		0,1	0,2%
<b>Perú</b>		<b>12,7</b>	<b>46,9</b>	<b>100,0%</b>
	Las demás topadoras frontales		27,0	57,6%
	Otros		19,9	42,4%
<b>Suecia</b>		<b>3,5</b>	<b>12,9</b>	<b>100,0%</b>
	Las demás de máquinas para compactar o apisonar		12,8	99,5%
	Otros		0,1	0,5%
<b>México</b>		<b>2,6</b>	<b>9,5</b>	<b>100,0%</b>
	Concentrado de cobre		7,1	74,3%
	Aparatos auxiliares para calderas		0,9	9,7%
	Otros		1,5	16,0%
<b>Chile</b>		<b>1,9</b>	<b>6,8</b>	<b>100,0%</b>
	Volquetes automotores		5,2	76,4%
	Otros		1,6	23,6%
<b>Alemania</b>		<b>1,1</b>	<b>4,2</b>	<b>100,0%</b>
	Tubos y accesorios de tubería		1,7	39,5%
	Otros		2,5	60,5%
<b>Otros</b>		<b>4,4</b>	<b>16,2</b>	
<b>Total</b>		<b>100,0</b>	<b>368,5</b>	

Fuente: SUNAT

Elaboración: BCRP - Sucursal Arequipa. Departamento de Estudios Económicos

ANEXO 7

**MOQUEGUA: IMPORTACIONES POR PRINCIPALES PRODUCTOS  
ENERO - SETIEMBRE  
(Valor FOB - Millones de USD)**

Producto	% del Total	Valor FOB acumulado	Estructura % por producto
<b>Diesel B5</b>	<b>30,9</b>	<b>114,0</b>	<b>100,0%</b>
Estados Unidos		114,0	100,0%
Otros		0,0	0,0%
<b>Neumáticos para la construcción y minería</b>	<b>26,0</b>	<b>95,7</b>	<b>100,0%</b>
Japón		62,4	65,2%
Otros		33,3	34,8%
<b>Los demás trigos</b>	<b>9,3</b>	<b>34,2</b>	<b>100,0%</b>
Estados Unidos		17,3	50,5%
Otros		16,9	49,5%
<b>Las demás topadoras frontales</b>	<b>7,3</b>	<b>27,0</b>	<b>100,0%</b>
Perú		27,0	100,0%
Otros		0,0	0,0%
<b>Las demás de máquinas para compactar o apisonar</b>	<b>4,3</b>	<b>15,7</b>	<b>100,0%</b>
Suecia		12,8	81,5%
Otros		2,9	18,5%
<b>Volquetes automotores</b>	<b>2,9</b>	<b>10,7</b>	<b>100,0%</b>
Estados Unidos		5,4	50,9%
Otros		5,2	49,1%
<b>Concentrado de cobre</b>	<b>1,9</b>	<b>7,1</b>	<b>100,0%</b>
México		7,1	100,0%
Otros		0,0	0,0%
<b>Otros</b>	<b>17,4</b>	<b>64,1</b>	
<b>TOTAL</b>	<b>100,0</b>	<b>368,5</b>	

Fuente: SUNAT

Elaboración: BCRP - Sucursal Arequipa. Departamento de Estudios Económicos.

## ANEXO 8

**MOQUEGUA: CRÉDITOS**  
(Saldo en millones de soles)

ENTIDADES FINANCIERAS	2024				2025									ENTIDADES FINANCIERAS
	SET	OCT	NOV	DIC	ENE	FEB	MAR	ABR	MAY	JUN	JUL	AGO	SET	
<b>I. BANCO DE LA NACIÓN</b>	<b>80</b>	<b>82</b>	<b>83</b>	<b>85</b>	<b>85</b>	<b>85</b>	<b>85</b>	<b>84</b>	<b>87</b>	<b>88</b>	<b>90</b>	<b>93</b>	<b>94</b>	<b>I. BANCO DE LA NACIÓN</b>
<b>II. AGROBANCO</b>	<b>5</b>	<b>5</b>	<b>5</b>	<b>5</b>	<b>5</b>	<b>5</b>	<b>5</b>	<b>6</b>	<b>6</b>	<b>6</b>	<b>6</b>	<b>6</b>	<b>6</b>	<b>II. AGROBANCO</b>
<b>III. BANCA MÚLTIPLE</b>	<b>625</b>	<b>622</b>	<b>630</b>	<b>631</b>	<b>650</b>	<b>652</b>	<b>653</b>	<b>664</b>	<b>664</b>	<b>679</b>	<b>684</b>	<b>697</b>	<b>706</b>	<b>III. BANCA MÚLTIPLE</b>
<b>IV. INST.NO BANCARIAS</b>	<b>583</b>	<b>584</b>	<b>592</b>	<b>595</b>	<b>566</b>	<b>568</b>	<b>570</b>	<b>571</b>	<b>578</b>	<b>567</b>	<b>573</b>	<b>576</b>	<b>580</b>	<b>IV. INST.NO BANCARIAS</b>
Empresas Financieras	92	93	95	94	65	65	65	64	64	51	51	49	49	Empresas Financieras
Cajas Municipales	491	491	497	501	501	503	505	507	514	517	523	527	531	Cajas Municipales
<b>TOTAL</b>	<b>1 293</b>	<b>1 293</b>	<b>1 310</b>	<b>1 315</b>	<b>1 306</b>	<b>1 310</b>	<b>1 313</b>	<b>1 325</b>	<b>1 335</b>	<b>1 341</b>	<b>1 354</b>	<b>1 372</b>	<b>1 386</b>	<b>TOTAL</b>
Moneda Nacional	1 274	1 276	1 288	1 293	1 288	1 294	1 299	1 305	1 314	1 322	1 336	1 350	1 362	Moneda Nacional
Moneda Extranjera	19	18	22	22	18	16	14	21	21	19	18	22	24	Moneda Extranjera

Fuente: SBS y AFP.

Elaboración: BCRP, Sucursal Arequipa. Departamento de Estudios Económicos.

ANEXO 9

MOQUEGUA: DEPÓSITOS  
(Saldo en millones de soles)

ENTIDADES FINANCIERAS	2024				2025									ENTIDADES FINANCIERAS
	SET	OCT	NOV	DIC	ENE	FEB	MAR	ABR	MAY	JUN	JUL	AGO	SET	
I. BANCO DE LA NACIÓN	270	253	254	263	260	258	258	263	263	266	275	273	272	I. BANCO DE LA NACIÓN
II. BANCA MÚLTIPLE	1 189	1 224	1 303	1 269	1 282	1 256	1 326	1 300	1 299	1 278	1 295	1 266	1 260	II. BANCA MÚLTIPLE
III. INSTIT. NO BANCARIAS	349	348	352	348	338	331	337	338	347	337	333	334	335	III. INSTIT. NO BANCARIAS
Empresas Financieras	21	21	24	24	18	17	17	18	19	16	16	16	16	Empresas Financieras
Cajas Municipales	329	327	328	323	321	314	319	321	328	320	317	318	318	Cajas Municipales
<b>TOTAL</b>	<b>1 808</b>	<b>1 825</b>	<b>1 909</b>	<b>1 880</b>	<b>1 881</b>	<b>1 846</b>	<b>1 921</b>	<b>1 902</b>	<b>1 909</b>	<b>1 881</b>	<b>1 903</b>	<b>1 873</b>	<b>1 866</b>	<b>TOTAL</b>
Moneda Nacional	1 488	1 507	1 595	1 563	1 555	1 514	1 578	1 564	1 561	1 527	1 545	1 525	1 515	Moneda Nacional
Moneda Extranjera	321	318	314	317	326	332	343	338	347	354	357	349	351	Moneda Extranjera

Fuente: SBS y AFP.

Elaboración: BCRP, Sucursal Arequipa. Departamento de Estudios Económicos.

ANEXO 10

MOQUEGUA: INGRESOS RECAUDADOS POR EL GOBIERNO CENTRAL  
(Millones de soles)

DESCRIPCIÓN	2024				2025									DESCRIPCIÓN
	SET	OCT	NOV	DIC	ENE	FEB	MAR	ABR	MAY	JUN	JUL	AGO	SET	
I. INGRESOS TRIBUTARIOS	63	50	52	59	72	43	73	54	49	72	49	55	59	I. INGRESOS TRIBUTARIOS
1. Impuesto a los Ingresos	7	6	6	8	9	6	6	8	9	11	8	7	8	1. Impuesto a los ingresos
- Personas Naturales	3	3	3	4	4	3	2	3	3	3	3	3	3	- Personas naturales
- Personas Jurídicas	3	3	3	4	5	3	3	4	3	3	4	4	4	- Personas jurídicas
- Regularizaciones	1	0	0	0	0	0	1	2	3	5	1	1	1	- Regularizaciones
2. Impuesto a la Importación	0	0	0	0	0	0	0	0	0	0	0	0	0	2. Impuesto a la importación
3. Impuesto General a las Ventas	0	0	0	0	0	0	0	0	0	0	0	0	0	3. Impuesto general a las ventas
- Operaciones Internas	40	34	32	41	47	24	58	38	32	45	31	37	42	- Operaciones internas
- Operaciones Externas	9	7	8	9	12	8	8	9	9	10	10	9	9	- Operaciones externas
4. Impuesto Selectivo al Consumo	31	26	24	32	35	17	49	29	23	35	21	29	33	4. Impuesto selectivo al consumo
5. Otros Ingresos Tributarios	0	0	0	0	0	0	0	0	0	0	0	0	0	5. Otros ingresos tributarios
II. INGR. NO TRIBUTARIOS	0	0	0	2	1	0	0	1	0	0	3	1	1	II. INGR. NO TRIBUTARIOS
INGRESOS CORRIENTES (I+II)	64	50	52	61	73	43	73	54	49	72	52	56	60	INGRESOS CORRIENTES (I+II)

Fuente: SUNAT  
Elaboración: BCRP, Sucursal Arequipa. Departamento de Estudios Económicos



ANEXO 11

MOQUEGUA: EJECUCIÓN DE GASTOS DEL GOBIERNO NACIONAL 3/  
(Millones de soles)

DESCRIPCIÓN	2024				2025									DESCRIPCIÓN
	SET	OCT	NOV	DIC	ENE	FEB	MAR	ABR	MAY	JUN	JUL	AGO	SET	
<b>GASTOS NO FINANCIEROS</b>	<b>40</b>	<b>33</b>	<b>60</b>	<b>190</b>	<b>21</b>	<b>33</b>	<b>45</b>	<b>34</b>	<b>29</b>	<b>32</b>	<b>69</b>	<b>47</b>	<b>36</b>	<b>GASTOS NO FINANCIEROS</b>
<b>A. GASTOS CORRIENTES</b>	<b>24</b>	<b>29</b>	<b>56</b>	<b>40</b>	<b>21</b>	<b>25</b>	<b>39</b>	<b>30</b>	<b>27</b>	<b>30</b>	<b>63</b>	<b>42</b>	<b>31</b>	<b>A. GASTOS CORRIENTES</b>
1. Remuneraciones	13	13	14	18	14	13	13	13	15	14	17	13	14	1. Remuneraciones
2. Bienes y servicios	5	7	36	12	2	6	8	8	6	6	13	21	10	2. Bienes y servicios
3. Transferencias 1/	6	9	6	9	5	6	18	9	7	9	33	8	7	3. Transferencias 1/
<b>B. GASTOS DE CAPITAL</b>	<b>16</b>	<b>4</b>	<b>4</b>	<b>151</b>	<b>1</b>	<b>8</b>	<b>7</b>	<b>4</b>	<b>2</b>	<b>3</b>	<b>7</b>	<b>5</b>	<b>5</b>	<b>B. GASTOS DE CAPITAL</b>
1. Formación bruta de capital	16	4	3	148	1	8	7	4	2	3	7	5	4	1. Formación bruta de capital
2. Otros gastos de capital 2/	0	0	0	2	0	0	0	0	0	0	0	0	1	2. Otros gastos de capital 2/

1/ Incluye el pago de pensiones, donaciones, transferencias y otros gastos corrientes.

2/ Incluye donaciones y transferencias.

3/ Información actualizada al 30 de setiembre de 2025.

Fuente: MEF

Elaboración: BCRP, Sucursal Arequipa. Departamento de Estudios Económicos

ANEXO 12

MOQUEGUA: GASTOS NO FINANCIEROS DEL GOBIERNO REGIONAL 3/  
(Millones de soles)

DESCRIPCIÓN	2024				2025									DESCRIPCIÓN
	SET	OCT	NOV	DIC	ENE	FEB	MAR	ABR	MAY	JUN	JUL	AGO	SET	
<b>GASTOS NO FINANCIEROS</b>	<b>66</b>	<b>69</b>	<b>77</b>	<b>130</b>	<b>49</b>	<b>57</b>	<b>68</b>	<b>73</b>	<b>76</b>	<b>79</b>	<b>80</b>	<b>70</b>	<b>69</b>	<b>GASTOS NO FINANCIEROS</b>
<b>A. GASTOS CORRIENTES</b>	<b>44</b>	<b>44</b>	<b>51</b>	<b>75</b>	<b>43</b>	<b>44</b>	<b>45</b>	<b>45</b>	<b>49</b>	<b>52</b>	<b>53</b>	<b>47</b>	<b>45</b>	<b>A. GASTOS CORRIENTES</b>
1. Remuneraciones	32	33	37	44	39	35	32	34	37	34	40	34	35	1. Remuneraciones
2. Bienes y servicios	10	10	12	28	2	7	11	10	11	17	11	12	9	2. Bienes y servicios
3. Transferencias 1/	1	1	1	3	1	2	1	2	1	1	2	1	2	3. Transferencias 1/
<b>B. GASTOS DE CAPITAL</b>	<b>22</b>	<b>24</b>	<b>26</b>	<b>55</b>	<b>6</b>	<b>13</b>	<b>23</b>	<b>28</b>	<b>27</b>	<b>27</b>	<b>27</b>	<b>23</b>	<b>24</b>	<b>B. GASTOS DE CAPITAL</b>
1. Formación bruta de capital	22	24	26	52	6	13	23	28	25	27	26	23	22	1. Formación bruta de capital
2. Otros gastos de capital 2/	0	0	0	3	0	0	0	0	2	0	1	0	2	2. Otros gastos de capital 2/

1/ Incluye el pago de pensiones, donaciones, transferencias y otros gastos corrientes.

2/ Incluye donaciones y transferencias.

3/ Información actualizada al 30 de setiembre de 2025.

Fuente: MEF

Elaboración: BCRP, Sucursal Arequipa. Departamento de Estudios Económicos.



ANEXO 13

MOQUEGUA: GASTOS NO FINANCIEROS DE LOS GOBIERNOS LOCALES 3/  
(Millones de soles)

DESCRIPCIÓN	2024				2025									DESCRIPCIÓN
	SET	OCT	NOV	DIC	ENE	FEB	MAR	ABR	MAY	JUN	JUL	AGO	SET	
<b>GASTOS NO FINANCIEROS</b>	<b>80</b>	<b>93</b>	<b>78</b>	<b>186</b>	<b>13</b>	<b>36</b>	<b>61</b>	<b>79</b>	<b>83</b>	<b>89</b>	<b>90</b>	<b>97</b>	<b>89</b>	<b>GASTOS NO FINANCIEROS</b>
<b>A. GASTOS CORRIENTES</b>	<b>20</b>	<b>21</b>	<b>20</b>	<b>50</b>	<b>7</b>	<b>13</b>	<b>23</b>	<b>25</b>	<b>24</b>	<b>24</b>	<b>24</b>	<b>24</b>	<b>21</b>	<b>A. GASTOS CORRIENTES</b>
1. Remuneraciones	4	5	4	7	5	4	5	5	5	4	7	5	4	1. Remuneraciones
2. Bienes y servicios	14	16	14	42	2	8	17	17	18	19	17	19	16	2. Bienes y servicios
3. Transferencias 1/	1	1	1	1	0	0	1	3	1	1	0	1	1	3. Transferencias 1/
<b>B. GASTOS DE CAPITAL</b>	<b>60</b>	<b>71</b>	<b>58</b>	<b>136</b>	<b>6</b>	<b>23</b>	<b>38</b>	<b>54</b>	<b>59</b>	<b>64</b>	<b>67</b>	<b>73</b>	<b>68</b>	<b>B. GASTOS DE CAPITAL</b>
1. Formación bruta de capital	60	71	58	136	6	23	38	49	59	64	66	73	68	1. Formación bruta de capital
2. Otros gastos de capital 2/	0	0	0	0	0	0	0	5	0	0	0	0	0	2. Otros gastos de capital 2/

1/ Incluye el pago de pensiones, donaciones, transferencias y otros gastos corrientes.

2/ Incluye donaciones y transferencias.

3/ Información actualizada al 30 de setiembre de 2025.

Fuente: MEF

Elaboración: BCRP, Sucursal Arequipa. Departamento de Estudios Económicos.