

BANCO CENTRAL DE RESERVA DEL PERU

SUCURSAL AREQUIPA



AREQUIPA: Síntesis de Actividad Económica

Noviembre 2025¹

Departamento de Estudios Económicos

¹En el presente informe participaron Nilda Cabrera, Alberto Carrasco, Angel Frisancho y Diego Camacho.

ÍNDICE

Página

RESUMEN EJECUTIVO	3
I. ACTIVIDAD PRODUCTIVA	5
1. Actividad primaria	5
1.1 Sector agropecuario	5
1.2 Sector pesca.....	7
1.3 Sector minería	8
2. Otros indicadores sectoriales	8
2.1 Sector manufactura.....	9
2.2 Sector construcción	10
II. CRÉDITOS Y DEPÓSITOS.....	11
1. Créditos	11
2. Depósitos.....	13
III. EJECUCIÓN DEL PRESUPUESTO DE GASTOS DEL GOBIERNO GENERAL	14
1. Ejecución del gasto corriente no financiero.....	14
IV. ANEXOS.....	17

RESUMEN EJECUTIVO

Principales hechos de importancia

- En noviembre, los **sectores primarios** reportaron resultados negativos. Los **sectores agropecuario y minería** se contrajeron 4,4 por ciento y 13,0 por ciento, respectivamente. En contraste, el **sector pesca** creció 104,1 por ciento.
- En cuanto a los otros **indicadores económicos**, el **sector manufactura** creció 1,0 por ciento en noviembre; mientras que la **inversión pública** (formación bruta de capital) se contrajo 16,6 por ciento en términos reales. Con respecto a los indicadores financieros, al finalizar noviembre, los **créditos** se expandieron 9,0 por ciento interanual y los **depósitos** reportaron un crecimiento de 11,6 por ciento respecto al mismo mes del año anterior.

Actividad primaria

- En noviembre, el sector **agropecuario** decreció 4,4 por ciento con respecto a su comparativo interanual, como resultado de la menor producción del subsector agrícola (-10,0 por ciento), por la menor cosecha de productos orientados al mercado interno (-23,8 por ciento). Por otro lado, se registró un mayor dinamismo en el subsector pecuario (4,0 por ciento). Entre enero y noviembre, el sector agropecuario acumuló una expansión de 5,2 por ciento.
- En noviembre, el **sector pesca** registró un crecimiento de 104,1 por ciento en términos interanuales, debido al mayor desembarque de especies hidrobiológicas destinadas al consumo humano directo (270,2 por ciento) y a la captura de anchoveta para el consumo humano indirecto (1 950 TM). Entre enero y noviembre, el sector pesca acumuló una caída de 12,2 por ciento con respecto al mismo periodo del año anterior.
- En noviembre, la **actividad minera** retrocedió 13,0 por ciento en el periodo interanual, como resultado de los menores volúmenes de producción de cobre (-16,2 por ciento), molibdeno (-16,4 por ciento), oro (-0,6 por ciento), zinc (-17,7 por ciento) y plomo (-12,8 por ciento). Entre enero y noviembre, el sector minería disminuyó 4,0 por ciento con respecto al mismo periodo del año previo.

Otros indicadores de actividad económica

- En noviembre, el **sector manufactura** registró un crecimiento de 1,0 por ciento, como resultado del mayor dinamismo en la actividad fabril no primaria (3,3 por ciento). Entre enero y noviembre, el sector manufactura acumuló una contracción de 1,5 por ciento con respecto al mismo período del año anterior, como resultado de la menor actividad en el subsector no primario (-2,2 por ciento).
- En noviembre, los **despachos de cemento** orientados al mercado nacional reportaron un crecimiento de 13,7 por ciento frente a su comparativo interanual. Entre los meses de enero y noviembre, los envíos de cemento al mercado nacional acumularon una expansión de 2,7 por ciento con respecto al mismo período del año anterior.
- Al cierre de noviembre, el saldo de **créditos** en la región fue de S/ 16 026 millones, lo que implicó un crecimiento de 9,0 por ciento con respecto a su comparativo interanual, fundamentalmente por las mayores colocaciones de la Banca Múltiple (20,8 por ciento) y las Cajas Municipales (8,8 por ciento). Por su lado, los **depósitos** registraron un saldo de S/ 20 450 millones, evidenciando una expansión de 11,6 por ciento en términos interanuales, ante los mayores depósitos a la vista (21,8 por ciento), de ahorro (16,0 por ciento) y a plazo (1,3 por ciento).

- En noviembre, la **inversión pública** (formación bruta de capital) totalizó S/ 187 millones, lo que significó una contracción real de 16,6 por ciento interanual. Este resultado se debió a las menores ejecuciones del Gobierno nacional (-10,9 por ciento) y del Gobierno regional (-56,2 por ciento). Entre enero y noviembre, la inversión pública creció 3,8 por ciento en términos reales.

CUADRO N° 1
AREQUIPA: OTROS INDICADORES DE ACTIVIDAD ECONÓMICA
 (Variación % respecto a similar mes del año anterior)

	Jun.25	Jul.25	Ago.25	Set.25	Oct.25	Nov.25
Producción industrial 1/	↓ -2,4	↓ -9,4	↓ -5,2	↓ -0,5	↑ 2,8	↑ 1,0
Despachos de cemento 1/	↑ 4,1	↑ 0,3	↑ 0,9	↑ 5,5	↑ 6,0	↑ 13,7
Crédito total 2/	↑ 7,0	↑ 8,4	↑ 9,1	↑ 10,1	↑ 10,6	↑ 9,0
Depósitos 2/	↑ 10,4	↑ 10,9	↑ 9,0	↑ 8,3	↑ 10,3	↑ 11,6
Inversión Pública 1/	↑ 85,2	↓ -18,9	↓ -0,8	↑ 13,4	↓ -8,2	↓ -16,6

1/ En términos reales.

2/ En términos nominales.

Fuente: BCRP – Sucursal Arequipa, SBS, SUNAT, PRODUCE y MEF.

I. ACTIVIDAD PRODUCTIVA

1. Actividad primaria

1.1 Sector agropecuario

- En noviembre, el **sector agropecuario** se contrajo 4,4 por ciento respecto a su comparativo interanual, como resultado de la menor producción reportada en el subsector agrícola (-10,0 por ciento), ante las menores áreas cosechadas de productos orientados al mercado interno (-23,8 por ciento). Entre enero y noviembre, el sector acumuló una expansión de 5,2 por ciento, debido a la mayor actividad agrícola (4,6 por ciento) y pecuaria (6,2 por ciento).

CUADRO N° 2
AREQUIPA: SECTOR AGROPECUARIO 1/
(Miles de toneladas)

Subsectores	Estructura Porcentual 2024 2/	Noviembre				Enero-Noviembre			
		2024	2025	Var. %	Contribución al crecimiento 3/	2024	2025	Var. %	Contribución al crecimiento 3/
SECTOR AGRÍCOLA	58,5			-10,0	-5,6			4,6	2,7
Orientada al mercado externo y agroindustria 2/	9,5			131,4	11,6			60,0	9,7
Alcachofa	2,3	3,5	3,6	2,6	0,1	35,4	31,4	-11,3	-0,2
Ají Paprika	2,3	0,0	0,0	-	-	9,2	12,1	31,8	1,0
Granada	0,3	0,6	0,4	-36,8	-0,1	7,7	4,9	-36,2	-0,1
Olivo	0,2	0,0	0,0	-	-	2,1	47,9	5/	91,0
Orégano	0,4	0,1	0,1	-21,1	0,0	1,9	1,1	-42,0	-0,1
Palta	1,8	0,2	0,0	-97,9	0,0	36,9	32,6	-11,7	-0,2
Quinua	0,3	1,4	2,1	49,8	0,6	6,5	8,3	28,9	0,1
Vid	1,8	1,8	11,5	542,0	45,2	23,7	44,9	89,0	2,4
Orientada al mercado interno 2/	48,9			-23,8	-21,7			-6,1	-5,1
Ajo	3,0	24,0	12,7	-47,0	-3,2	54,2	43,5	-19,7	-0,4
Alfalfa	11,2	192,7	169,7	-11,9	-1,2	2159,2	1982,1	-8,2	-0,8
Arroz	9,4	0,0	0,0	-	-	283,9	278,7	-1,8	-0,2
Arveja grano verde	0,6	1,7	1,1	-37,6	-0,2	14,6	13,8	-5,7	0,0
Cebolla	8,0	35,0	48,9	39,9	5,4	339,4	353,3	4,1	0,3
Frijol grano seco	0,4	0,0	0,0	-100,0	0,0	4,9	6,3	28,9	0,2
Maíz chala	2,9	56,0	57,6	2,9	0,1	710,5	562,3	-20,8	-0,5
Maíz choclo	0,6	0,0	0,0	+	-	27,1	15,4	-43,0	-0,2
Maíz amiláceo	0,4	0,0	0,2	487,8	0,7	7,8	7,2	-7,1	0,0
Papa	6,4	59,5	31,1	-47,8	-3,4	332,2	367,1	10,5	0,7
Tomate	1,6	3,4	0,1	-98,4	0,0	51,9	33,4	-35,6	-0,3
Trigo	0,2	1,5	0,4	-75,8	-0,1	6,8	1,0	-85,7	0,0
Zanahoria	1,0	9,0	5,6	-37,1	-0,3	69,0	62,8	-9,0	-0,1
Zapallo	1,2	4,7	1,6	-66,4	-0,2	61,3	41,8	-31,9	-0,2
SECTOR PECUARIO	41,5			4,0	1,8			6,2	2,6
Carne de ave 4/	24,8	12,8	13,0	1,5	0,4	149,4	154,6	3,4	0,8
Carne de ovino 4/	0,2	0,1	0,1	-33,6	0,0	1,4	0,9	-35,1	0,0
Carne de porcino 4/	1,9	1,1	1,1	1,0	0,0	12,2	11,3	-7,0	-0,1
Carne de vacuno 4/	0,9	0,4	0,5	10,7	0,1	4,8	5,0	5,2	0,0
Fibra Alpaca	0,1	0,0	0,0	-	-	0,1	0,1	13,1	0,0
Huevos	2,2	1,6	1,6	0,7	0,0	16,0	16,2	1,1	0,0
Leche	11,2	27,7	30,6	10,6	1,4	303,5	352,9	16,3	2,0
SECTOR AGROPECUARIO	100,0			-4,4	-4,4			5,2	5,2

1/ Cifras preliminares.

2/ A precios de 2007.

3/ En base a la estructura de similar periodo de 2024.

4/ Peso Neto.

5/ Variación mayor a mil por ciento.

+ Presencia de producción en 2025.

Fuente: Ministerio de Agricultura y Riego y Gerencia Regional de Agricultura y Riego - Arequipa.

Elaboración: BCRP - Sucursal Arequipa. Departamento de Estudios Económicos.

- La contracción del **subsector agrícola**, en noviembre, obedeció a las menores áreas cosechadas de cultivos orientados al mercado interno (-23,8 por ciento), de productos tales como papa (-47,8 por ciento), ajo (-47,0 por ciento), alfalfa (-11,9 por ciento), zapallo (-66,4 por ciento), zanahoria (-37,1 por ciento), tomate (-98,4 por ciento), arveja grano verde (-37,6 por ciento), trigo (-75,8 por ciento), y por la nula producción de frijol grano seco. En contraste, en el caso de los cultivos dirigidos al mercado externo y agroindustria, se registró un alza de 131,4 por ciento, debido a la mayor producción de vid (542,0 por ciento), quinua (49,8 por ciento) y alcachofa (2,6 por ciento).

- Entre enero y noviembre, la actividad agrícola creció 4,6 por ciento, como resultado de la mayor producción de cultivos orientados al mercado externo y agroindustria (60,0 por ciento), especialmente por el mayor volumen cosechado de olivo, que superó el mil por ciento de variación, además de vid (89,0 por ciento), ají paprika (31,8 por ciento) y quinua (28,9 por ciento). En contraste, los cultivos dirigidos al mercado interno registraron una contracción de 6,1 por ciento, debido a la menor producción de alfalfa (-8,2 por ciento), maíz chala (-20,8 por ciento), ajo (-19,7 por ciento), tomate (-35,6 por ciento), maíz choclo (-43,0 por ciento), zapallo (-31,9 por ciento), trigo (-85,7 por ciento), arroz (-1,8 por ciento), zanahoria (-9,0 por ciento), arveja grano verde (-5,7 por ciento) y maíz amiláceo (-7,1 por ciento).
- En noviembre, el **subsector pecuario** reportó un crecimiento de 4,0 por ciento, por el mayor volumen producido de leche (10,6 por ciento), carne de ave (1,5 por ciento), carne de vacuno (10,7 por ciento), carne de porcino (1,0 por ciento) y huevos (0,7 por ciento). Entre enero y noviembre, el subsector pecuario acumuló una expansión de 6,2 por ciento, ante la mayor producción de leche (16,3 por ciento), carne de ave (3,4 por ciento), carne de vacuno (5,2 por ciento), huevos (1,1 por ciento) y fibra de alpaca (13,1 por ciento).
- En cuanto al avance de **siembras de la campaña actual (2025/2026)**, al cierre de noviembre, se registraron un total de 33 596 hectáreas instaladas, lo que representó una contracción de 11,1 por ciento respecto al mismo período de la campaña anterior (2024/2025). Dicho resultado se produjo por las menores áreas sembradas de cultivos transitorios (-9,2 por ciento), como arroz (-8,0 por ciento), haba grano verde (-35,1 por ciento), maíz amiláceo (-7,0 por ciento), cebolla (-5,6 por ciento), papa (-3,8 por ciento), maíz choclo (-60,0 por ciento), arveja grano verde (-6,6 por ciento) y maíz chala (-1,0 por ciento), entre otros cultivos. De manera similar, se reportaron menores superficies sembradas de cultivos permanentes y semipermanentes (-37,6 por ciento), por menores áreas sembradas de alfalfa (-36,1 por ciento), vid (-85,8 por ciento), palta (-83,7 por ciento) y alcachofa (-7,8 por ciento), entre los principales.

CUADRO N° 3
AREQUIPA: SUPERFICIE SEMBRADA 1/
(En hectáreas)

	Campaña agrícola 2/		Variación	
	2024/2025	2025/2026	Absoluta	Porcentual
Cultivos Transitorios	35 309	32 058	-3 251	-9,2
Ajo	412	412	0,0	0,0
Arroz	15 475	14 242	-1 233	-8,0
Arveja grano verde	900	841	-59	-6,6
Cebolla	2 400	2 266	-134	-5,6
Frijol grano seco	45	38	-7	-15,6
Haba grano verde	1 010	655	-355	-35,1
Maíz Amiláceo	2 582	2 402	-180	-7,0
Maíz chala	4 155	4 115	-40	-1,0
Maíz choclo	105	42	-63	-60,0
Papa	2 392	2 301	-91	-3,8
Quinua	505	1 022	517	102,4
Tomate	190	208	18	9,5
Zanahoria	629	627	-2	-0,3
Zapallo	530	645	115	21,7
Otros	3 979	2 242	-1 737	-43,7
Cultivos Permanentes y Semipermanentes	2 467	1 538	-929	-37,6
Alcachofa	410	378	-32	-7,8
Alfalfa	1 718	1 097	-621	-36,1
Caña de azúcar	0	12	12	-
Olivo	0	0	0,0	-
Palta	43	7	-36	-83,7
Vid	267	38	-229	-85,8
Otros	29	6	-23	-79,3
Total	37 776	33 596	-4 180	-11,1

1/ Cifras preliminares.

2/ Entre agosto y noviembre.

Fuente: Gerencia Regional de Agricultura y Riego - Arequipa.

Elaboración: BCRP - Sucursal Arequipa. Departamento de Estudios Económicos.

1.2 Sector pesca

- En noviembre, el **sector pesca** creció 104,1 por ciento interanual, explicado por el mayor desembarque de especies hidrobiológicas destinadas al consumo humano directo (270,2 por ciento). En dicho rubro, destacó la mayor extracción para consumo en estado fresco (244,5 por ciento) –principalmente de ejemplares tales como jurel, caballa, tiburón azul, pota y pulpo-; y congelado, con una variación superior a mil por ciento. En contraste, se reportó un menor desembarque de especies orientadas a la línea de enlatado (-99,1 por ciento). Adicionalmente, se registró una mayor captura de anchoveta para el consumo humano indirecto (1 950 TM)¹, a diferencia del mismo mes del año anterior, donde no se reportó actividad.
- Entre enero y noviembre, el sector pesca se contrajo 12,2 por ciento con respecto al mismo periodo del año anterior, debido a los menores volúmenes desembarcados de recursos marinos en estado enlatado (-48,9 por ciento) y por la menor extracción de algunas especies en estado fresco, como jurel y bonito, que concentran los mayores valores entre los recursos marinos. En contraste, se registró un leve incremento en la captura de especies para la línea de fresco (0,6 por ciento), principalmente de ejemplares como caballa y tiburón azul, así como en la línea de congelado (146,0 por ciento). Finalmente, se observó una mayor captura de anchoveta para consumo industrial (185,9 por ciento), lo que atenúo parcialmente la caída del sector.

CUADRO N° 4
AREQUIPA: SECTOR PESCA 1/
(En toneladas)

	Noviembre			Enero - Noviembre		
	2024	2025	Var. %	2024	2025	Var. %
Consumo Humano Directo	1 392	5 153	270,2	121 779	140 843	15,7
Fresco	1 138	3 922	244,5	85 103	85 622	0,6
Congelado	38	1 229	3/	18 717	46 050	146,0
Enlatado	216	2	-99,1	17 959	9 171	-48,9
Consumo Humano Indirecto	0	1 950	-	36 788	105 178	185,9
SECTOR PESCA 2/			104,1			-12,2

1/ Cifras preliminares.

2/ Valor de producción a precios de 2007.

3/ Variación mayor a 1 000 por ciento.

Fuente: Ministerio de la Producción – PRODUCE y Gerencia Regional de Arequipa.

Elaboración: BCRP - Sucursal Arequipa. Departamento de Estudios Económicos.

- En noviembre, el **precio promedio internacional de la harina de pescado** alcanzó los USD 1 859 por tonelada, lo que significó un incremento de 23,3 por ciento en el periodo comparativo interanual y un crecimiento de 1,5 por ciento en el periodo intermensual.

GRÁFICO N° 1
COTIZACIÓN INTERNACIONAL DE HARINA DE PESCADO
(Hamburgo - US\$/TM)

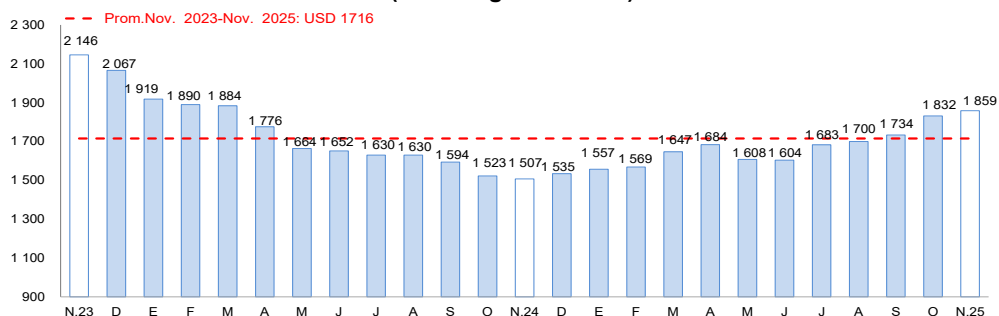

Fuente: Reuters y Bloomberg.

Elaboración: BCRP – Sucursal Arequipa. Departamento de Estudios Económicos.

¹ Gracias a la vigencia de la segunda temporada de pesca de anchoveta en el sur hasta el 31 de diciembre de 2025.

1.3 Sector minería

- En noviembre, la **actividad minera** retrocedió 13,0 por ciento en el periodo interanual, como resultado de los menores volúmenes de producción de cobre (-16,2 por ciento), molibdeno (-16,4 por ciento), oro (-0,6 por ciento), zinc (-17,7 por ciento) y plomo (-12,8 por ciento). En contraste, se registró un alza en la producción de plata (59,5 por ciento). A nivel de regiones, Arequipa ocupó el tercer lugar en la producción de cobre, molibdeno y oro con una participación de 13,8 por ciento, 23,0 por ciento y 20,0 por ciento del total nacional, respectivamente.
- En el periodo acumulado entre enero y noviembre, el sector minería decreció 4,0 por ciento con respecto al mismo periodo del año previo, ante la menor producción de cobre (-8,4 por ciento), plomo (-17,4 por ciento) y zinc (-8,9 por ciento). Por otro lado, se registró un crecimiento en la producción de molibdeno (11,5 por ciento), plata (8,7 por ciento) y oro (0,3 por ciento). A nivel de regiones, Arequipa se ubicó en segundo lugar en la producción de molibdeno, con una participación de 25,8 por ciento; en tanto que ocupó la tercera posición en la producción cuprífera y aurífera, con una participación de 15,0 por ciento y 21,3 por ciento del total nacional, respectivamente.

CUADRO N° 5
AREQUIPA: SECTOR MINERÍA 1/

Unidades recuperables

(Variación % real respecto a similar periodo del año anterior)

Mineral	Estructura Porcentual 2024 2/	Noviembre				Enero - Noviembre			
		2024	2025	Var.%	Contribución al crecimiento 3/	2024	2025	Var.%	Contribución al crecimiento 3/
Cobre (TMF)	66,0	30 862	25 877	-16,2	-10,5	358 239	328 112	-8,4	-5,5
Oro (KGF)	14,2	1 781	1 770	-0,6	-0,1	20 590	20 658	0,3	0,0
Plata (KGF)	1,1	7 647	12 200	59,5	0,7	89 792	97 591	8,7	0,1
Plomo (TMF)	1,2	1 708	1 490	-12,8	-0,1	19 525	16 133	-17,4	-0,2
Zinc (TMF)	1,8	2 310	1 901	-17,7	-0,3	24 002	21 868	-8,9	-0,2
Molibdeno (TMF)	15,7	731	611	-16,4	-2,7	7 739	8 627	11,5	1,7
SECTOR MINERÍA 2/	100,0			-13,0	-13,0			-4,0	-4,0

1/ Cifras preliminares.

2/ A precios de 2007.

3/ En base a la estructura de similar periodo de 2024.

Fuente: Ministerio de Energía y Minas.

Elaboración: BCRP - Sucursal Arequipa. Departamento de Estudios Económicos.

GRÁFICO N° 2
AREQUIPA: VARIACIÓN DE LA PRODUCCIÓN MINERA

(Variación % real respecto a similar mes del año anterior)

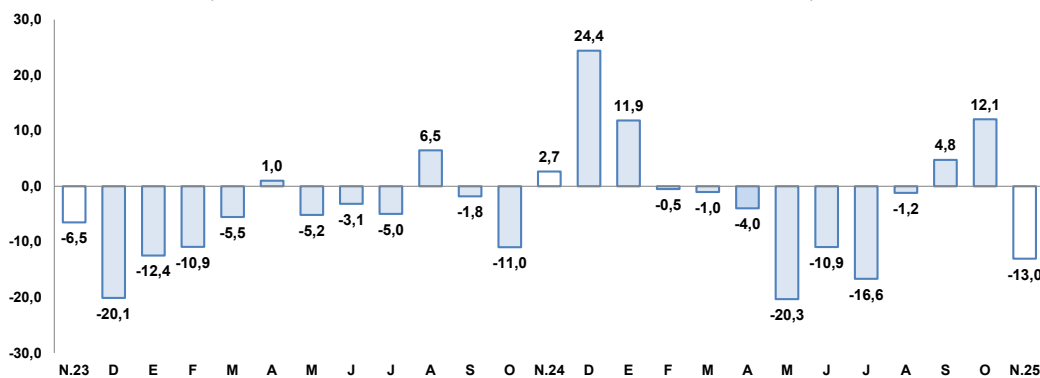

Fuente: Ministerio de Energía y Minas.

Elaboración: BCRP, Sucursal Arequipa, Departamento de Estudios Económicos.

- Entre enero y noviembre, la **inversión minera** en la región totalizó USD 660,8 millones, lo que representó un avance de 40,9 por ciento con respecto al mismo periodo del año previo. Con ello, Arequipa se ubicó en la segunda posición de inversiones mineras en Perú, con una participación de 12,9 por ciento del total nacional. Este resultado se sustentó principalmente en la mayor ejecución de la Compañía minera Cerro Verde S.A.A. con una inversión acumulada de USD 342,3 millones, lo que se reflejó en un crecimiento de 7,5 por ciento; y por el avance de la Compañía Minera Zafranal S.A.C.

que lideró el rubro de exploración con una participación de 18,5 por ciento y un incremento de 241,9 por ciento.

- En noviembre, la **cotización internacional de los principales metales** mostró una tendencia al alza en el periodo intermensual. El precio del cobre (USD/TM 10 801) registró un alza de 1,0 por ciento, ante la menor oferta global de cobre y las expectativas de recortes de tasas de la Reserva Federal. Por su parte, el precio del oro (USD/oz.tr. 4 087) registró un incremento de 0,7 por ciento, debido a la incertidumbre de la economía de Estados Unidos, tras el cierre gubernamental y la compra sostenida de los bancos centrales. Finalmente, los precios de la plata (USD/oz.tr. 51), plomo (¢USD/lb. 91) y zinc (¢USD/lb. 145) registraron un crecimiento de 2,9 por ciento, 1,6 por ciento y 1,2 por ciento, respectivamente.

2. Otros indicadores sectoriales

2.1 Sector manufactura

- En noviembre, el **sector manufactura** de la región reportó un crecimiento de 1,0 por ciento respecto al período comparativo interanual, como resultado del mayor dinamismo en la actividad fabril no primaria (3,3 por ciento). De otro lado, se registró una caída en el subsector fabril primario (-13,7 por ciento), lo que contrarrestó parcialmente el resultado final del sector.
- La contracción del subsector fabril primario se sustentó en la menor elaboración de productos de cobre (-16,6 por ciento), resultado que fue atenuado parcialmente por la mayor producción de conservas y congelado de pescado (0,6 por ciento) y la presencia de fabricación de harina y aceite de pescado, ante la mayor extracción de anchoveta. De otro lado, la mayor actividad en el subsector fabril no primario se explicó por la mayor producción de hilaturas de fibras textiles (0,3 por ciento), prendas de vestir (33,2 por ciento), pinturas, barnices y lacas (16,7 por ciento) y cemento (17,1 por ciento). En contraste, se redujo la producción de lácteos (-13,3 por ciento), cerveza y malta (-1,9 por ciento), y bebidas no alcohólicas (-8,3 por ciento).

CUADRO N° 6
AREQUIPA: MANUFACTURA 1/
(Variación % real respecto a similar período del año anterior)

Ramas de actividad	Estructura Porcentual 2024 2/	Noviembre		Enero - Noviembre	
		Var. %	Contribución al crecimiento 3/	Var. %	Contribución al crecimiento 3/
MANUFACTURA PRIMARIA	15.5	-13.7	-1.9	2.2	0.3
Conservas y congelado pescado	0,4	0,6	0,0	491,6	1,8
Harina y aceite de pescado	0,5	+	-	200,8	1,1
Productos de cobre	14,6	-16,6	-2,2	-18,0	-2,6
MANUFACTURA NO PRIMARIA	84.5	3.3	2.9	-2.2	-1.8
Productos lácteos	9,9	-13,3	-1,4	-10,0	-1,0
Cerveza y malta	19,6	-1,9	-0,4	-1,6	-0,3
Bebidas no alcohólicas	11,3	-8,3	-1,1	-2,9	-0,3
Hilatura de fibras textiles	9,6	0,3	0,0	-9,2	-0,9
Prendas de vestir	0,8	33,2	0,2	14,6	0,1
Pintura, barnices y lacas	0,2	16,7	0,0	-8,2	0,0
Cemento	33,0	17,1	5,5	1,8	0,6
SECTOR MANUFACTURA	100,0	1,0	1,0	-1,5	-1,5

1/ Cifras preliminares.

2/ A precios de 1994.

3/ En base a la estructura de similar período de 2024.

+ Presencia de producción en 2025.

Fuente: PRODUCE y empresas industriales.

Elaboración: BCRP, Sucursal Arequipa. Departamento de Estudios Económicos.

- Entre enero y noviembre, el sector fabril se contrajo 1,5 por ciento respecto al mismo período del año anterior, como resultado de la menor actividad en el subsector no primario (-2,2 por ciento), lo que fue atenuado parcialmente por la mayor actividad

primaria (2,2 por ciento). En el primer caso, el resultado obedeció a la menor producción de hilaturas de fibras textiles (-9,2 por ciento), lácteos (-10,0 por ciento), cerveza y malta (-1,6 por ciento), bebidas no alcohólicas (-2,9 por ciento), y de pinturas, barnices y lacas (-8,2 por ciento); mientras que, en el segundo caso, el crecimiento fue explicado por la mayor fabricación de harina y aceite de pescado (200,8 por ciento), y conservas y congelado pescado (491,6 por ciento).

GRÁFICO N° 3
AREQUIPA: VARIACIÓN DE LA MANUFACTURA 1/
(Variación % real respecto a similar mes del año anterior)

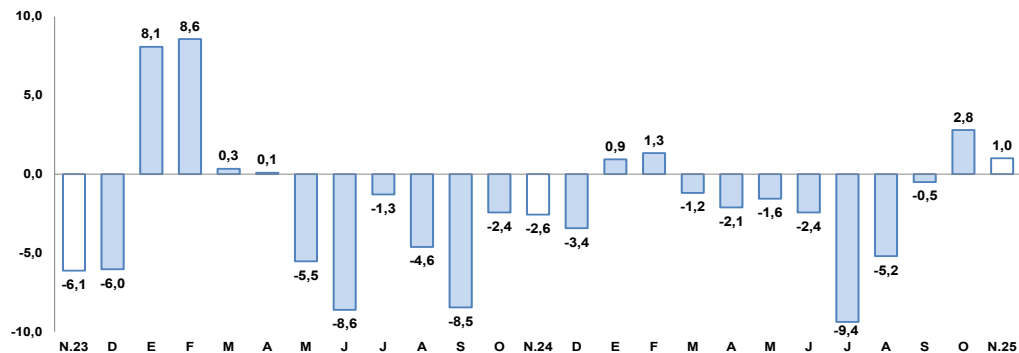

1/ Cifras preliminares

Fuente: BCRP, Sucursal de Arequipa. Con base a la información de PRODUCE y empresas industriales.

Elaboración: BCRP, Sucursal Arequipa, Departamento de Estudios Económicos.

2.2 Sector construcción

- En noviembre, los **despachos de cemento** orientados al mercado nacional reportaron un crecimiento de 13,7 por ciento frente a su comparativo interanual.
- Entre los meses de enero y noviembre, los envíos de cemento al mercado nacional acumularon una expansión de 2,7 por ciento respecto al mismo período del año anterior.

GRÁFICO N° 4
AREQUIPA: VARIACIÓN DEL SECTOR CONSTRUCCIÓN
(Variación % real respecto a similar mes del año anterior)

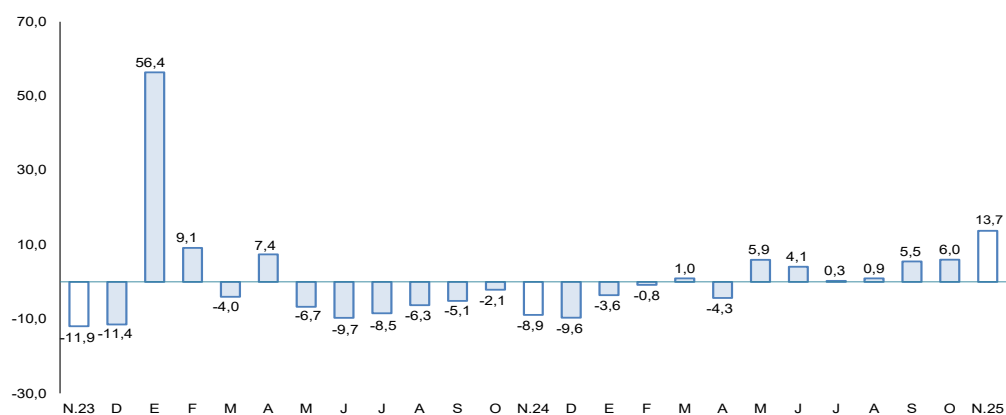

Fuente: Empresas industriales.

Elaboración: BCRP, Sucursal Arequipa, Departamento de Estudios Económicos.

II. CRÉDITOS Y DEPÓSITOS

1. Créditos

- El saldo de **créditos** en la región alcanzó a S/ 16 026 millones en noviembre, lo que implicó un crecimiento de 9,0 por ciento interanual y un incremento de 0,6 por ciento intermensual. Según el tipo de institución, la Banca Múltiple participó del 67,2 por ciento del total, lo que significó una expansión de 20,8 por ciento en sus colocaciones en términos interanuales; las Cajas Municipales, participaron del 26,7 por ciento de las operaciones, creciendo 8,8 por ciento interanual; las Financieras participaron del 2,1 por ciento de las colocaciones y mostraron una caída de 73,5 por ciento interanual; y las Cajas Rurales participaron del 0,7 por ciento del total y reportaron un alza de 15,0 por ciento interanual. Por su parte, el Banco de la Nación participó del 3,3 por ciento del total y registró un incremento de 10,3 por ciento en términos interanuales; mientras que, Agrobanco representó el 0,1 por ciento restante de las colocaciones y sus operaciones se contrajeron 17,5 por ciento interanual.

CUADRO N° 7
AREQUIPA: CREDITO DIRECTO
(Millones de soles)

	Estructura %	Saldo en millones de soles 1/		Tasa de crecimiento (%)	
		Nov-25	Oct-25	Mes	12 Meses
Banco de la Nación	3,3	501	523	4,4	10,3
Agrobanco	0,1	20	20	-2,4	-17,5
Banca Múltiple	67,2	10 742	10 762	0,2	20,8
Financieras	2,1	336	339	0,8	-73,5
Cajas Municipales	26,7	4 232	4 278	1,1	8,8
Cajas Rurales	0,7	104	105	0,5	15,0
Empresas de Crédito	0,0	0	0	-	-
TOTAL	100,0	15 935	16 026	0,6	9,0
MN	92,7	14 751	14 853	0,7	10,2
ME	7,3	1 184	1 173	-1,0	-4,3
Coef. de Dolarización (%)		7,4	7,3		

1/ Los saldos en moneda extranjera se valúan al tipo de cambio constante de diciembre de 2024 (S/ 3,77).

Fuente: SBS y AFP.

Elaboración: BCRP, Sucursal Arequipa, Departamento de Estudios Económicos.

- Por **tipo de moneda**, los créditos en soles representaron el 92,7 por ciento del total, lo que significó un alza de 10,2 por ciento interanual; mientras que, las colocaciones en moneda extranjera reportaron una contracción de 4,3 por ciento. De esta manera, el **coeficiente de dolarización** alcanzó a 7,3 por ciento, situándose en 1,0 punto porcentual por debajo del valor registrado en el mismo período del año anterior.

GRÁFICO N° 5
AREQUIPA: VARIACIÓN DEL CREDITO DIRECTO
(Var. % respecto a similar mes del año anterior)

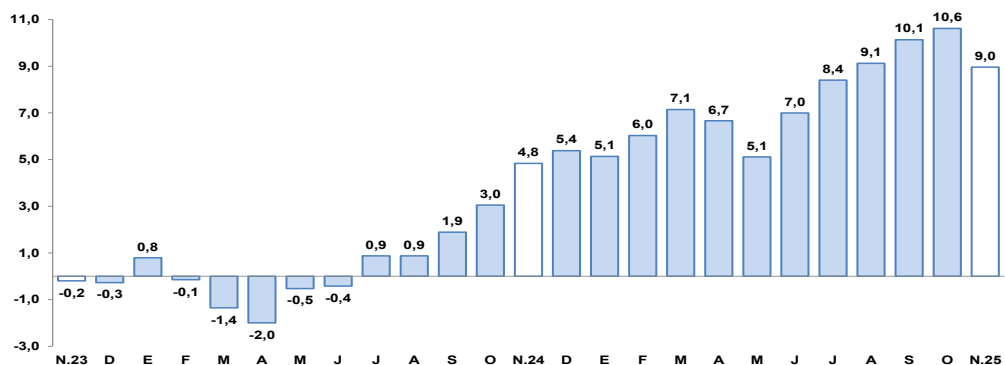

Fuente: Superintendencia de Banca, Seguros y AFPs.

Elaboración: BCRP, Sucursal Arequipa, Departamento de Estudios Económicos.



- De acuerdo con la **modalidad de crédito**, al cierre de noviembre, los créditos orientados al sector empresarial en la región representaron el 64,7 por ciento del total de operaciones, registrando un crecimiento de 12,5 por ciento interanual; mientras que, el 35,3 por ciento restante de las colocaciones correspondieron a créditos personales, los que registraron un alza de 3,0 por ciento interanual, resultado explicado por el mayor dinamismo de los préstamos de consumo (2,0 por ciento) e hipotecarios (4,4 por ciento).

CUADRO N° 8
AREQUIPA: CREDITO DIRECTO POR TIPO 1/
(En porcentaje)

	Estructura % Nov-25	Tasa de crecimiento (%) Noviembre-2025	
		Mes	12 Meses
Empresarial	64,7	0,3	12,5
Corporativo	8,0	-2,7	-
Grandes Empresas	5,0	1,2	-
Medianas Empresas	3,6	5,8	-
Pequeñas Empresas	44,0	0,2	-
Microempresas	4,1	1,7	-
Personal	35,3	0,8	3,0
Consumo	21,5	1,0	2,0
Hipotecario	13,9	0,3	4,4
Total	100,0	0,5	9,0

1/ Sin considerar el Banco de la Nación y Agrobanco, con tipo de cambio fijo.

Fuente: SBS y AFP.

Elaboración: BCRP, Sucursal Arequipa, Departamento de Estudios Económicos.

- La **tasa de morosidad** fue de 4,4 por ciento en noviembre, situándose en 0,6 puntos porcentuales por debajo del mismo período del año anterior. De esta manera, las instituciones que registraron el mayor porcentaje de morosidad fueron Agrobanco (11,3 por ciento) y las Cajas Rurales de Ahorro y Crédito (6,4 por ciento). De otro lado, las Cajas Municipales (5,1 por ciento), la Banca Múltiple (4,3 por ciento), las Empresas Financieras (3,7 por ciento) y el Banco de la Nación (1,6 por ciento) registraron las menores tasas de morosidad.

GRÁFICO N° 6
AREQUIPA: TASA DE MOROSIDAD 1/
(Porcentaje)

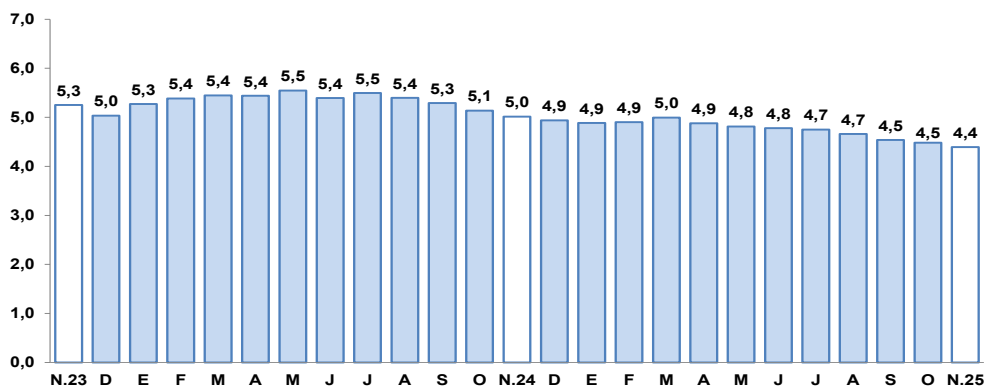

1/ Morosidad = (créditos vencidos + créditos en cobranza judicial) / colocaciones brutas.

Fuente: Superintendencia de Banca, Seguros y AFPs.

Elaboración: BCRP, Sucursal Arequipa, Departamento de Estudios Económicos.

2. Depósitos

- Al cierre de noviembre, los **depósitos** en la región alcanzaron a S/ 20 450 millones, lo que significó un incremento de 11,6 por ciento interanual y un alza de 2,1 por ciento intermensual. Según su estructura, la Banca Múltiple capturó el 63,0 por ciento de las operaciones y reportó un crecimiento de 20,0 por ciento interanual; las Cajas Municipales participaron del 29,1 por ciento de los depósitos y sus saldos se expandieron en 6,4 por ciento en términos interanuales; las Financieras participaron del 1,1 por ciento del total y registraron una caída de 66,4 por ciento interanual; y las Cajas Rurales participaron del 0,3 por ciento de las colocaciones y evidenciaron un crecimiento de 16,9 por ciento interanual. Finalmente, el Banco de la Nación participó del 6,6 por ciento restante de las operaciones y sus saldos registraron un alza de 5,7 por ciento interanual.

CUADRO N° 9
AREQUIPA: DEPÓSITOS
(Millones de soles)

	Estructura %	Saldo en millones de soles 1/		Tasa de crecimiento (%)	
		Nov-25	Oct-25	Mes	12 Meses
Banco de la Nación	6,6	1 364	1 341	-1,7	5,7
Banca Múltiple	63,0	12 572	12 876	2,4	20,0
Financieras	1,1	227	231	1,5	-66,4
Cajas Municipales	29,1	5 804	5 942	2,4	6,4
Cajas Rurales	0,3	57	60	5,3	16,9
TOTAL	100,0	20 024	20 450	2,1	11,6
Vista	19,8	3 984	4 053	1,7	21,8
Ahorro	46,6	9 358	9 527	1,8	16,0
A plazo	33,6	6 682	6 870	2,8	1,3
MN	74,5	14 821	15 242	2,8	7,8
ME	25,5	5 203	5 208	0,1	24,6
Coef. de Dolarización (%)		26,0	25,5		

1/ Los saldos en moneda extranjera se valúan al tipo de cambio constante de diciembre de 2024 (S/ 3,77).

Fuente: SBS y AFP

Elaboración: BCRP, Sucursal Arequipa, Departamento de Estudios Económicos.

GRÁFICO N° 7
AREQUIPA: VARIACIÓN DE LOS DEPÓSITOS
(Var. % respecto a similar mes del año anterior)

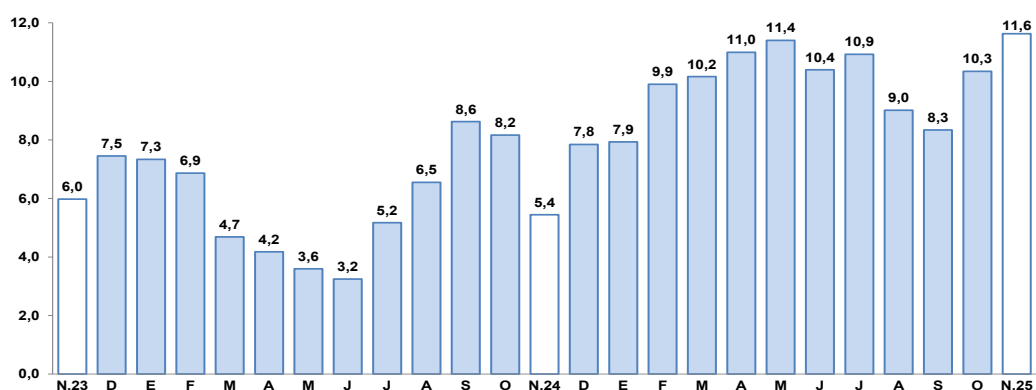

Fuente: Superintendencia de Banca, Seguros y AFP.

Elaboración: BCRP, Sucursal Arequipa, Departamento de Estudios Económicos.

- De acuerdo con el **tipo de moneda**, el 74,5 por ciento de las operaciones fueron realizadas en moneda nacional, lo que representó un crecimiento de 7,8 por ciento en términos interanuales; en tanto que, las operaciones en moneda extranjera reportaron un alza de 24,6 por ciento interanual. De esta manera, el **coeficiente de dolarización** alcanzó a 25,5 por ciento, situándose en 2,7 puntos porcentuales por encima del valor registrado en el mismo período del año anterior.

- Según la **modalidad de captación**, los depósitos de ahorro participaron del 46,6 por ciento del total de operaciones y reportaron un crecimiento de 16,0 por ciento interanual; seguidos por los depósitos a plazo, que representaron el 33,6 por ciento del total y registraron un alza de 1,3 por ciento interanual; en tanto que, los depósitos a la vista capturaron el 19,8 por ciento restante y evidenciaron un incremento de 21,8 por ciento interanual.
- El coeficiente de **colocaciones/depósitos**, en noviembre, alcanzó a 0,78, situándose por debajo del valor registrado en el mismo período del año anterior (0,80).

III. EJECUCIÓN DEL PRESUPUESTO DE GASTOS DEL GOBIERNO GENERAL

1. Ejecución del gasto corriente no financiero

- El **gasto corriente** sumó S/ 422 millones, lo que significó una expansión real de 2,6 por ciento interanual en noviembre, explicado por el mayor gasto del Gobierno nacional (10,0 por ciento); mientras que el Gobierno regional (-0,8 por ciento) y los Gobiernos locales (-3,7 por ciento) registraron menores niveles de ejecución.
- Entre enero y noviembre, el **gasto corriente** ascendió a S/ 4 646 millones, lo que representó un alza de 3,6 por ciento en términos reales respecto al comparativo interanual, producto del mayor gasto del Gobierno nacional (5,9 por ciento) y los Gobiernos locales (6,9 por ciento).

CUADRO N° 10
AREQUIPA: EJECUCION DEL GASTO CORRIENTE NO FINANCIERO 1/
(Millones de soles)

	Noviembre			Enero - Noviembre		
	2024	2025	Var. % real	2024	2025	Var. % real
I. GASTOS CORRIENTES	406	422	2,6	4 419	4 646	3,6
Gobierno nacional	149	166	10,0	1 718	1 847	5,9
Gobierno regional	176	177	-0,8	1 894	1 923	0,0
Gobiernos locales	81	79	-3,7	807	876	6,9
Remuneraciones	243	261	5,9	2 633	2 774	3,8
Gobierno nacional	79	82	2,0	824	865	3,4
Gobierno regional	130	143	8,4	1 459	1 524	2,9
Gobiernos locales	33	36	5,4	350	384	8,2
Bienes y Servicios	99	93	-6,9	901	949	3,7
Gobierno nacional	27	34	24,8	249	290	15,0
Gobierno regional	30	20	-34,8	237	218	-9,6
Gobiernos locales	42	39	-7,5	416	441	4,6
Transferencias 2/	64	68	4,9	885	924	2,8
Gobierno nacional	43	50	15,3	646	692	5,5
Gobierno regional	15	14	-12,0	198	181	-9,7
Gobiernos locales	6	4	-28,0	42	51	19,1
II. FORMACIÓN BRUTA DE CAPITAL	221	187	-16,6	2 022	2 131	3,8
Gobierno nacional	46	41	-10,9	342	351	1,3
Gobierno regional	64	29	-56,2	538	623	14,0
Gobiernos locales	111	117	4,0	1 143	1 157	-0,2
III OTROS GASTOS DE CAPITAL 3/	4	1	-82,9	149	38	-74,7
GASTO NO FINANCIERO TOTAL (I+II+III)	631	610	-4,7	6 590	6 816	1,9
Gobierno nacional	199	208	3,5	2 064	2 217	5,8
Gobierno regional	240	205	-15,6	2 573	2 561	-2,0
Gobiernos locales	192	196	0,7	1 953	2 038	2,8

1/ Información actualizada al 30 de noviembre de 2025

2/ Incluye el pago de pensiones, donaciones y otros gastos corrientes.

3/ Incluye donaciones y transferencias.

Fuente: MEF.

Elaboración: BCRP, Sucursal Arequipa. Departamento de Estudios Económicos.

- En noviembre, la **inversión pública** (formación bruta de capital) sumó S/ 187 millones, lo que implicó una contracción real de 16,6 por ciento interanual, debido a la menor ejecución del Gobierno regional (-56,2 por ciento) y Gobierno nacional (-10,9 por ciento); en tanto que se reportó una mayor ejecución de los Gobiernos locales (4,0 por ciento).
- Entre enero y noviembre, la **inversión pública** (formación bruta de capital) totalizó S/ 2 131 millones, lo que representó una expansión de 3,8 por ciento en términos reales, debido a la mayor ejecución del Gobierno regional (14,0 por ciento) y Gobierno nacional (1,3 por ciento), resultado que fue atenuado parcialmente por la menor ejecución de los Gobiernos locales (-0,2 por ciento).
- De esta manera, el **avance de la inversión pública**, al cierre de noviembre, fue de 70,1 por ciento del PIM, como resultado de la ejecución de 65,4 por ciento del Gobierno nacional, el avance de 89,8 por ciento del Gobierno regional, y de la ejecución de los Gobiernos locales que alcanzó el 63,9 por ciento.

GRAFICO N° 8
AREQUIPA: VARIACIÓN DE LA INVERSIÓN PÚBLICA
(Variación % real)

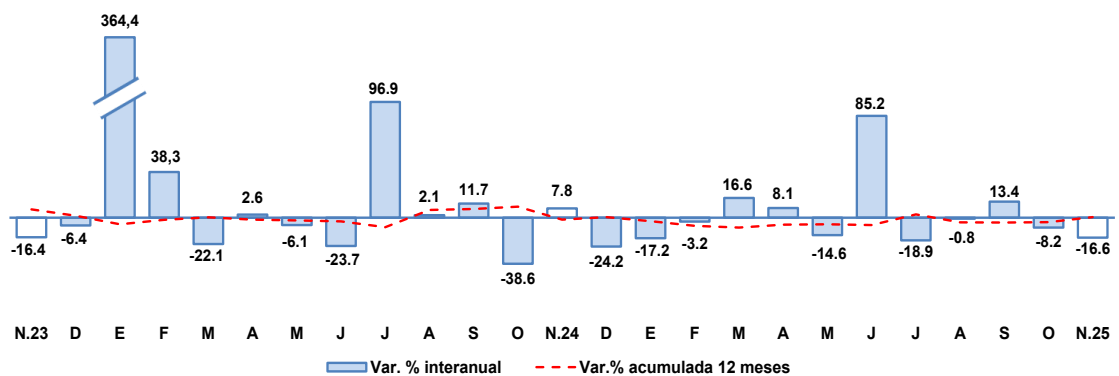

Fuente: MEF.

Elaboración: BCRP, Sucursal Arequipa, Departamento de Estudios Económicos

- En noviembre, los principales proyectos ejecutados fueron:

Por el Gobierno nacional:

- Mejoramiento del servicio de transitabilidad vial interurbana en la ruta PE-34 A, tramo: Emp. PE-1S (La Repartición) – Yura, distrito de Yura, provincia de Arequipa; con un monto de inversión de S/ 8,8 millones.
- Instalación de banda ancha para la conectividad integral y desarrollo social de la región Arequipa; por S/ 7,6 millones.
- Ampliación y mejoramiento de los servicios de agua potable y saneamiento, distrito de Chala, provincia de Caravelí; por S/ 5,1 millones.
- Mejoramiento y ampliación del servicio de limpieza pública para las ciudades de los distritos de Alto Selva Alegre, Cayma, Cerro Colorado, Characato, Jacobo Hunter, José Luis Bustamante y Rivero, La Joya, Mariano Melgar, Miraflores, Paucarpata, Sabandía, Sachaca, Socabaya, Tiabaya, Uchumayo, Yanahuara, Yura y distrito de Arequipa, provincia de Arequipa; por un monto de S/ 3,9 millones.



- Mejoramiento de los servicios migratorios brindados por la Jefatura Zonal de Arequipa de la Superintendencia Nacional de Migraciones, distrito de Yanahuara, provincia de Arequipa; con un monto de S/ 1,7 millones.

En el **Gobierno regional**:

- Mejoramiento del servicio educativo del nivel inicial, primaria y secundaria de la I.E. 40220 Héroes del Cenepa, distrito de Paucarpata, provincia de Arequipa; con un monto de inversión de S/ 4,7 millones.
- Mejoramiento de los servicios de atención de salud básicos en centro de salud Matarani, del centro poblado Islay (Matarani), distrito y provincia de Islay; por un monto de S/ 3,0 millones.
- Operación y mantenimiento; con un monto de inversión de S/ 1,4 millones.
- Mejoramiento de los servicios de salud del centro de salud Cabanaconde, distrito de Cabanaconde, provincia de Caylloma; con un monto de S/ 1,1 millones.
- Gestión de proyectos; con un monto de S/ 1,0 millón.

En los **Gobiernos locales**:

- Mejoramiento y ampliación del servicio de seguridad ciudadana local en la Municipalidad Distrital de Miraflores, distrito de Miraflores, provincia de Arequipa; con un monto de inversión de S/ 6,1 millones.
- Mejoramiento y ampliación del servicio de habitabilidad institucional en la Municipalidad Distrital de Majes, distrito de Majes, provincia de Caylloma; por un monto de S/ 4,1 millones.
- Estudios de pre-inversión; con una inversión de S/ 2,1 millones.
- Mejoramiento del servicio de movilidad urbana en la avenida Prolongación Dolores desde puente Dolores hasta Av. Caracas, distrito de José Luis Bustamante y Rivero, provincia de Arequipa; con una inversión de S/ 1,8 millones.
- Mejoramiento del servicio de movilidad urbana en la Asociación Urbanizadora Sor Ana de los Ángeles y Monteagudo, sectores I, II, IV y V, distrito de Cerro Colorado, provincia de Arequipa; por un monto de S/ 1,4 millones.

IV. ANEXOS

ANEXO 1

AREQUIPA: PRODUCCIÓN AGROPECUARIA 1/
(Toneladas métricas)

PRODUCTOS	2024		2025										PRODUCTOS	
	NOV	DIC	ENE	FEB	MAR	ABR	MAY	JUN	JUL	AGO	SET	OCT		NOV
AGRÍCOLA														AGRÍCOLA
Ají páprika	0	0	0	699	1 816	2 880	3 740	1 993	1 021	0	0	0	0	Ají páprika
Ajo	23 959	16 366	0	0	157	218	161	95	828	6 703	8 706	13 970	12 693	Ajo
Alcachofa	3 466	3 068	2 237	2 183	2 150	1 365	2 812	3 149	3 617	3 601	3 362	3 405	3 556	Alcachofa
Alfalfa	192 679	195 071	203 910	201 497	205 585	195 343	193 351	170 327	164 920	151 332	157 388	168 752	169 679	Alfalfa
Arroz	0	0	0	5 464	172 174	47 962	50 923	2 204	0	0	0	0	0	Arroz
Arveja grano verde	1 718	1 689	2 056	1 579	1 207	1 018	1 281	1 567	1 310	1 235	601	838	1 072	Arveja grano verde
Cebolla	34 967	19 126	28 283	21 776	22 967	31 244	37 515	36 388	65 199	26 050	15 881	19 072	48 915	Cebolla
Frijol grano seco	2	0	5	2	2	12	52	35	2 113	2 183	1 500	370	0	Frijol grano seco
Granada	570	240	434	3 190	672	9	0	0	0	0	0	240	360	Granada
Maíz amiláceo	38	0	6	0	157	1 084	4 341	1 389	3	0	20	5	226	Maíz amiláceo
Maíz chala	55 952	51 125	57 057	54 143	56 873	57 717	49 530	57 654	53 338	41 185	39 393	37 841	57 601	Maíz chala
Maíz choclo	0	0	0	51	603	383	0	0	1 010	6 448	6 155	747	33	Maíz choclo
Olivo	0	0	0	0	240	10 492	23 175	6 961	4 937	2 017	48	0	0	Olivo
Orégano	88	99	25	17	149	125	196	116	75	80	96	131	69	Orégano
Palto	234	8	457	426	4 801	8 711	12 249	2 414	1 003	2 006	501	13	5	Palto
Papa	59 522	18 354	19 622	16 576	12 593	17 512	17 890	25 467	86 768	64 253	17 446	57 886	31 086	Papa
Quinua	1 395	510	461	336	53	133	160	73	329	1 176	1 551	1 968	2 090	Quinua
Tomate	3 359	2 408	2 823	3 277	1 280	1 453	3 497	4 218	5 724	2 841	3 101	5 134	54	Tomate
Trigo	1 519	0	0	0	0	0	0	83	91	0	103	322	368	Trigo
Vid	1 790	7 771	6 500	3 232	3 571	1 572	924	661	2 052	4 121	4 248	6 511	11 492	Vid
Zanahoria	8 950	8 397	6 469	6 054	5 494	5 800	3 885	7 825	5 459	4 253	5 737	6 223	5 631	Zanahoria
Zapallo	4 694	8 992	7 395	6 858	4 495	2 271	4 587	5 702	5 130	1 594	1 797	343	1 579	Zapallo
Otros Agrícolas														Otros Agrícolas
Avena forrajera	118	152	235	280	309	629	2 442	1 345	646	126	0	0	85	Avena forrajera
Caña de azúcar	5 962	4 707	6 134	4 434	5 389	795	2 440	4 943	5 753	7 121	7 236	6 658	5 619	Caña de azúcar
Caña de azúcar (Alcohol)	149	201	214	253	201	151	250	249	294	348	245	258	314	Caña de azúcar (Alcohol)
Cebada forrajera	280	433	594	446	574	522	1 944	1 078	713	404	65	51	156	Cebada forrajera
Frijol Vainita	592	665	1 012	597	575	678	691	700	380	442	587	630	100	Frijol Vainita
Haba grano verde	1 139	1 113	3 738	2 740	1 655	747	413	568	519	64	55	329	944	Haba grano verde
Kiwicha	0	0	0	0	0	0	11	8	8	0	0	0	0	Kiwicha
Maíz amarillo duro	50	114	0	0	0	194	92	0	0	34	0	0	120	Maíz amarillo duro
Maíz morado	26	0	0	31	41	418	199	0	40	27	0	23	22	Maíz morado
Tuna	0	0	316	759	896	826	420	0	0	0	0	0	0	Tuna
PECUARIO														PECUARIO
Carne de ave 2/	12 808	13 008	14 224	12 619	12 932	14 390	15 188	14 193	15 815	14 637	13 914	13 645	12 994	Carne de ave 2/
Carne de ovino 2/	111	112	106	96	84	84	83	80	78	77	76	76	74	Carne de ovino 2/
Carne de porcino 2/	1 137	1 179	1 055	975	980	976	1 012	1 015	1 040	1 027	1 032	1 057	1 149	Carne de porcino 2/
Carne de vacuno 2/	421	476	444	417	454	446	467	452	441	476	486	489	466	Carne de vacuno 2/
Carne de caprino 2/	7	7	10	8	8	7	7	8	7	7	7	7	7	Carne de caprino 2/
Carne de alpaca 2/	102	105	105	107	112	121	122	122	123	124	123	116	115	Carne de alpaca 2/
Carne de llama 2/	27	28	31	33	36	37	37	38	38	38	37	34	30	Carne de llama 2/
Huevo	1 621	1 538	1 430	1 395	1 396	1 457	1 493	1 502	1 458	1 455	1 456	1 479	1 633	Huevo
Leche	27 687	28 514	33 412	29 467	32 726	32 174	32 914	31 905	33 565	32 871	31 916	31 348	30 618	Leche
Otros Pecuarios														Otros Pecuarios
Lana	0	6	13	13	14	0	0	0	0	0	0	0	0	Lana
Fibra de alpaca	0	18	36	42	54	0	0	0	0	0	0	0	0	Fibra de alpaca
Fibra de llama	0	6	8	11	15	0	0	0	0	0	0	0	0	Fibra de llama

1/ Cifras preliminares

2/ Peso Neto

Fuente: Ministerio de Agricultura y Gerencia Regional de Agricultura y Riego - Arequipa.

Elaboración: BCRP - Sucursal Arequipa. Departamento de Estudios Económicos.



ANEXO 2

**AREQUIPA: EXTRACCIÓN DE ESPECIES HIDROBIOLÓGICAS 1/
(Toneladas métricas)**

ESPECIES	2024		2025											ESPECIES
	NOV	DIC	ENE	FEB	MAR	ABR	MAY	JUN	JUL	AGO	SET	OCT	NOV	
CHD 2/	1 392	6 579	12 789	9 776	5 652	16 687	21 154	12 278	4 978	5 647	26 642	20 088	5 153	CHD 2/
1. Fresco	1 138	4 869	9 222	7 537	3 943	9 250	12 136	5 630	3 116	4 656	15 571	10 641	3 922	1. Fresco
2. Congelado	38	737	1 724	927	620	7 317	9 018	6 649	1 536	682	9 329	7 017	1 229	2. Congelado
3. Enlatado	216	973	1 843	1 312	1 089	120	0	0	327	308	1 741	2 429	2	3. Enlatado
CHI 3/	0	0	23 774	26 060	29 447	5 695	0	0	13 852	4 400	0	0	1 950	CHI 3/

1/ Cifras preliminares

2/ Consumo Humano Directo

3/ Consumo Humano Indirecto

Fuente: Ministerio de la Producción – PRODUCE y Gerencia Regional de Arequipa.

Elaboración: BCRP - Sucursal Arequipa. Departamento de Estudios Económicos.

ANEXO 3

AREQUIPA: PRODUCCIÓN MINERA 1/
(unidades recuperables)

PRODUCTOS	2024		2025											PRODUCTOS
	NOV	DIC	ENE	FEB	MAR	ABR	MAY	JUN	JUL	AGO	SET	OCT	NOV	
MINERÍA METÁLICA														MINERÍA METÁLICA
Cobre (TMF)	30 862	34 135	29 923	24 911	31 974	31 249	25 356	32 681	27 925	32 535	35 060	30 621	25 877	Cobre (TMF)
Oro (KGF)	1 781	1 920	2 077	1 713	1 815	1 900	1 838	1 836	1 767	2 004	1 837	2 101	1 770	Oro (KGF)
Plata (KGF)	7 647	7 652	5 941	8 032	5 349	5 252	5 446	6 871	13 301	8 443	11 673	15 082	12 200	Plata (KGF)
Plomo (TMF)	1 708	1 726	1 430	1 249	1 612	1 488	1 457	1 627	1 482	1 379	1 394	1 525	1 490	Plomo (TMF)
Zinc (TMF)	2 310	2 441	2 126	1 829	2 153	2 229	2 013	1 867	2 029	1 823	1 770	2 127	1 901	Zinc (TMF)
Molibdeno (TMF)	731	1 041	575	983	992	885	563	514	745	919	868	970	611	Molibdeno (TMF)

1/ Cifras preliminares
Fuente: Ministerio de Energía y Minas
Elaboración: BCRP - Sucursal Arequipa. Departamento de Estudios Económicos.



ANEXO 4

AREQUIPA: ÍNDICE DE PRODUCCIÓN MANUFACTURERA 1/
(Índice 1994=100,0)

DESCRIPCIÓN	2024		2025											DESCRIPCIÓN
	NOV	DIC	ENE	FEB	MAR	ABR	MAY	JUN	JUL	AGO	SET	OCT	NOV	
MANUFACTURA PRIMARIA	109,6	115,6	146,4	140,1	150,4	129,9	144,0	126,9	104,9	100,3	109,6	131,6	94,5	MANUFACTURA PRIMARIA
Conservas y Cong. De pescado	319,9	471,3	614,3	992,7	1 193,6	2 481,4	4 218,7	3 406,8	113,4	252,2	2119,7	4350,1	321,8	Conservas y Cong. De pescado
Harina y Aceite de pescado	0,0	0,0	84,2	90,7	104,5	20,4	0,0	0,0	47,0	14,6	0,0	0,0	6,5	Harina y Aceite de pescado
Productos de cobre	179,9	187,7	180,7	159,6	164,3	165,5	174,9	159,1	143,8	155,5	150,8	151,7	150,1	Productos de cobre
MANUFACTURA NO PRIMARIA	285,1	279,1	268,1	253,8	252,9	249,0	264,3	247,5	253,1	276,8	285,2	298,2	294,6	MANUFACTURA NO PRIMARIA
Productos lácteos	79,2	74,8	78,9	69,7	67,6	68,9	50,4	56,0	57,4	60,7	71,2	70,4	68,7	Productos lácteos
Cerveza y malta	313,3	297,3	295,1	289,4	269,3	241,7	269,4	268,3	250,4	253,6	317,2	326,8	307,4	Cerveza y malta
Bebidas No alcohólicas	1 379,1	1 359,8	1 244,9	1 191,3	1 046,9	997,5	1 284,3	978,6	1 072,2	1233,1	1164,1	1301,6	1264,5	Bebidas No alcohólicas
Hilatura de fibras textiles	273,7	236,1	287,7	248,6	255,4	283,8	278,7	251,7	246,3	257,9	257,6	255,7	274,5	Hilatura de fibras textiles
Prendas de vestir	24,1	58,8	68,3	24,4	49,5	41,4	61,4	49,9	46,2	50,3	42,0	44,4	32,1	Prendas de vestir
Pintura, barnices y lacas	69,7	95,7	108,2	61,1	66,9	77,0	62,3	78,9	47,6	82,7	68,1	71,3	81,3	Pintura, barnices y lacas
Cemento	912,0	927,9	798,3	798,2	854,5	858,1	927,0	873,9	935,0	1062,4	997,8	1057,8	1068,1	Cemento
TOTAL	234,0	231,5	232,7	220,7	223,1	214,4	229,3	212,4	210,0	225,5	234,1	249,7	236,4	TOTAL

1/ Cifras preliminares

Fuente: Empresas Industriales

Elaboración: BCRP, Sucursal Arequipa. Departamento de Estudios Económicos.

ANEXO 5

AREQUIPA: ÍNDICE DE PRODUCCIÓN MANUFACTURERA 1/
(Variación porcentual)

DESCRIPCIÓN	2024		2025											DESCRIPCIÓN
	NOV	DIC	ENE	FEB	MAR	ABR	MAY	JUN	JUL	AGO	SET	OCT	NOV	
MANUFACTURA PRIMARIA	-20,1	-22,0	13,0	25,0	33,6	12,1	12,9	-5,7	-35,3	-15,3	-0,7	13,6	-13,7	MANUFACTURA PRIMARIA
Conservas y Cong. De pescado	-48,1	-58,0	-35,8	110,7	138,6	396,9	1174,3	1000,4	3060,3	0,0	0,0	0,0	0,6	Conservas y Cong. De pescado
Harina y Aceite de pescado	0,0	-100,0	0,0	0,0	0,0	0,0	0,0	-100,0	-48,9	6062,8	0,0	0,0	0,0	Harina y Aceite de pescado
Productos de cobre	-18,8	-18,6	-11,1	-12,2	-9,7	-11,8	-16,8	-21,3	-32,2	-22,2	-19,1	-22,5	-16,6	Productos de cobre
MANUFACTURA NO PRIMARIA	0,9	0,6	-1,4	-2,8	-7,1	-4,7	-4,3	-1,7	-2,7	-3,5	-0,5	1,1	3,3	MANUFACTURA NO PRIMARIA
Productos lácteos	36,2	4,8	37,0	-2,7	-10,7	-7,4	-32,6	-22,7	-23,8	-27,3	-8,6	23,9	-13,3	Productos lácteos
Cerveza y malta	-0,7	20,8	-0,2	-1,0	-7,3	2,7	-9,4	17,6	-6,0	-9,2	-1,8	3,4	-1,9	Cerveza y malta
Bebidas No alcohólicas	2,7	-3,5	-8,2	-2,3	-3,8	-13,8	10,7	-5,5	10,0	-0,7	0,1	-5,6	-8,3	Bebidas No alcohólicas
Hilatura de fibras textiles	8,5	-6,5	-6,4	-14,9	-16,0	-14,6	-12,5	-14,0	-8,1	-1,0	8,9	-16,2	0,3	Hilatura de fibras textiles
Prendas de vestir	-36,1	-3,2	36,5	-63,1	51,5	2,3	70,1	12,4	-19,7	30,3	71,4	46,3	33,2	Prendas de vestir
Pintura, barnices y lacas	-37,7	11,5	-3,2	-20,1	-7,7	-27,7	-8,9	19,6	-45,2	0,6	35,1	-17,8	16,7	Pintura, barnices y lacas
Cemento	-7,4	-6,7	-8,6	2,7	-5,2	-0,9	4,0	-0,2	4,6	4,7	-0,5	1,4	17,1	Cemento
TOTAL	-2,6	-3,4	0,9	1,3	-1,2	-2,1	-1,6	-2,4	-9,4	-5,2	-0,5	2,8	1,0	TOTAL

1/ Cifras preliminares
Fuente: Empresas Industriales.
Elaboración: BCRP - Sucursal Arequipa. Departamento de Estudios Económicos.



ANEXO 6

AREQUIPA: IMPORTACIONES POR EL PUERTO DE MATARANI 1/
(Valor FOB - Millones de USD)

DESCRIPCIÓN	2024		2025											DESCRIPCIÓN
	NOV	DIC	ENE	FEB	MAR	ABR	MAY	JUN	JUL	AGO	SET	OCT	NOV	
I. BIENES DE CONSUMO	0,1	0,3	0,5	0,3	0,9	0,0	0,0	0,0	0,1	0,2	0,3	0,5	1,1	I. BIENES DE CONSUMO
Bienes de Consumo no Duradero	0,1	0,3	0,5	0,3	0,9	0,0	0,0	0,0	0,0	0,1	0,3	0,5	0,8	Bienes de Consumo no Duradero
Bienes de Consumo Duradero	0,0	0,0	0,0	0,0	0,0	0,0	0,0	0,0	0,1	0,0	0,1	0,0	0,3	Bienes de Consumo Duradero
II. INSUMOS	113,8	141,2	152,3	120,0	137,5	108,9	149,7	97,6	116,5	89,3	85,6	131,4	150,8	II. INSUMOS
Combustibles, Lubricantes y Conexos	76,0	91,1	113,7	75,2	82,9	71,5	97,3	52,4	66,3	62,7	54,5	72,2	91,1	Combustibles, Lubricantes y Conexos
Materias Primas para la Agricultura	3,9	12,3	12,2	2,6	6,7	8,5	1,9	5,3	7,6	3,5	16,3	11,2	10,5	Materias Primas para la Agricultura
Materias Primas para la Industria	34,0	37,9	26,4	42,2	47,9	28,9	50,5	39,8	42,6	23,1	14,8	48,0	49,2	Materias Primas para la Industria
III. BIENES DE CAPITAL	18,5	13,4	13,8	15,9	19,6	34,2	24,6	7,5	15,9	9,6	9,0	13,5	15,9	III. BIENES DE CAPITAL
Materiales de Construcción	2,4	2,1	0,0	0,0	2,5	1,0	0,8	2,7	0,1	0,5	0,9	2,3	0,9	Materiales de Construcción
Bienes de Capital para la Agricultura	0,0	0,0	0,1	0,0	0,0	0,0	0,0	0,0	0,0	0,3	0,0	0,0	0,0	Bienes de Capital para la Agricultura
Bienes de Capital para la Industria	15,9	11,2	13,3	5,6	6,2	14,7	7,6	4,3	5,1	5,1	7,2	10,7	14,0	Bienes de Capital para la Industria
Equipos de Transporte	0,2	0,0	0,3	10,2	10,9	18,6	16,2	0,5	10,6	3,7	0,9	0,5	1,0	Equipos de Transporte
TOTAL	132,4	155,0	166,6	136,2	158,0	143,2	174,3	105,1	132,4	99,0	94,9	145,4	167,8	TOTAL

1/ Cifras preliminares

Fuente: SUNAT

Elaboración: BCRP - Sucursal Arequipa. Departamento de Estudios Económicos.

ANEXO 7

AREQUIPA: ESTRUCTURA DE IMPORTACIONES POR PRINCIPALES PAÍSES DE ORIGEN

ENERO - NOVIEMBRE

(Valor FOB - Millones de USD)

País	Principales Productos	% del Total	Valor FOB acumulado	Estructura % por país
Estados Unidos		62,9	957,9	100,0%
	Diesel B5, con un contenido de azufre <= 50 ppm		533,4	55,7%
	Diesel 2		202,2	21,1%
	Los demás aceites crudos de petróleo		50,5	5,3%
	Volquetes		39,5	4,1%
	Los demás aceites de petróleo		32,6	3,4%
	Autopropulsadas		12,4	1,3%
	Abonos, fosfato diatómico		10,2	1,1%
	Sulfhidrato de sodio		10,0	1,0%
	Maíz duro amarillo		9,7	1,0%
	Otros		57,4	6,0%
Uruguay		7,7	116,5	100,0%
	Maíz duro amarillo		71,9	61,7%
	Los demás trigos		31,6	27,1%
	Diesel 2		10,1	8,7%
	Otros		2,9	2,5%
Chile		7,2	109,3	100,0%
	Explosivos preparados, dinamitas		34,6	31,7%
	Volquetes automotores		23,8	21,8%
	Los demás abonos minerales o químicos nitrogenados.		21,9	20,1%
	Las demás manufacturas de hierro o acero (Bolas para molinos)		10,0	9,1%
	Otros		19,0	17,4%
Singapur		4,9	74,9	100,0%
	Las demás barras, laminadas de acero		32,7	43,7%
	Biodiesel y sus mezclas, sin aceites de petróleo		14,7	19,7%
	Abonos, fosfato monoamónico		7,8	10,4%
	Hulla bituminosa		7,1	9,5%
	Otros		12,5	16,7%
Suiza		2,9	44,0	100,0%
	Explosivos preparados, dinamitas		11,1	25,2%
	Los demás abonos minerales o químicos nitrogenados.		11,0	24,9%
	Ácido sulfúrico		8,1	18,4%
	Otros		13,8	31,4%
Emiratos Árabes Unidos		2,7	41,4	100,0%
	Los demás abonos minerales o químicos nitrogenados.		23,2	55,9%
	Explosivos preparados, dinamitas		12,2	29,5%
	Abonos que contengan nitratos y fosfatos		2,2	5,2%
	Abonos, con un porcentaje de nitrógeno superior o igual a 45%		2,1	5,1%
	Otros		1,8	4,3%
Republica Popular De China		2,7	40,7	100,0%
	Las demás manufacturas de hierro o acero (Bolas para molinos)		18,3	44,9%
	Productos de la molinería, malta, sin tostar		8,4	20,6%
	Otros		14,0	34,5%
México		1,9	29,0	100,0%
	Las demás manufacturas de hierro o acero (Bolas para molinos)		17,8	61,5%
	Otros		11,1	38,5%
Otros		7,2	109,2	
TOTAL		100,0	1 522,9	

Fuente: SUNAT

Elaboración: BCRP - Sucursal Arequipa. Departamento de Estudios Económicos.



ANEXO 8

**AREQUIPA: ESTRUCTURA DE IMPORTACIONES POR PRINCIPALES PRODUCTOS
ENERO - NOVIEMBRE
(Valor FOB - Millones de USD)**

Producto	% del Total	Valor FOB acumulado	Estructura % por producto
Diesel B5	35,0	533,4	100,0%
Estados Unidos		533,4	100,0%
Otros		0,0	0,0%
Diesel 2	13,9	212,3	100,0%
Estados Unidos		202,2	95,2%
Otros		10,2	4,8%
Maíz duro amarillo	6,5	98,7	100,0%
Uruguay		71,9	72,9%
Reino Unido		17,1	17,3%
Otros		9,7	9,8%
Explosivos preparados, dinamitas	4,5	68,3	100,0%
Chile		34,6	50,7%
Emiratos Árabes Unidos		12,2	17,9%
Otros		21,4	31,4%
Volquetes automotores	4,2	63,3	100,0%
Estados Unidos		39,5	62,4%
Chile		23,8	37,6%
Otros		0,0	0,0%
Los demás abonos minerales o químicos nitrogenados.	3,7	56,1	100,0%
Emiratos Árabes Unidos		23,2	41,3%
Otros		32,9	58,7%
Los demás aceites de petróleo	3,3	50,5	100,0%
Estados Unidos		50,5	100,0%
Otros		0,0	0,0%
Las demás manufacturas de hierro o acero (Bolas para molinos)	3,1	47,7	100,0%
Republica Popular De China		18,3	38,3%
Mexico		17,8	37,4%
Otros		11,6	24,3%
Las demás barras, laminadas de acero	2,9	43,8	100,0%
Singapur		32,7	74,7%
Otros		11,1	25,3%
Otros	22,9	348,9	
TOTAL	100,0	1 522,9	

Fuente: SUNAT

Elaboración: BCRP - Sucursal Arequipa. Departamento de Estudios Económicos.



ANEXO 9

AREQUIPA: CRÉDITOS (Saldo en millones de soles)														
ENTIDADES FINANCIERAS	2024		2025											ENTIDADES FINANCIERAS
	NOV	DIC	ENE	FEB	MAR	ABR	MAY	JUN	JUL	AGO	SET	OCT	NOV	
I. BANCO DE LA NACION	474	481	484	483	484	484	496	499	507	515	513	501	523	I. BANCO DE LA NACION
II. AGROBANCO	24	25	26	26	25	24	24	23	23	22	21	20	20	II. AGROBANCO
III. BANCA MULTIPLE	8 908	8 967	9 782	9 787	9 902	9 793	9 827	10 226	10 152	10 205	10 522	10 742	10 762	III. BANCA MULTIPLE
IV. INST. NO BANCARIAS	5 303	5 360	4 529	4 549	4 566	4 585	4 604	4 520	4 583	4 607	4 645	4 672	4 722	IV. INST. NO BANCARIAS
Empresas Financieras	1 281	1 282	426	428	432	432	435	332	333	331	333	336	339	Empresas Financieras
Cajas Municipales	3 931	3 986	4 009	4 025	4 037	4 055	4 071	4 089	4 151	4 176	4 209	4 232	4 278	Cajas Municipales
Cajas Rurales	91	93	93	95	97	97	98	99	100	100	103	104	105	Cajas Rurales
Empresas de Créditos	0	0	0	0	0	0	0	0	0	0	0	0	0	Empresas de Créditos
TOTAL (I+II+III+IV)	14 709	14 834	14 821	14 845	14 976	14 886	14 950	15 268	15 265	15 350	15 701	15 935	16 026	TOTAL (I+II+III)
En M/N	13 483	13 583	13 571	13 578	13 755	13 697	13 754	14 089	14 106	14 197	14 552	14 751	14 853	En M/N
En M/E	1 226	1 251	1 250	1 268	1 221	1 188	1 197	1 179	1 159	1 153	1 149	1 184	1 173	En M/E

Fuente: SBS y AFP.
Elaboración: BCRP, Sucursal Arequipa. Departamento de Estudios Económicos.



ANEXO 10

AREQUIPA: DEPÓSITOS
(Saldo en millones de soles)

ENTIDADES FINANCIERAS	2024		2025											ENTIDADES FINANCIERAS
	NOV	DIC	ENE	FEB	MAR	ABR	MAY	JUN	JUL	AGO	SET	OCT	NOV	
I. BANCO DE LA NACION	1 269	1 267	1 302	1 277	1 266	1 278	1 285	1 283	1 323	1 315	1 355	1 364	1 341	I. BANCO DE LA NACION
II. BANCA MULTIPLE	10 729	10 932	11 542	11 551	11 992	11 840	11 800	11 784	12 017	12 154	12 405	12 572	12 876	II. BANCA MULTIPLE
III. INST. NO BANCARIAS	6 322	6 310	5 886	5 877	5 872	5 893	5 955	5 939	6 008	6 026	6 021	6 088	6 233	III. INST. NO BANCARIAS
Empresas Financieras	687	695	232	234	243	246	254	232	233	231	225	227	231	Empresas Financieras
Cajas Municipales	5 584	5 566	5 605	5 593	5 576	5 596	5 644	5 649	5 719	5 740	5 740	5 804	5 942	Cajas Municipales
Cajas Rurales	52	49	49	50	53	52	58	58	57	56	56	57	60	Cajas Rurales
TOTAL (I+II+III)	18 320	18 509	18 730	18 705	19 130	19 011	19 041	19 005	19 348	19 496	19 780	20 024	20 450	TOTAL (I+II+III)
En M/N	14 140	14 363	14 408	14 127	14 483	14 421	14 400	14 243	14 591	14 724	14 781	14 821	15 242	En M/N
En M/E	4 180	4 146	4 322	4 578	4 647	4 590	4 641	4 762	4 757	4 772	4 999	5 203	5 208	En M/E

Fuente: SBS y AFP.

Elaboración: BCRP, Sucursal Arequipa. Departamento de Estudios Económicos.

ANEXO 11

AREQUIPA: INGRESOS RECAUDADOS POR EL GOBIERNO CENTRAL
(Millones de soles)

DESCRIPCIÓN	2024		2025											DESCRIPCIÓN
	NOV	DIC	ENE	FEB	MAR	ABR	MAY	JUN	JUL	AGO	SET	OCT	NOV	
I. INGRESOS TRIBUTARIOS	625	516	584	520	522	754	496	499	503	615	467	562	661	I. INGRESOS TRIBUTARIOS
1. Impuesto a los Ingresos	226	219	226	139	210	420	184	149	154	257	157	233	249	1. Impuesto a los ingresos
- Personas Naturales	91	102	54	50	42	117	64	39	39	114	44	43	64	- Personas Naturales
- Personas Jurídicas	132	112	169	87	147	223	96	82	101	138	108	186	182	- Personas Jurídicas
- Regularizaciones	3	5	3	2	21	80	24	28	14	5	5	4	3	- Regularizaciones
2. Impuesto a la Importación	0	1	0	0	0	0	0	0	0	0	0	1	0	2. Impuesto a la importación
3. Impuesto General a las Ventas	251	223	263	235	237	257	213	257	254	239	237	256	274	3. Impuesto general a las ventas
- Operaciones Internas	124	131	139	124	118	136	125	133	139	146	151	169	154	- Operaciones Internas
- Operaciones Externas	127	93	123	111	119	121	88	124	115	93	86	86	119	- Operaciones Externas
4. Impuesto Selectivo al Consumo	62	47	73	64	51	59	40	71	69	61	53	46	62	4. Impuesto selectivo al consumo
5. Otros Ingresos Tributarios	85	26	22	81	23	18	59	22	26	57	21	26	76	5. Otros ingresos tributarios
II. INGR. NO TRIBUTARIOS	2	21	21	6	6	4	12	11	6	8	6	3	16	II. INGR. NO TRIBUTARIOS
INGRESOS CORRIENTES (I+II)	628	537	605	526	528	759	508	509	509	623	474	565	677	INGRESOS CORRIENTES (I+II)

Fuente: SUNAT
Elaboración: BCRP, Sucursal Arequipa. Departamento de Estudios Económicos.



ANEXO 12

AREQUIPA: EJECUCIÓN DE GASTOS DEL GOBIERNO NACIONAL 3/
(Millones de soles)

DESCRIPCIÓN	2024		2025											DESCRIPCIÓN
	NOV	DIC	ENE	FEB	MAR	ABR	MAY	JUN	JUL	AGO	SET	OCT	NOV	
GASTOS NO FINANCIEROS	199	271	193	188	174	205	196	208	266	179	185	215	208	GASTOS NO FINANCIEROS
A. GASTOS CORRIENTES	149	207	166	162	151	160	164	169	238	154	154	163	166	A. GASTOS CORRIENTES
1. Remuneraciones	79	94	83	76	73	75	82	75	92	74	78	77	82	1. Remuneraciones
2. Bienes y servicios	27	41	11	19	29	33	27	29	26	25	23	35	34	2. Bienes y servicios
3. Transferencias 1/	43	71	72	67	49	52	55	65	121	55	54	51	50	3. Transferencias 1/
B. GASTOS DE CAPITAL	49	64	27	26	23	45	32	39	28	25	30	52	42	B. GASTOS DE CAPITAL
1. Formación bruta de capital	46	61	27	26	23	45	31	39	28	25	30	35	41	1. Formación bruta de capital
2. Otros gastos de capital 2/	4	3	0	0	0	0	1	0	0	0	0	17	1	2. Otros gastos de capital 2/

1/ Incluye el pago de pensiones, donaciones y otros gastos corrientes.

2/ Incluye donaciones y transferencias.

3/ Información actualizada al 30 de noviembre de 2025.

Fuente: MEF

Elaboración: BCRP, Sucursal Arequipa. Departamento de Estudios Económicos.

ANEXO 13

AREQUIPA: EJECUCIÓN DE GASTOS DEL GOBIERNO REGIONAL 3/
(Millones de soles)

DESCRIPCIÓN	2024		2025											DESCRIPCIÓN
	NOV	DIC	ENE	FEB	MAR	ABR	MAY	JUN	JUL	AGO	SET	OCT	NOV	
GASTOS NO FINANCIEROS	240	346	193	175	209	215	216	387	261	222	250	228	205	GASTOS NO FINANCIEROS
A. GASTOS CORRIENTES	176	276	179	148	159	168	177	177	215	169	176	179	177	A. GASTOS CORRIENTES
1. Remuneraciones	130	164	159	126	131	133	143	134	151	133	135	136	143	1. Remuneraciones
2. Bienes y servicios	30	91	2	7	14	21	19	29	26	23	27	29	20	2. Bienes y servicios
3. Transferencias 1/	15	20	17	14	14	14	14	14	38	14	14	14	14	3. Transferencias 1/
B. GASTOS DE CAPITAL	64	70	14	27	50	47	40	210	46	53	74	49	29	B. GASTOS DE CAPITAL
1. Formación bruta de capital	64	69	14	27	50	47	40	210	46	53	59	49	29	1. Formación bruta de capital
2. Otros gastos de capital 2/	0	1	0	0	0	0	0	0	0	0	15	0	0	2. Otros gastos de capital 2/

1/ Incluye el pago de pensiones, donaciones y otros gastos corrientes.
2/ Incluye donaciones y transferencias.
3/ Información actualizada al 30 de noviembre de 2025.
Fuente: MEF
Elaboración: BCRP, Sucursal Arequipa. Departamento de Estudios Económicos.



ANEXO 14

AREQUIPA: EJECUCIÓN DE GASTOS DE LOS GOBIERNOS LOCALES 3/
(Millones de soles)

DESCRIPCIÓN	2024		2025											DESCRIPCIÓN
	NOV	DIC	ENE	FEB	MAR	ABR	MAY	JUN	JUL	AGO	SET	OCT	NOV	
GASTOS NO FINANCIEROS	192	392	99	150	178	167	191	207	226	201	235	185	196	GASTOS NO FINANCIEROS
A. GASTOS CORRIENTES	81	152	50	69	76	78	92	91	94	82	85	79	79	A. GASTOS CORRIENTES
1. Remuneraciones	33	46	35	33	32	32	41	32	47	32	32	32	36	1. Remuneraciones
2. Bienes y servicios	42	97	14	33	42	41	44	51	45	44	47	40	39	2. Bienes y servicios
3. Transferencias 1/	6	8	2	3	3	4	7	8	2	6	5	7	4	3. Transferencias 1/
B. GASTOS DE CAPITAL	111	240	49	82	102	89	100	115	132	120	151	106	117	B. GASTOS DE CAPITAL
1. Formación bruta de capital	111	240	47	81	101	89	99	115	132	120	150	106	117	1. Formación bruta de capital
2. Otros gastos de capital 2/	0	0	2	0	1	0	1	0	0	0	1	0	0	2. Otros gastos de capital 2/

1/ Incluye el pago de pensiones, donaciones y otros gastos corrientes.

2/ Incluye donaciones y transferencias.

3/ Información actualizada al 30 de noviembre de 2025.

Fuente: MEF

Elaboración: BCRP, Sucursal Arequipa. Departamento de Estudios Económicos.