

**BANCO CENTRAL DE RESERVA DEL PERU**

**SUCURSAL AREQUIPA**



**AREQUIPA: Síntesis de Actividad Económica**

**Octubre 2025<sup>1</sup>**

**Departamento de Estudios Económicos**

---

<sup>1</sup>En el presente informe participaron Nilda Cabrera, Alberto Carrasco, Angel Frisancho y Diego Camacho.

# ÍNDICE

*Página*

<b>RESUMEN EJECUTIVO .....</b>	<b>3</b>
<b>I. ACTIVIDAD PRODUCTIVA .....</b>	<b>5</b>
1. Actividad primaria .....	5
1.1 Sector agropecuario .....	5
1.2 Sector pesca.....	7
1.3 Sector minería .....	8
2. Otros indicadores sectoriales .....	9
2.1 Sector manufactura.....	9
2.2 Sector construcción .....	10
<b>II. CRÉDITOS Y DEPÓSITOS.....</b>	<b>11</b>
1. Créditos .....	11
2. Depósitos.....	13
<b>III. EJECUCIÓN DEL PRESUPUESTO DE GASTOS DEL GOBIERNO GENERAL .....</b>	<b>14</b>
1. Ejecución del gasto corriente no financiero.....	14
<b>IV. ANEXOS.....</b>	<b>17</b>

## RESUMEN EJECUTIVO

---

### Principales hechos de importancia

- En octubre, los **sectores primarios** reportaron resultados positivos. El **sector agropecuario** creció 2,5 por ciento y el **sector minería** se expandió 12,1 por ciento. En el mes de setiembre, el **sector pesca** se incrementó 184,4 por ciento.
- En cuanto a los otros **indicadores económicos**, el **sector manufactura** creció 2,8 por ciento en octubre; mientras que la **inversión pública** (formación bruta de capital) se contrajo 8,6 por ciento en términos reales. Con respecto a los indicadores financieros, al finalizar octubre, los **créditos** se expandieron 10,6 por ciento interanual y los **depósitos** reportaron un crecimiento de 10,3 por ciento respecto al mismo mes del año anterior.

### Actividad primaria

- El sector **agropecuario** se expandió 2,5 por ciento con respecto a su comparativo interanual en octubre, como resultado de la mayor producción reportada en el subsector agrícola (1,7 por ciento), ante las mayores áreas cosechadas de productos orientados al mercado externo y agroindustria (50,7 por ciento). Asimismo, se registró un mayor dinamismo en el subsector pecuario (3,3 por ciento). Entre enero y octubre, el sector acumuló una expansión de 6,2 por ciento.
- En setiembre, el **sector pesca** tuvo un crecimiento de 184,4 por ciento en términos interanuales, debido al mayor desembarque de especies hidrobiológicas destinadas al consumo humano directo (572,9 por ciento). En el mes, no hubo captura de especies destinadas al consumo humano indirecto, al igual que en setiembre del año previo. Entre enero y setiembre, el sector pesca acumuló una caída de 19,1 por ciento con respecto al mismo periodo del año anterior.
- En octubre, la **actividad minera** se expandió 12,1 por ciento en el periodo interanual, como resultado de los mayores volúmenes de producción de molibdeno (106,7 por ciento), plata (118,0 por ciento) y oro (6,5 por ciento). En contraste, se registró una caída en la producción de cobre (-2,5 por ciento), plomo (-8,8 por ciento) y zinc (-0,9 por ciento). Entre enero y octubre, el sector minería retrocedió 3,1 por ciento con respecto al mismo periodo del año previo.

### Otros indicadores de actividad económica

- En octubre, el **sector manufactura** registró un crecimiento de 2,8 por ciento con respecto al período comparativo interanual, como resultado del mayor dinamismo en la actividad fabril primaria (13,6 por ciento) y del subsector fabril no primario (1,1 por ciento). Entre enero y octubre, el sector manufactura acumuló una contracción de 1,7 por ciento con respecto al mismo período del año anterior, como resultado de la menor actividad en el subsector no primario (-2,7 por ciento).
- En octubre, los **despachos de cemento** orientados al mercado nacional reportaron un crecimiento de 6,0 por ciento frente a su comparativo interanual. Entre los meses de enero y octubre, los envíos de cemento al mercado nacional acumularon una expansión de 1,6 por ciento con respecto al mismo período del año anterior.
- Al cierre de octubre, el saldo de **créditos** en la región fue de S/ 15 935 millones, lo que implicó un crecimiento de 10,6 por ciento con respecto a su comparativo interanual, fundamentalmente por las mayores colocaciones de la Banca Múltiple (24,0 por ciento) y las Cajas Municipales (8,7 por ciento). Por su lado, los **depósitos** registraron un saldo de S/ 20 024 millones, evidenciando una expansión de 10,3 por ciento en términos

interanuales, ante los mayores depósitos a la vista (20,7 por ciento) y de ahorro (14,4 por ciento).

- En octubre, la **inversión pública** (formación bruta de capital) totalizó S/ 190 millones, lo que significó una contracción real de 8,6 por ciento interanual. Este resultado se debió a la menor ejecución del Gobierno regional (-18,1 por ciento) y Gobiernos locales (-10,5 por ciento). Entre enero y octubre, la inversión pública creció 6,3 por ciento en términos reales.

**CUADRO N° 1**  
**AREQUIPA: OTROS INDICADORES DE ACTIVIDAD ECONÓMICA**  
 (Variación % respecto a similar mes del año anterior)

	May.25	Jun.25	Jul.25	Ago.25	Set.25	Oct.25
Producción industrial 1/	↓ -1,6	↓ -2,4	↓ -9,4	↓ -5,2	↓ -0,5	↑ 2,8
Despachos de cemento 1/	↑ 5,9	↑ 4,1	↑ 0,3	↑ 0,9	↑ 5,5	↑ 6,0
Crédito total 2/	↑ 5,1	↑ 7,0	↑ 8,4	↑ 9,1	↑ 10,1	↑ 10,6
Depósitos 2/	↑ 11,4	↑ 10,4	↑ 10,9	↑ 9,0	↑ 8,3	↑ 10,3
Inversión Pública 1/	↓ -14,6	↑ 85,2	↓ -18,9	↓ -0,8	↑ 13,4	↓ -8,6

1/ En términos reales.

2/ En términos nominales.

Fuente: BCRP – Sucursal Arequipa, SBS, SUNAT, PRODUCE y MEF.

## I. ACTIVIDAD PRODUCTIVA

### 1. Actividad primaria

#### 1.1 Sector agropecuario

- En el mes de octubre, el **sector agropecuario** reportó una expansión de 2,5 por ciento interanual, por la mayor producción en el subsector agrícola (1,7 por ciento), ante las mayores áreas cosechadas de productos orientados al mercado externo y agroindustria (50,7 por ciento); y por el mayor dinamismo en el subsector pecuario (3,3 por ciento). Entre enero y octubre, el sector acumuló una expansión de 6,2 por ciento, debido a la mayor actividad agrícola (6,0 por ciento) y pecuaria (6,4 por ciento).

**CUADRO N° 2**  
**AREQUIPA: SECTOR AGROPECUARIO 1/**  
(Miles de toneladas)

Subsectores	Estructura Porcentual 2024 2/	Octubre				Enero-Octubre			
		2024	2025	Var. %	Contribución al crecimiento 3/	2024	2025	Var. %	Contribución al crecimiento 3/
<b>SECTOR AGRÍCOLA</b>	<b>58,5</b>			<b>1,7</b>	<b>0,9</b>			<b>6,0</b>	<b>3,5</b>
<b>Orientada al mercado externo y agroindustria 2/</b>	<b>9,5</b>			<b>50,7</b>	<b>6,0</b>			<b>56,2</b>	<b>9,5</b>
Alcachofa	2,3	2,7	3,4	24,7	0,6	32,0	27,9	-12,8	-0,2
Aji Paprika	2,3	0,0	0,0	-	-	9,2	12,1	31,8	1,1
Granada	0,3	0,0	0,2	+	-	7,1	4,5	-36,2	-0,1
Olivo	0,2	0,0	0,0	-	-	2,1	47,9	5/	99,1
Orégano	0,4	0,3	0,1	-50,7	-0,2	1,8	1,0	-43,0	-0,1
Palta	1,8	0,5	0,0	-97,2	0,0	36,7	32,6	-11,1	-0,2
Quinua	0,3	1,7	2,0	13,2	0,2	5,1	6,2	23,1	0,1
Vid	1,8	2,5	6,5	159,8	7,8	22,0	33,4	52,1	1,1
<b>Orientada al mercado interno 2/</b>	<b>48,9</b>			<b>-4,9</b>	<b>-4,3</b>			<b>-4,2</b>	<b>-3,5</b>
Ajo	3,0	15,4	14,0	-9,4	-0,7	30,3	30,8	1,9	0,0
Alfalfa	11,2	197,2	168,8	-14,4	-1,5	1966,5	1812,4	-7,8	-0,8
Arroz	9,4	0,0	0,0	-	-	283,9	278,7	-1,8	-0,2
Arveja grano verde	0,6	1,2	0,8	-28,1	-0,1	12,9	12,7	-1,5	0,0
Cebolla	8,0	26,2	19,1	-27,1	-1,5	304,4	304,4	0,0	0,0
Frijol grano seco	0,4	0,0	0,4	660,0	2,6	4,9	6,3	28,9	0,2
Maíz chala	2,9	54,9	36,2	-34,1	-0,6	654,5	503,1	-23,1	-0,5
Maíz choclo	0,6	4,4	0,7	-82,9	-0,2	27,1	15,4	-43,1	-0,2
Maíz amiláceo	0,4	0,0	0,0	-68,1	0,0	7,8	7,0	-9,6	0,0
Papa	6,4	32,4	57,9	78,6	10,8	272,7	336,0	23,2	1,6
Tomate	1,6	5,0	5,1	1,8	0,0	48,5	33,3	-31,3	-0,3
Trigo	0,2	4,6	0,3	-93,0	-0,1	5,3	0,6	-88,6	0,0
Zanahoria	1,0	4,0	6,2	54,7	0,6	60,1	57,2	-4,8	0,0
Zapallo	1,2	1,2	0,3	-72,5	-0,1	56,6	40,2	-29,0	-0,2
<b>SECTOR PECUARIO</b>	<b>41,5</b>			<b>3,3</b>	<b>1,5</b>			<b>6,4</b>	<b>2,6</b>
Carne de ave 4/	24,8	13,4	13,6	1,8	0,5	136,6	141,6	3,6	0,9
Carne de ovino 4/	0,2	0,1	0,1	-33,7	0,0	1,3	0,8	-35,2	0,0
Carne de porcino 4/	1,9	1,2	1,1	-9,5	-0,2	11,0	10,2	-7,8	-0,1
Carne de vacuno 4/	0,9	0,4	0,5	12,0	0,1	4,4	4,6	4,7	0,0
Fibra Alpaca	0,1	0,0	0,0	-	-	0,1	0,1	13,1	0,0
Huevos	2,2	1,5	1,5	1,2	0,0	14,4	14,5	1,2	0,0
Leche	11,2	28,8	31,3	9,0	1,2	275,8	322,3	16,8	2,0
<b>SECTOR AGROPECUARIO</b>	<b>100,0</b>			<b>2,5</b>	<b>2,5</b>			<b>6,2</b>	<b>6,2</b>

1/ Cifras preliminares.

2/ A precios de 2007.

3/ En base a la estructura de similar periodo de 2024.

4/ Peso Neto.

5/ Variación mayor a 1 000 por ciento.

+ Presencia de producción en octubre de 2025.

Fuente: Ministerio de Agricultura y Riego y Gerencia Regional de Agricultura y Riego - Arequipa.

Elaboración: BCRP - Sucursal Arequipa. Departamento de Estudios Económicos.

- La expansión del **subsector agrícola**, en octubre, obedeció a las mayores áreas cosechadas de cultivos orientados al mercado externo y agroindustria (50,7 por ciento), de productos tales como vid (159,8 por ciento), alcachofa (24,7 por ciento), quinua (13,2 por ciento) y granada, que registró producción. En contraste, los cultivos dirigidos al mercado interno registraron una caída de 4,9 por ciento, debido a la menor producción de alfalfa (-14,4 por ciento), cebolla (-27,1 por ciento), ajo (-9,4 por ciento), maíz chala (-34,1 por ciento), maíz choclo (-82,9 por ciento), arveja grano verde (-28,1 por ciento), zapallo (-72,5 por ciento), trigo (-93,0 por ciento) y maíz amiláceo (-68,1 por ciento).

- Entre enero y octubre, la actividad agrícola creció 6,0 por ciento, como resultado de la mayor producción de cultivos orientados al mercado externo y agroindustria (56,2 por ciento), especialmente por el mayor volumen cosechado de olivo que supero el mil por ciento de variación, además de ají paprika (31,8 por ciento), vid (52,1 por ciento) y quinua (23,1 por ciento). En contraste, los cultivos dirigidos al mercado interno registraron una contracción de 4,2 por ciento, debido a la menor producción de alfalfa (-7,8 por ciento), maíz chala (-23,1 por ciento), tomate (-31,3 por ciento), maíz choclo (-43,1 por ciento), zapallo (-29,0 por ciento), arroz (-1,8 por ciento), maíz amiláceo (-9,6 por ciento), arveja grano verde (-1,5 por ciento), trigo (-88,6 por ciento) y zanahoria (-4,8 por ciento).
- En octubre, el **subsector pecuario** reportó un crecimiento de 3,3 por ciento, por el mayor volumen producido de leche (9,0 por ciento), carne de ave (1,8 por ciento), carne de vacuno (12,0 por ciento) y huevos (1,2 por ciento). Entre enero y octubre, el subsector pecuario acumuló una expansión de 6,4 por ciento, ante la mayor producción de leche (16,8 por ciento), carne de ave (3,6 por ciento), carne de vacuno (4,7 por ciento), fibra alpaca (13,1 por ciento) y huevos (1,2 por ciento).
- En cuanto al avance **de siembras de la campaña actual (2025/2026)**, al cierre de octubre, se registraron un total de 21 961 hectáreas instaladas, lo que representó una contracción de 12,2 por ciento respecto al mismo período de la campaña anterior (2024/2025). Dicho resultado fue resultado de las menores áreas sembradas de cultivos transitorios (-10,9 por ciento), como haba grano verde (-41,1 por ciento), cebolla (-16,5 por ciento), maíz chala (-6,6 por ciento), maíz amiláceo (-8,0 por ciento), ajo (-48,8 por ciento), papa (-8,4 por ciento), arveja grano verde (-16,2 por ciento), arroz (-1,2 por ciento), maíz choclo (-68,6 por ciento), zanahoria (-4,9 por ciento), frijol grano seco (-16,3 por ciento), entre otros cultivos. De manera similar, se reportaron menores superficies sembradas de cultivos permanentes y semipermanentes (-31,1 por ciento), principalmente por la menor siembra de alfalfa (-29,0 por ciento), vid (-89,2 por ciento), palta (-86,8 por ciento) y alcachofa (-9,6 por ciento), entre los principales.

**CUADRO N° 3**  
**AREQUIPA: SUPERFICIE SEMBRADA 1/**  
(En hectáreas)

	<b>Campaña agrícola 2/</b>		<b>Variación</b>	
	<b>2024/2025</b>	<b>2025/2026</b>	<b>Absoluta</b>	<b>Porcentual</b>
<b>Cultivos Transitorios</b>	<b>23 344</b>	<b>20 806</b>	<b>-2 538</b>	<b>-10,9</b>
Ajo	365	187	-178	-48,8
Arroz	7 217	7 128	-89	-1,2
Arveja grano verde	764	640	-124	-16,2
Cebolla	2 171	1 812	-359	-16,5
Frijol grano seco	43	36	-7	-16,3
Haba grano verde	952	561	-391	-41,1
Maíz Amiláceo	2 524	2 321	-203	-8,0
Maíz chala	3 084	2 879	-205	-6,6
Maíz choclo	105	33	-72	-68,6
Papa	1 979	1 812	-167	-8,4
Quinua	491	623	132	26,9
Tomate	157	203	46	29,3
Zanahoria	529	503	-26	-4,9
Zapallo	495	570	75	15,2
Otros	2 468	1 498	-970	-39,3
<b>Cultivos Permanentes y Semipermanentes</b>	<b>1 676</b>	<b>1 155</b>	<b>-521</b>	<b>-31,1</b>
Alcachofa	302	273	-29	-9,6
Alfalfa	1 195	849	-346	-29,0
Caña de azúcar	0	12	12	-
Olivo	0	0	0,0	-
Palta	38	5	-33	-86,8
Vid	120	13	-107	-89,2
Otros	21	3	-18	-85,7
<b>Total</b>	<b>25 020</b>	<b>21 961</b>	<b>-3 059</b>	<b>-12,2</b>

1/ Cifras preliminares.

2/ Entre agosto y octubre.

Fuente: Gerencia Regional de Agricultura y Riego - Arequipa.

Elaboración: BCRP - Sucursal Arequipa. Departamento de Estudios Económicos.

## 1.2 Sector pesca

- En setiembre, el **sector pesca** registró un crecimiento de 184,4 por ciento en términos interanuales, debido al mayor desembarque de especies hidrobiológicas destinadas al consumo humano directo (572,9 por ciento). Dentro de esta categoría, destacó la mayor extracción en las líneas de fresco (323,2 por ciento) -de ejemplares tales como bonito, jurel y caballa-, congelado (variación superior a mil por ciento) y enlatado (974,4 por ciento). Por otro lado, al igual que el mismo mes del año previo, no se registró captura de anchoveta para el consumo humano indirecto.
- Entre enero y setiembre, el sector pesca acumuló una caída de 19,1 por ciento con respecto al mismo periodo del año anterior. Esto se debió a los menores volúmenes desembarcados de productos en estado fresco (-10,8 por ciento) -que concentran los mayores valores de producción entre los recursos marinos- y enlatados (-61,0 por ciento). En contraste, se reportó un incremento en la captura de anchoveta para el consumo humano indirecto (180,6 por ciento), lo que permitió atenuar parcialmente la caída acumulada del sector.

**CUADRO N° 4**  
**AREQUIPA: SECTOR PESCA 1/**  
(En toneladas)

	Setiembre			Enero - Setiembre		
	2024	2025	Var. %	2024	2025	Var. %
<b>Consumo Humano Directo</b>	<b>3 959</b>	<b>26 642</b>	<b>572,9</b>	<b>115 518</b>	<b>115 602</b>	<b>0,1</b>
Fresco	3 679	15 571	323,2	79 704	71 059	-10,8
Congelado	118	9 329	3/	18 534	37 803	104,0
Enlatado	162	1 741	974,4	17 280	6 740	-61,0
<b>Consumo Humano Indirecto</b>	<b>0</b>	<b>0</b>	<b>-</b>	<b>36 788</b>	<b>103 229</b>	<b>180,6</b>
<b>SECTOR PESCA 2/</b>			<b>184,4</b>			<b>-19,1</b>

1/ Cifras preliminares.

2/ Valor de producción a precios de 2007.

3/ Variación mayor a 1000 por ciento.

Fuente: Ministerio de la Producción – PRODUCE y Gerencia Regional de Arequipa.

Elaboración: BCRP - Sucursal Arequipa. Departamento de Estudios Económicos.

- En octubre, el **precio promedio internacional de la harina de pescado** alcanzó los USD 1 750 por tonelada, lo que significó un incremento de 14,9 por ciento en el periodo comparativo interanual y de 0,9 por ciento en el periodo intermensual.

**GRÁFICO N° 1**  
**COTIZACIÓN INTERNACIONAL DE HARINA DE PESCADO**  
(Hamburgo - USD/TM)

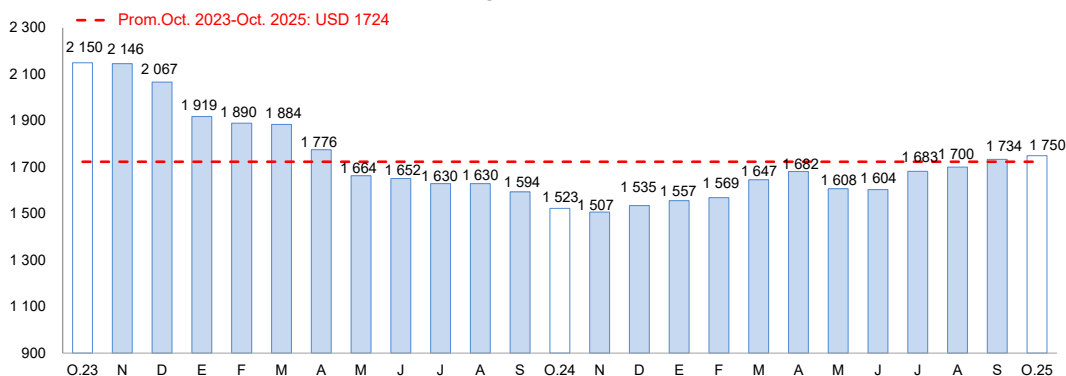

Fuente: Reuters y Bloomberg.

Elaboración: BCRP – Sucursal Arequipa. Departamento de Estudios Económicos

### 1.3 Sector minería

- En octubre, la **actividad minera** se expandió 12,1 por ciento en el periodo interanual, como resultado de los mayores volúmenes de producción de molibdeno (106,7 por ciento), plata (118,0 por ciento) y oro (6,5 por ciento). En contraste, se registró una caída en la producción de cobre (-2,5 por ciento), plomo (-8,8 por ciento) y zinc (-0,9 por ciento). A nivel de regiones, Arequipa ocupó el segundo lugar en la producción de molibdeno con una participación de 29,9 por ciento; el tercer lugar en oro, con una participación de 21,5 por ciento; y el cuarto lugar en cobre con una participación 14,1 por ciento del total nacional.
- En el periodo acumulado entre enero y octubre, el sector minería retrocedió 3,1 por ciento con respecto al mismo periodo del año previo, ante la menor producción de cobre (-7,7 por ciento), plomo (-17,8 por ciento) y zinc (-8,0 por ciento). Por otro lado, se registró una mayor producción de molibdeno (14,4 por ciento), oro (0,4 por ciento) y plata (4,0 por ciento). A nivel de regiones, Arequipa se ubicó en segundo lugar en la producción de molibdeno, con una participación de 26,1 por ciento; en tanto que ocupó la tercera posición en la producción cuprífera y aurífera, con una participación de 15,1 por ciento y 21,5 por ciento del total nacional, respectivamente.

**CUADRO N° 5**  
**AREQUIPA: SECTOR MINERÍA 1/**  
Unidades recuperables

Mineral	Estructura Porcentual 2024 2/	Octubre				Enero - Octubre			
		2024	2025	Var. %	Contribución al crecimiento 3/	2024	2025	Var. %	Contribución al crecimiento 3/
Cobre (TMF)	66,0	31 407	30 621	-2,5	-1,7	327 377	302 235	-7,7	-5,1
Oro (KGF)	14,2	1 974	2 101	6,5	1,1	18 809	18 888	0,4	0,1
Plata (KGF)	1,1	6 919	15 082	118,0	1,2	82 144	85 390	4,0	0,0
Plomo (TMF)	1,2	1 672	1 525	-8,8	-0,1	17 817	14 643	-17,8	-0,2
Zinc (TMF)	1,8	2 146	2 127	-0,9	0,0	21 692	19 967	-8,0	-0,1
Molibdeno (TMF)	15,7	469	970	106,7	11,6	7 008	8 015	14,4	2,2
<b>SECTOR MINERÍA 2/</b>	<b>100,0</b>			<b>12,1</b>	<b>12,1</b>			<b>-3,1</b>	<b>-3,1</b>

1/ Cifras preliminares.

2/ A precios de 2007.

3/ En base a la estructura de similar periodo de 2024.

Fuente: Ministerio de Energía y Minas.

Elaboración: BCRP - Sucursal Arequipa. Departamento de Estudios Económicos.

**GRÁFICO N° 2**  
**AREQUIPA: VARIACIÓN DE LA PRODUCCIÓN MINERA**  
(Variación % real respecto a similar mes del año anterior)

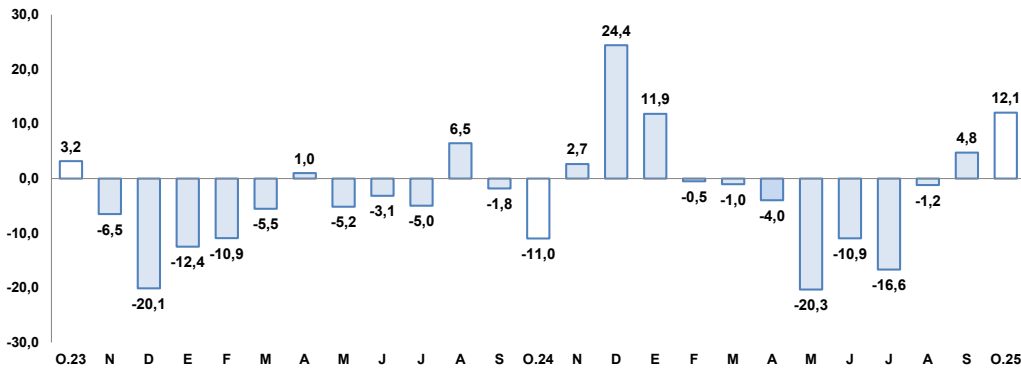

Fuente: Ministerio de Energía y Minas.

Elaboración: BCRP, Sucursal Arequipa, Departamento de Estudios Económicos.

- Entre enero y octubre, la **inversión minera** en la región totalizó USD 585,7 millones, lo que representó un avance de 37,4 por ciento con respecto al mismo periodo del año previo. Con ello, Arequipa se ubicó en la segunda posición de inversiones mineras en Perú, con una participación de 13,1 por ciento del total nacional. Este resultado se sustentó principalmente en la mayor ejecución de la Compañía minera Cerro Verde S.A.A. que cuenta con una inversión acumulada de USD 313,8 millones, lo que se reflejó



en un crecimiento de 7,0 por ciento; y por la Compañía Minera Zafranal S.A.C., que lideró el rubro de exploración, con una inversión que sumó USD 113,3 millones, lo que se tradujo en un crecimiento de 272,1 por ciento y una participación del 2,5 por ciento.

- En octubre, la **cotización internacional de los principales metales** mostró una tendencia al alza en el periodo intermensual. El precio del cobre (USD/TM 10 696) registró un alza de 7,5 por ciento, ante mayores expectativas de demanda en China y riesgos de menor oferta minera. Por su parte, el precio del oro (US\$/oz.tr. 4 058) registró un incremento de 10,7 por ciento, explicado por el recorte de las tasas interés en EE. UU. y por las compras sostenidas de los bancos centrales. Finalmente, los precios de la plata (US\$/oz.tr. 49), plomo (¢US\$/lb. 89) y zinc (¢US\$/lb. 143) registraron un crecimiento de 15,6 por ciento, 0,7 por ciento y 7,5 por ciento, respectivamente.

## 2. Otros indicadores sectoriales

### 2.1 Sector manufactura

- En el mes de octubre, el **sector manufactura** de la región reportó un crecimiento de 2,8 por ciento respecto al período comparativo interanual, como resultado del mayor dinamismo en la actividad fabril primaria (13,6 por ciento) y del subsector fabril no primario (1,1 por ciento).
- La expansión del subsector fabril primario fue explicada por la mayor producción de conservas y congelado de pescado, resultado que fue contrarrestado parcialmente por la menor elaboración de productos de cobre (-22,5 por ciento). De otro lado, la mayor actividad en el subsector fabril no primario se explicó por la mayor fabricación de lácteos (23,9 por ciento), cerveza y malta (3,4 por ciento), cemento (1,4 por ciento) y prendas de vestir (46,3 por ciento). En contraste, se registró una menor producción de hilaturas de fibras textiles (-16,2 por ciento), bebidas no alcohólicas (-5,6 por ciento), y de pinturas, barnices y lacas (-17,8 por ciento).

**CUADRO N° 6**  
**AREQUIPA: MANUFACTURA 1/**  
(Variación % real respecto a similar período del año anterior)

Ramas de actividad	Estructura Porcentual 2024 2/	Octubre		Enero - Octubre	
		Var.%	Contribución al crecimiento 3/	Var.%	Contribución al crecimiento 3/
<b>MANUFACTURA PRIMARIA</b>	<b>15,5</b>	<b>13,6</b>	<b>1,9</b>	<b>3,6</b>	<b>0,6</b>
Conservas y congelado pescado	0,4	+	-	542,8	2,0
Harina y aceite de pescado	0,5	-	-	195,5	1,2
Productos de cobre	14,6	-22,5	-3,1	-18,1	-2,7
<b>MANUFACTURA NO PRIMARIA</b>	<b>84,5</b>	<b>1,1</b>	<b>0,9</b>	<b>-2,7</b>	<b>-2,3</b>
Productos lácteos	9,9	23,9	1,7	-9,6	-0,9
Cerveza y malta	19,6	3,4	0,7	-1,5	-0,3
Bebidas no alcohólicas	11,3	-5,6	-0,7	-2,2	-0,2
Hilatura de fibras textiles	9,6	-16,2	-1,6	-10,1	-1,0
Prendas de vestir	0,8	46,3	0,3	13,6	0,1
Pintura, barnices y lacas	0,2	-17,8	0,0	-10,4	0,0
Cemento	33,0	1,4	0,5	0,3	0,1
<b>SECTOR MANUFACTURA</b>	<b>100,0</b>	<b>2,8</b>	<b>2,8</b>	<b>-1,7</b>	<b>-1,7</b>

1/ Cifras preliminares.

2/ A precios de 1994.

3/ En base a la estructura de similar período de 2024.

+ Presencia de producción en octubre de 2025.

Fuente: PRODUCE y empresas industriales.

Elaboración: BCRP, Sucursal Arequipa. Departamento de Estudios Económicos.

- Entre enero y octubre, el sector manufactura acumuló una contracción de 1,7 por ciento respecto al mismo período del año anterior, como resultado de la menor actividad en el subsector no primario (-2,7 por ciento), lo que fue atenuado parcialmente por la mayor actividad primaria (3,6 por ciento). En el primer caso, la contracción fue consecuencia de la menor producción de hilaturas de fibras textiles (-10,1 por ciento), lácteos (-9,6 por

ciento), cerveza y malta (-1,5 por ciento), bebidas no alcohólicas (-2,2 por ciento), y de pinturas, barnices y lacas (-10,4 por ciento). En el segundo caso, el crecimiento fue explicado por la mayor fabricación de harina y aceite de pescado (195,5 por ciento), así como de conservas y congelado pescado (542,8 por ciento).

**GRÁFICO N° 3**  
**AREQUIPA: VARIACIÓN DE LA MANUFACTURA 1/**  
(Variación % real respecto a similar mes del año anterior)

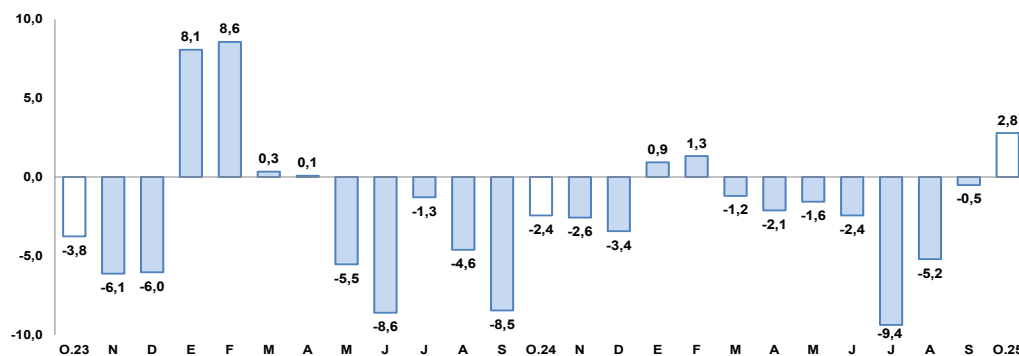

1/ Cifras preliminares

Fuente: BCRP, Sucursal de Arequipa. Con base a la información de PRODUCE y empresas industriales.

Elaboración: BCRP, Sucursal Arequipa, Departamento de Estudios Económicos.

## 2.2 Sector construcción

- En octubre, los **despachos de cemento** orientados al mercado nacional reportaron un crecimiento de 6,0 por ciento frente a su comparativo interanual.
- Entre los meses de enero y octubre, los envíos de cemento al mercado nacional acumularon una expansión de 1,6 por ciento respecto al mismo período del año anterior.

**GRÁFICO N° 4**  
**AREQUIPA: VARIACIÓN DEL SECTOR CONSTRUCCIÓN**  
(Variación % real respecto a similar mes del año anterior)

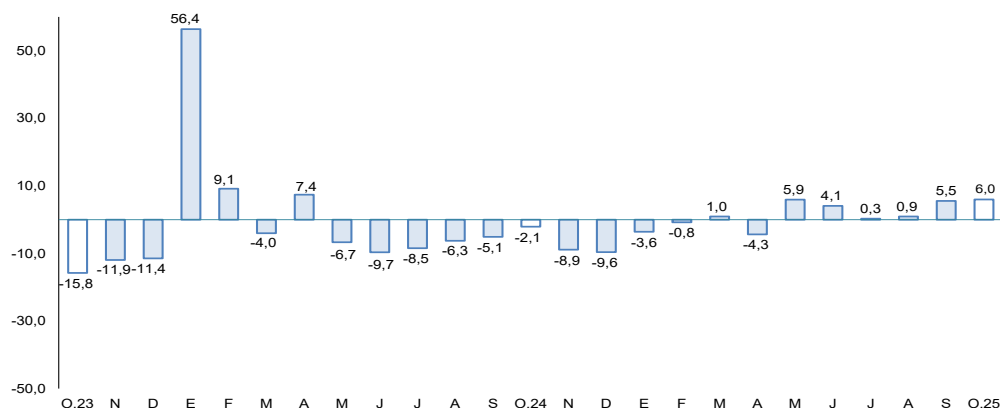

Fuente: Empresas industriales.

Elaboración: BCRP, Sucursal Arequipa, Departamento de Estudios Económicos.

## II. CRÉDITOS Y DEPÓSITOS

### 1. Créditos

- El saldo de **créditos** en la región alcanzó a S/ 15 935 millones en octubre, lo que implicó un crecimiento de 10,6 por ciento interanual, registrando un alza de 1,5 por ciento en el período intermensual. Según el tipo de institución, la Banca Múltiple participó del 67,4 por ciento del total, lo que significó una expansión de 24,0 por ciento en sus colocaciones en términos interanuales; las Cajas Municipales, participaron del 26,6 por ciento de las operaciones, creciendo 8,7 por ciento interanual; las Financieras participaron del 2,1 por ciento de las colocaciones y mostraron una caída de 73,6 por ciento interanual; y las Cajas Rurales participaron del 0,7 por ciento del total y reportaron un alza de 16,4 por ciento interanual. Por su parte, el Banco de la Nación participó del 3,1 por ciento del total y registró un incremento de 8,0 por ciento en términos interanuales; mientras que, Agrobanco representó el 0,1 por ciento restante de las colocaciones y sus operaciones se contrajeron 10,7 por ciento interanual.

**CUADRO N° 7**  
**AREQUIPA: CREDITO DIRECTO**  
(Millones de soles)

	Estructura %	Saldo en millones de soles 1/		Tasa de crecimiento (%)	
		Set-25	Oct-25	Mes	12 Meses
Banco de la Nación	3,1	513	501	-2,4	8,0
Agrobanco	0,1	21	20	-2,3	-10,7
Banca Múltiple	67,4	10 522	10 742	2,1	24,0
Financieras	2,1	333	336	1,1	-73,6
Cajas Municipales	26,6	4 209	4 232	0,5	8,7
Cajas Rurales	0,7	103	104	1,1	16,4
Empresas de Crédito	0,0	0	0	-	-
<b>TOTAL</b>	<b>100,0</b>	<b>15 701</b>	<b>15 935</b>	<b>1,5</b>	<b>10,6</b>
MN	92,6	14 552	14 751	1,4	11,3
ME	7,4	1 149	1 184	3,1	2,8
Coef. de Dolarización (%)		7,3	7,4		

1/ Los saldos en moneda extranjera se valúan al tipo de cambio constante de diciembre de 2024 (S/ 3,77).

Fuente: SBS y AFP.

Elaboración: BCRP, Sucursal Arequipa, Departamento de Estudios Económicos.

- Por **tipo de moneda**, los créditos en soles representaron el 92,6 por ciento del total, lo que significó un alza de 11,3 por ciento interanual; mientras que, las colocaciones en moneda extranjera reportaron un crecimiento de 2,8 por ciento. De esta manera, el **coeficiente de dolarización** alcanzó a 7,4 por ciento, situándose en 0,6 puntos porcentuales por debajo del valor registrado en el mismo período del año anterior.

**GRÁFICO N° 5**  
**AREQUIPA: VARIACIÓN DEL CREDITO DIRECTO**  
(Var. % respecto a similar mes del año anterior)

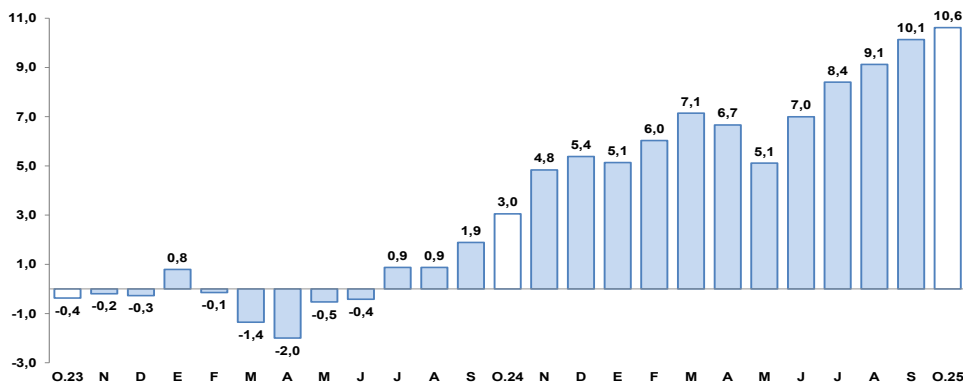

Fuente: Superintendencia de Banca, Seguros y AFPs.

Elaboración: BCRP, Sucursal Arequipa, Departamento de Estudios Económicos.



- De acuerdo con la **modalidad de crédito**, al cierre de octubre, los créditos orientados al sector empresarial en la región representaron el 64,8 por ciento del total de operaciones, registrando un crecimiento de 15,8 por ciento frente al período comparativo interanual; mientras que, el 35,2 por ciento restante de las colocaciones correspondieron a los créditos personales, los cuales registraron un alza de 2,5 por ciento interanual, ante el mayor dinamismo de préstamos de consumo (1,3 por ciento) e hipotecarios (4,3 por ciento).

**CUADRO N° 8**  
**AREQUIPA: CRÉDITO DIRECTO POR TIPO 1/**  
(En porcentaje)

	Estructura % Oct-25	Tasa de crecimiento (%) Octubre-2025	
		Mes	12 Meses
<b>Empresarial</b>	<b>64,8</b>	<b>2,1</b>	<b>15,8</b>
Corporativo	8,3	-2,2	-
Grandes Empresas	5,0	0,0	-
Medianas Empresas	3,4	0,1	-
Pequeñas Empresas	44,1	4,5	-
Microempresas	4,1	-8,5	-
<b>Personal</b>	<b>35,2</b>	<b>0,8</b>	<b>2,5</b>
Consumo	21,3	1,0	1,3
Hipotecario	13,9	0,4	4,3
<b>Total</b>	<b>100,0</b>	<b>1,6</b>	<b>10,7</b>

1/ Sin considerar el Banco de la Nación y Agrobanco, con tipo de cambio fijo.

Fuente: SBS y AFP.

Elaboración: BCRP, Sucursal Arequipa, Departamento de Estudios Económicos.

- La **tasa de morosidad** de octubre fue de 4,5 por ciento, situándose en 0,6 puntos porcentuales por debajo del mismo período del año anterior. De esta manera, las instituciones que registraron el mayor porcentaje de morosidad fueron Agrobanco (10,6 por ciento) y las Cajas Rurales de Ahorro y Crédito (6,8 por ciento). De otro lado, las Cajas Municipales (5,2 por ciento), la Banca Múltiple (4,3 por ciento), las Empresas Financieras (4,0 por ciento) y el Banco de la Nación (1,7 por ciento) registraron las menores tasas de morosidad.

**GRÁFICO N° 6**  
**AREQUIPA: TASA DE MOROSIDAD 1/**  
(Porcentaje)

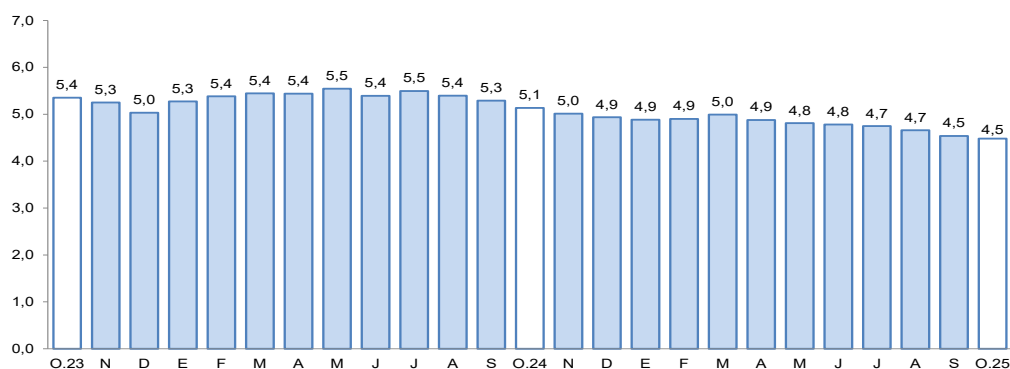

1/ Morosidad = (créditos vencidos + créditos en cobranza judicial) / colocaciones bruta.

Fuente: Superintendencia de Banca, Seguros y AFPs.

Elaboración: BCRP, Sucursal Arequipa, Departamento de Estudios Económicos.

## 2. Depósitos

- Al cierre de octubre, los **depósitos** en la región alcanzaron a S/ 20 024 millones, lo que significó un incremento de 10,3 por ciento en el período interanual y un alza de 1,2 por ciento en el período intermensual. Según su estructura, la Banca Múltiple capturó el 62,8 por ciento de las operaciones y reportó un crecimiento de 17,9 por ciento interanual; las Cajas Municipales participaron del 29,0 por ciento de los depósitos y sus saldos se expandieron en 5,5 por ciento en términos interanuales; las Financieras participaron del 1,1 por ciento del total y registraron una caída de 66,4 por ciento interanual; y las Cajas Rurales participaron del 0,3 por ciento de las colocaciones y evidenciaron un crecimiento de 14,0 por ciento interanual. Finalmente, el Banco de la Nación participó del 6,8 por ciento restante de las operaciones, y sus saldos registraron un alza de 8,5 por ciento interanual.

**CUADRO N° 9**  
**AREQUIPA: DEPÓSITOS**  
(Millones de soles)

	Estructura %	Saldo en millones de soles 1/		Tasa de crecimiento (%)	
		Oct-25	Set-25	Oct-25	Mes
Banco de la Nación	6,8	1 355	1 364	0,7	8,5
Banca Múltiple	62,8	12 405	12 572	1,4	17,9
Financieras	1,1	225	227	1,1	-66,4
Cajas Municipales	29,0	5 740	5 804	1,1	5,5
Cajas Rurales	0,3	56	57	1,7	14,0
<b>TOTAL</b>	<b>100,0</b>	<b>19 780</b>	<b>20 024</b>	<b>1,2</b>	<b>10,3</b>
Vista	19,9	3 911	3 984	1,9	20,7
Ahorro	46,7	9 230	9 358	1,4	14,4
A plazo	33,4	6 639	6 682	0,7	0,2
MN	74,0	14 781	14 821	0,3	6,1
ME	26,0	4 999	5 203	4,1	24,5
Coef. de Dolarización (%)		25,3	26,0		

1/ Los saldos en moneda extranjera se valúan al tipo de cambio constante de diciembre de 2024 (S/ 3,77).

Fuente: SBS y AFP

Elaboración: BCRP, Sucursal Arequipa, Departamento de Estudios Económicos.

**GRÁFICO N° 7**  
**AREQUIPA: VARIACIÓN DE LOS DEPÓSITOS**  
(Var. % respecto a similar mes del año anterior)

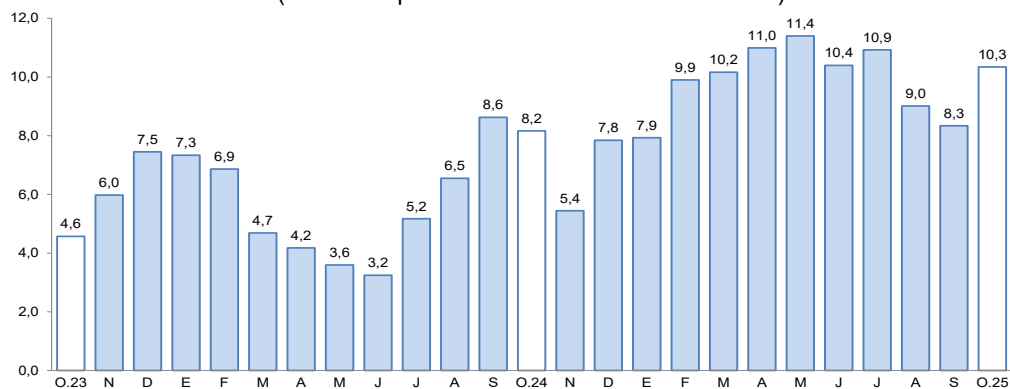

Fuente: Superintendencia de Banca, Seguros y AFP.

Elaboración: BCRP, Sucursal Arequipa, Departamento de Estudios Económicos.

- De acuerdo con el **tipo de moneda**, el 74,0 por ciento de las operaciones fueron realizadas en moneda nacional, lo que representó un crecimiento de 6,1 por ciento en términos interanuales; en tanto que, las operaciones en moneda extranjera reportaron un alza de 24,5 por ciento interanual. De esta manera, el **coeficiente de dolarización**

alcanzó a 26,0 por ciento, situándose en 3,0 puntos porcentuales por encima del valor registrado en el mismo período del año anterior.

- Según la **modalidad de captación**, los depósitos de ahorro participaron del 46,7 por ciento del total de operaciones y reportaron un crecimiento de 14,4 por ciento interanual; seguidos por los depósitos a plazo, que representaron el 33,4 por ciento del total y registraron un alza de 0,2 por ciento interanual; en tanto que, los depósitos a la vista capturaron el 19,9 por ciento restante y evidenciaron un incremento de 20,7 por ciento interanual.
- El coeficiente de **colocaciones/depósitos**, en octubre, alcanzó a 0,80, situándose por encima del valor registrado en el mismo período del año anterior (0,79).

### III. EJECUCIÓN DEL PRESUPUESTO DE GASTOS DEL GOBIERNO GENERAL

#### 1. Ejecución del gasto corriente no financiero

- En octubre, el **gasto corriente** totalizó S/ 420 millones, lo que significó una expansión, en términos reales, de 2,2 por ciento interanual, esto como resultado del mayor gasto del Gobierno nacional (2,5 por ciento), Gobierno regional (0,5 por ciento) y Gobiernos locales (6,0 por ciento).

**CUADRO N° 10**  
**AREQUIPA: EJECUCION DEL GASTO CORRIENTE NO FINANCIERO 1/ 2/**  
(Millones de soles)

	Octubre			Enero - Octubre		
	2024	2025	Var.% real	2024	2025	Var.% real
<b>I. GASTOS CORRIENTES</b>	<b>406</b>	<b>420</b>	<b>2,2</b>	<b>4 013</b>	<b>4 223</b>	<b>3,6</b>
Gobierno nacional	157	163	2,5	1 569	1 681	5,5
Gobierno regional	176	179	0,5	1 718	1 746	0,1
Gobiernos locales	73	79	6,0	726	796	8,0
<b>Remuneraciones</b>	<b>241</b>	<b>246</b>	<b>0,3</b>	<b>2 389</b>	<b>2 512</b>	<b>3,6</b>
Gobierno nacional	80	77	-4,5	745	783	3,6
Gobierno regional	133	136	1,1	1 329	1 381	2,4
Gobiernos locales	29	32	9,8	316	348	8,5
<b>Bienes y Servicios</b>	<b>98</b>	<b>103</b>	<b>4,1</b>	<b>802</b>	<b>855</b>	<b>5,0</b>
Gobierno nacional	30	35	14,6	221	256	13,8
Gobierno regional	29	29	0,4	207	198	-5,9
Gobiernos locales	39	40	-1,0	374	401	5,8
<b>Transferencias 1/</b>	<b>67</b>	<b>72</b>	<b>6,3</b>	<b>821</b>	<b>856</b>	<b>2,6</b>
Gobierno nacional	47	51	6,6	603	642	4,8
Gobierno regional	15	14	-5,7	183	168	-9,5
Gobiernos locales	5	7	40,6	36	47	26,7
<b>II. FORMACIÓN BRUTA DE CAPITAL</b>	<b>205</b>	<b>190</b>	<b>-8,6</b>	<b>1 801</b>	<b>1 944</b>	<b>6,3</b>
Gobierno nacional	29	35	17,9	296	310	3,2
Gobierno regional	59	49	-18,1	473	594	23,5
Gobiernos locales	116	105	-10,5	1 032	1 040	-0,8
<b>III OTROS GASTOS DE CAPITAL 2/</b>	<b>0</b>	<b>17</b>	<b>3/</b>	<b>145</b>	<b>38</b>	<b>-74,4</b>
<b>GASTO NO FINANCIERO TOTAL (I+II+III)</b>	<b>611</b>	<b>627</b>	<b>1,3</b>	<b>5 960</b>	<b>6 204</b>	<b>2,5</b>
Gobierno nacional	186	215	13,8	1 865	2 008	6,1
Gobierno regional	235	228	-4,2	2 333	2 356	-0,6
Gobiernos locales	189	184	-4,2	1 761	1 840	2,9

1/ Información actualizada al 31 de octubre de 2025.

2/ Comprende el gasto en remuneraciones, bienes y servicios y pensiones.

3/ Variación mayor a 1 000 por ciento.

Fuente: MEF.

Elaboración: BCRP, Sucursal Arequipa. Departamento de Estudios Económicos.

- Entre enero y octubre, el **gasto corriente** ascendió a S/ 4 223 millones, lo que representó un crecimiento de 3,6 por ciento en términos reales respecto al comparativo interanual, ante el mayor gasto del Gobierno nacional (5,5 por ciento), Gobierno regional (0,1 por ciento) y Gobiernos locales (8,0 por ciento).
- En octubre, la **inversión pública** (formación bruta de capital) sumó S/ 190 millones, lo que implicó una contracción real de 8,6 por ciento en el periodo interanual, debido a la menor ejecución del Gobierno regional (-18,1 por ciento) y Gobiernos locales (-10,5 por ciento), resultado que atenuado parcialmente por la mayor ejecución del Gobierno nacional (17,9 por ciento).
- Entre enero y octubre, la **inversión pública** (formación bruta de capital) ascendió a S/ 1 944 millones, lo que representó una expansión real de 6,3 por ciento con respecto al mismo periodo del año previo, debido a la mayor ejecución del Gobierno nacional (3,2 por ciento) y Gobierno regional (23,5 por ciento), resultado que fue contrarrestado parcialmente por la menor ejecución de los Gobiernos locales (-0,8 por ciento).
- De esta manera, el **avance de la inversión pública**, al cierre de octubre, fue de 65,3 por ciento del PIM, como resultado de la ejecución de 61,2 por ciento del Gobierno nacional, el avance de 87,3 por ciento del Gobierno regional, y de la ejecución de los Gobiernos locales que alcanzó el 58,1 por ciento.

**GRAFICO N° 8**  
**AREQUIPA: VARIACIÓN DE LA INVERSIÓN PÚBLICA**  
(Variación % real)

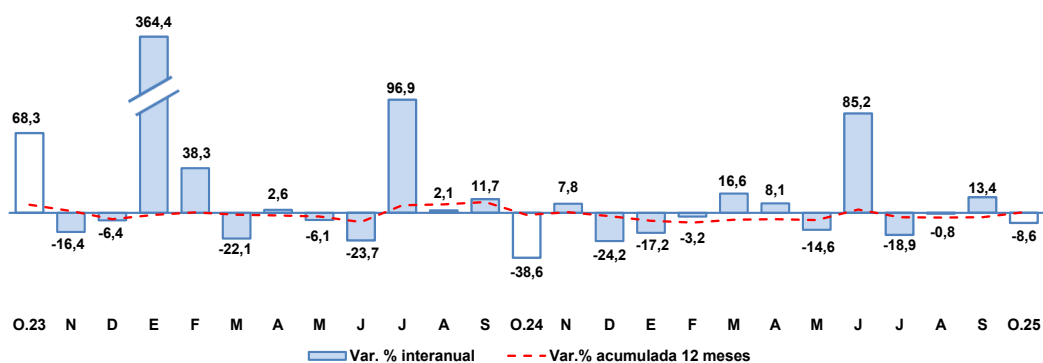

Fuente: MEF.

Elaboración: BCRP, Sucursal Arequipa, Departamento de Estudios Económicos

- En octubre, los principales proyectos ejecutados fueron:

Por el **Gobierno nacional**:

- Mejoramiento y ampliación del servicio de limpieza pública para los distritos de Arequipa, Alto Selva Alegre, Cayma, Cerro Colorado, Characato, Jacobo Hunter, Jose Luis Bustamante y Rivero, La Joya, Mariano Melgar, Miraflores, Paucarpata, Sabandia, Sachaca, Socabaya, Tiabaya, Uchumayo, Yanahuara, Yura y distrito de Arequipa, provincia de Arequipa; con una inversión de S/ 7,1 millones.
- Mejoramiento y adecuación a la norma sanitaria de la infraestructura pesquera para consumo humano directo de El Faro Matarani, distrito y provincia de Islay; por S/ 5,1 millones.
- Mejoramiento de los servicios de extensión universitaria y formación profesional de las escuelas de Administración y Agronomía en la sede Pedregal de la UNSA, distrito de Majes, provincia de Caylloma; por un monto de S/ 4,8 millones.



- Ampliación y mejoramiento de los servicios de agua potable y saneamiento, distrito de Chala, provincia de Caravelí; por S/ 4,2 millones.
- Instalación de banda ancha para la conectividad integral y desarrollo social de la región Arequipa; con un monto de S/ 2,5 millones.

En el **Gobierno regional**:

- Mejoramiento del servicio de educación en la I.E. Arequipa, distrito y provincia de Arequipa; por un monto de S/ 8,7 millones.
- Mejoramiento del servicio educativo del nivel primaria y secundaria de la I.E. 40474 José Carlos Mariátegui, distrito de Mollendo, provincia de Islay; por S/ 4,4 millones.
- Mejoramiento de la transitabilidad en la vía departamental ruta AR-109, en los distritos de Majes, Lluta y Huambo, provincia de Caylloma; con una inversión de S/ 3,9 millones.
- Mejoramiento del servicio de agua del sistema integral de riego, en 5 localidades del distrito de Quicacha, provincia de Caravelí; por un monto de S/ 2,2 millones.
- Mejoramiento del servicio de transitabilidad en la vía AR-116 en los distritos de Cayma y Yura, provincia de Arequipa; por un monto de S/ 1,6 millones.

En los **Gobiernos locales**:

- Mejoramiento de la infraestructura vial en la irrigación Bajo Cural, distrito de Uchumayo, provincia de Arequipa; por S/ 2,1 millones.
- Creación del servicio de práctica deportiva y/o recreativa en el polideportivo del P.T. Huaranguillo, distrito de Sachaca, provincia de Arequipa; con una inversión de S/ 2,0 millones.
- Mejoramiento de la vía vecinal ruta AR-790 San Antonio - Qahuín Alto Sogay, distrito de Yarabamba, provincia de Arequipa; con un monto de S/ 1,9 millones.
- Estudios de pre-inversión; con un monto de inversión de S/ 1,8 millones.
- Mejoramiento del servicio de movilidad urbana en la Asociación Urbanizadora Sor Ana de Los Ángeles y Monteagudo, sector I, III, IV y V, distrito de Cerro Colorado, provincia de Arequipa; por un monto de S/ 1,6 millones.



#### **IV. ANEXOS**

## ANEXO 1

AREQUIPA: PRODUCCIÓN AGROPECUARIA 1/  
(Toneladas métricas)

PRODUCTOS	2024			2025										PRODUCTOS
	OCT	NOV	DIC	ENE	FEB	MAR	ABR	MAY	JUN	JUL	AGO	SET	OCT	
<b>AGRÍCOLA</b>														<b>AGRÍCOLA</b>
Ají páprika	0	0	0	0	699	1 816	2 880	3 740	1 993	1 021	0	0	0	Ají páprika
Ajo	15 426	23 959	16 366	0	0	157	218	161	95	828	6 703	8 706	13 970	Ajo
Alcachofa	2 730	3 466	3 068	2 237	2 183	2 150	1 365	2 812	3 149	3 617	3 601	3 362	3 405	Alcachofa
Alfalfa	197 184	192 679	195 071	203 910	201 497	205 585	195 343	193 351	170 327	164 920	151 332	157 388	168 752	Alfalfa
Arroz	0	0	0	0	5 464	172 174	47 962	50 923	2 204	0	0	0	0	Arroz
Arveja grano verde	1 166	1 718	1 689	2 056	1 579	1 207	1 018	1 281	1 567	1 310	1 235	601	838	Arveja grano verde
Cebolla	26 177	34 967	19 126	28 283	21 776	22 967	31 244	37 515	36 388	65 199	26 050	15 881	19 072	Cebolla
Frijol grano seco	49	2	0	5	2	2	12	52	35	2 113	2 183	1 500	370	Frijol grano seco
Granada	0	570	240	434	3 190	672	9	0	0	0	0	0	240	Granada
Maíz amiláceo	16	38	0	6	0	157	1 084	4 341	1 389	3	0	20	5	Maíz amiláceo
Maíz chala	54 922	55 952	51 125	57 057	54 143	56 873	57 717	49 530	57 654	53 338	41 185	39 393	36 214	Maíz chala
Maíz choclo	4 367	0	0	0	51	603	383	0	0	1 010	6 448	6 155	747	Maíz choclo
Olivo	0	0	0	0	0	240	10 492	23 175	6 961	4 937	2 017	48	0	Olivo
Orégano	265	88	99	25	17	149	125	196	116	75	80	96	131	Orégano
Palto	454	234	8	457	426	4 801	8 711	12 249	2 414	1 003	2 006	501	13	Palto
Papa	32 416	59 522	18 354	19 622	16 576	12 593	17 512	17 890	25 467	86 768	64 253	17 446	57 886	Papa
Quinua	1 739	1 395	510	461	336	53	133	160	73	329	1 176	1 551	1 968	Quinua
Tomate	5 042	3 359	2 408	2 823	3 277	1 280	1 453	3 497	4 218	5 724	2 841	3 101	5 134	Tomate
Trigo	4 573	1 519	0	0	0	0	0	0	83	91	0	103	322	Trigo
Vid	2 507	1 790	7 771	6 500	3 232	3 571	1 572	924	661	2 052	4 121	4 248	6 511	Vid
Zanahoria	4 023	8 950	8 397	6 469	6 054	5 494	5 800	3 885	7 825	5 459	4 253	5 737	6 223	Zanahoria
Zapallo	1 246	4 694	8 992	7 395	6 858	4 495	2 271	4 587	5 702	5 130	1 594	1 797	343	Zapallo
<b>Otros Agrícolas</b>														<b>Otros Agrícolas</b>
Avena forrajera	13	118	152	235	280	309	629	2 442	1 345	646	126	0	0	Avena forrajera
Caña de azúcar	5 662	5 962	4 707	6 134	4 434	5 389	795	2 440	4 943	5 753	7 121	7 236	6 658	Caña de azúcar
Caña de azúcar (Alcohol)	224	149	201	214	253	201	151	250	249	294	348	245	258	Caña de azúcar (Alcohol)
Cebada forrajera	36	280	433	594	446	574	522	1 944	1 078	713	404	65	51	Cebada forrajera
Frijol Vainita	758	592	665	1 012	597	575	678	691	700	380	442	587	630	Frijol Vainita
Haba grano verde	328	1 139	1 113	3 738	2 740	1 655	747	413	568	519	64	55	329	Haba grano verde
Kiwicha	0	0	0	0	0	0	0	11	8	8	0	0	0	Kiwicha
Maíz amarillo duro	150	50	114	0	0	0	194	92	0	0	34	0	0	Maíz amarillo duro
Maíz morado	88	26	0	0	31	41	418	199	0	40	27	0	23	Maíz morado
Tuna	0	0	0	316	759	896	826	420	0	0	0	0	0	Tuna
<b>PECUARIO</b>														<b>PECUARIO</b>
Carne de ave 2/	13 403	12 808	13 008	14 224	12 619	12 932	14 390	15 188	14 193	15 815	14 637	13 914	13 645	Carne de ave 2/
Carne de ovino 2/	114	111	112	106	96	84	84	83	80	78	77	76	76	Carne de ovino 2/
Carne de porcino 2/	1 168	1 137	1 179	1 055	975	980	976	1 012	1 015	1 040	1 027	1 032	1 057	Carne de porcino 2/
Carne de vacuno 2/	436	421	476	444	417	454	446	467	452	441	476	486	489	Carne de vacuno 2/
Carne de caprino 2/	7	7	7	10	8	8	7	7	8	7	7	7	7	Carne de caprino 2/
Carne de alpaca 2/	102	102	105	105	107	112	121	122	122	123	124	123	116	Carne de alpaca 2/
Carne de llama 2/	28	27	28	31	33	36	37	37	38	38	38	37	34	Carne de llama 2/
Huevo	1 462	1 621	1 538	1 430	1 395	1 396	1 457	1 493	1 502	1 458	1 455	1 456	1 479	Huevo
Leche	28 762	27 687	28 514	33 412	29 467	32 726	32 174	32 914	31 905	33 565	32 871	31 916	31 348	Leche
<b>Otros Pecuarios</b>														<b>Otros Pecuarios</b>
Lana	0	0	6	13	13	14	0	0	0	0	0	0	0	Lana
Fibra de alpaca	0	0	18	36	42	54	0	0	0	0	0	0	0	Fibra de alpaca
Fibra de llama	0	0	6	8	11	15	0	0	0	0	0	0	0	Fibra de llama

1/ Cifras preliminares

2/ Peso Neto

Fuente: Ministerio de Agricultura y Gerencia Regional de Agricultura y Riego - Arequipa.

Elaboración: BCRP - Sucursal Arequipa. Departamento de Estudios Económicos.



ANEXO 2

**AREQUIPA: EXTRACCIÓN DE ESPECIES HIDROBIOLÓGICAS 1/  
(Toneladas métricas)**

ESPECIES	2024				2025									ESPECIES
	SET	OCT	NOV	DIC	ENE	FEB	MAR	ABR	MAY	JUN	JUL	AGO	SET	
<b>CHD 2/</b>	<b>3 959</b>	<b>4 869</b>	<b>1 392</b>	<b>6 579</b>	<b>12 789</b>	<b>9 776</b>	<b>5 652</b>	<b>16 687</b>	<b>21 154</b>	<b>12 278</b>	<b>4 978</b>	<b>5 647</b>	<b>26 642</b>	<b>CHD 2/</b>
1. Fresco	3 679	4 261	1 138	4 869	9 222	7 537	3 943	9 250	12 136	5 630	3 116	4 656	15 571	1. Fresco
2. Congelado	118	145	38	737	1 724	927	620	7 317	9 018	6 649	1 536	682	9 329	2. Congelado
3. Enlatado	162	463	216	973	1 843	1 312	1 089	120	0	0	327	308	1 741	3. Enlatado
<b>CHI 3/</b>	<b>0</b>	<b>0</b>	<b>0</b>	<b>0</b>	<b>23 774</b>	<b>26 060</b>	<b>29 447</b>	<b>5 695</b>	<b>0</b>	<b>0</b>	<b>13 852</b>	<b>4 400</b>	<b>0</b>	<b>CHI 3/</b>

1/ Cifras preliminares

2/ Consumo Humano Directo

3/ Consumo Humano Indirecto

Fuente: Ministerio de la Producción – PRODUCE y Gerencia Regional de Arequipa.

Elaboración: BCRP - Sucursal Arequipa. Departamento de Estudios Económicos.

ANEXO 3

AREQUIPA: PRODUCCIÓN MINERA 1/  
(unidades recuperables)

PRODUCTOS	2024			2025										PRODUCTOS
	OCT	NOV	DIC	ENE	FEB	MAR	ABR	MAY	JUN	JUL	AGO	SET	OCT	
<b>MINERÍA METÁLICA</b>														<b>MINERÍA METÁLICA</b>
Cobre (TMF)	31 407	30 862	34 135	29 923	24 911	31 974	31 249	25 356	32 681	27 925	32 535	35 060	30 621	Cobre (TMF)
Oro (KGF)	1 974	1 781	1 920	2 077	1 713	1 815	1 900	1 838	1 836	1 767	2 004	1 837	2 101	Oro (KGF)
Plata (KGF)	6 919	7 647	7 652	5 941	8 032	5 349	5 252	5 446	6 871	13 301	8 443	11 673	15 082	Plata (KGF)
Plomo (TMF)	1 672	1 708	1 726	1 430	1 249	1 612	1 488	1 457	1 627	1 482	1 379	1 394	1 525	Plomo (TMF)
Zinc (TMF)	2 146	2 310	2 441	2 126	1 829	2 153	2 229	2 013	1 867	2 029	1 823	1 770	2 127	Zinc (TMF)
Molibdeno (TMF)	469	731	1 041	575	983	992	885	563	514	745	919	868	970	Molibdeno (TMF)

1/ Cifras preliminares  
Fuente: Ministerio de Energía y Minas  
Elaboración: BCRP - Sucursal Arequipa. Departamento de Estudios Económicos.



ANEXO 4

AREQUIPA: ÍNDICE DE PRODUCCIÓN MANUFACTURERA 1/  
(Índice 1994=100,0)

DESCRIPCIÓN	2024			2025										DESCRIPCIÓN
	OCT	NOV	DIC	ENE	FEB	MAR	ABR	MAY	JUN	JUL	AGO	SET	OCT	
<b>MANUFACTURA PRIMARIA</b>	<b>115,8</b>	<b>109,6</b>	<b>115,6</b>	<b>146,4</b>	<b>140,1</b>	<b>150,4</b>	<b>129,9</b>	<b>144,0</b>	<b>126,9</b>	<b>104,9</b>	<b>100,3</b>	<b>109,6</b>	<b>131,6</b>	<b>MANUFACTURA PRIMARIA</b>
Conservas y Cong. De pescado	0,0	319,9	471,3	614,3	992,7	1 193,6	2 481,4	4 218,7	3 406,8	113,4	252,2	2119,7	4350,1	Conservas y Cong. De pescado
Harina y Aceite de pescado	0,0	0,0	0,0	84,2	90,7	104,5	20,4	0,0	0,0	47,0	14,6	0,0	0,0	Harina y Aceite de pescado
Productos de cobre	195,7	179,9	187,7	180,7	159,6	164,3	165,5	174,9	159,1	143,8	155,5	150,8	151,7	Productos de cobre
<b>MANUFACTURA NO PRIMARIA</b>	<b>295,1</b>	<b>285,1</b>	<b>279,1</b>	<b>268,1</b>	<b>253,8</b>	<b>252,9</b>	<b>249,0</b>	<b>264,3</b>	<b>247,5</b>	<b>253,1</b>	<b>276,8</b>	<b>285,2</b>	<b>298,2</b>	<b>MANUFACTURA NO PRIMARIA</b>
Productos lácteos	56,8	79,2	74,8	78,9	69,7	67,6	68,9	50,4	56,0	57,4	60,7	71,2	70,4	Productos lácteos
Cerveza y malta	315,9	313,3	297,3	295,1	289,4	269,3	241,7	269,4	268,3	250,4	253,6	317,2	326,8	Cerveza y malta
Bebidas No alcohólicas	1 378,8	1 379,1	1 359,8	1 244,9	1 191,3	1 046,9	997,5	1 284,3	978,6	1 072,2	1233,1	1164,1	1301,6	Bebidas No alcohólicas
Hilatura de fibras textiles	305,2	273,7	236,1	287,7	248,6	255,4	283,8	278,7	251,7	246,3	257,9	257,6	255,7	Hilatura de fibras textiles
Prendas de vestir	30,4	24,1	58,8	68,3	24,4	49,5	41,4	61,4	49,9	46,2	50,3	42,0	44,4	Prendas de vestir
Pintura, barnices y lacas	86,7	69,7	95,7	108,2	61,1	66,9	77,0	62,3	78,9	47,6	82,7	68,1	71,3	Pintura, barnices y lacas
Cemento	1 043,1	912,0	927,9	798,3	798,2	854,5	858,1	927,0	873,9	935,0	1062,4	997,8	1057,8	Cemento
<b>TOTAL</b>	<b>242,9</b>	<b>234,0</b>	<b>231,5</b>	<b>232,7</b>	<b>220,7</b>	<b>223,1</b>	<b>214,4</b>	<b>229,3</b>	<b>212,4</b>	<b>210,0</b>	<b>225,5</b>	<b>234,1</b>	<b>249,7</b>	<b>TOTAL</b>

1/ Cifras preliminares

Fuente: Empresas Industriales

Elaboración: BCRP, Sucursal Arequipa. Departamento de Estudios Económicos.



ANEXO 5

AREQUIPA: ÍNDICE DE PRODUCCIÓN MANUFACTURERA 1/  
(Variación porcentual)

DESCRIPCIÓN	2024			2025										DESCRIPCIÓN
	OCT	NOV	DIC	ENE	FEB	MAR	ABR	MAY	JUN	JUL	AGO	SET	OCT	
<b>MANUFACTURA PRIMARIA</b>	<b>-24,2</b>	<b>-20,1</b>	<b>-22,0</b>	<b>13,0</b>	<b>25,0</b>	<b>33,6</b>	<b>12,1</b>	<b>12,9</b>	<b>-5,7</b>	<b>-35,3</b>	<b>-15,3</b>	<b>-0,7</b>	<b>13,6</b>	<b>MANUFACTURA PRIMARIA</b>
Conservas y Cong. De pescado	0,0	-48,1	-58,0	-35,8	110,7	138,6	396,9	1174,3	1000,4	3060,3	0,0	0,0	0,0	Conservas y Cong. De pescado
Harina y Aceite de pescado	0,0	0,0	-100,0	0,0	0,0	0,0	0,0	0,0	-100,0	-48,9	6062,8	0,0	0,0	Harina y Aceite de pescado
Productos de cobre	-24,2	-18,8	-18,6	-11,1	-12,2	-9,7	-11,8	-16,8	-21,3	-32,2	-22,2	-19,1	-22,5	Productos de cobre
<b>MANUFACTURA NO PRIMARIA</b>	<b>2,3</b>	<b>0,9</b>	<b>0,6</b>	<b>-1,4</b>	<b>-2,8</b>	<b>-7,1</b>	<b>-4,7</b>	<b>-4,3</b>	<b>-1,7</b>	<b>-2,7</b>	<b>-3,5</b>	<b>-0,5</b>	<b>1,1</b>	<b>MANUFACTURA NO PRIMARIA</b>
Productos lácteos	13,8	36,2	4,8	37,0	-2,7	-10,7	-7,4	-32,6	-22,7	-23,8	-27,3	-8,6	23,9	Productos lácteos
Cerveza y malta	-1,7	-0,7	20,8	-0,2	-1,0	-7,3	2,7	-9,4	17,6	-6,0	-9,2	-1,8	3,4	Cerveza y malta
Bebidas No alcohólicas	15,1	2,7	-3,5	-8,2	-2,3	-3,8	-13,8	10,7	-5,5	10,0	-0,7	0,1	-5,6	Bebidas No alcohólicas
Hilatura de fibras textiles	8,9	8,5	-6,5	-6,4	-14,9	-16,0	-14,6	-12,5	-14,0	-8,1	-1,0	8,9	-16,2	Hilatura de fibras textiles
Prendas de vestir	-33,1	-36,1	-3,2	36,5	-63,1	51,5	2,3	70,1	12,4	-19,7	30,3	71,4	46,3	Prendas de vestir
Pintura, barnices y lacas	33,6	-37,7	11,5	-3,2	-20,1	-7,7	-27,7	-8,9	19,6	-45,2	0,6	35,1	-17,8	Pintura, barnices y lacas
Cemento	-2,2	-7,4	-6,7	-8,6	2,7	-5,2	-0,9	4,0	-0,2	4,6	4,7	-0,5	1,4	Cemento
<b>TOTAL</b>	<b>-2,4</b>	<b>-2,6</b>	<b>-3,4</b>	<b>0,9</b>	<b>1,3</b>	<b>-1,2</b>	<b>-2,1</b>	<b>-1,6</b>	<b>-2,4</b>	<b>-9,4</b>	<b>-5,2</b>	<b>-0,5</b>	<b>2,8</b>	<b>TOTAL</b>

1/ Cifras preliminares  
Fuente: Empresas Industriales.  
Elaboración: BCRP - Sucursal Arequipa. Departamento de Estudios Económicos.



ANEXO 6

**AREQUIPA: IMPORTACIONES POR EL PUERTO DE MATARANI 1/  
(Valor FOB - Millones de USD)**

DESCRIPCIÓN	2024			2025										DESCRIPCIÓN
	OCT	NOV	DIC	ENE	FEB	MAR	ABR	MAY	JUN	JUL	AGO	SET	OCT	
<b>I. BIENES DE CONSUMO</b>	<b>0,0</b>	<b>0,1</b>	<b>0,3</b>	<b>0,5</b>	<b>0,3</b>	<b>0,9</b>	<b>0,0</b>	<b>0,0</b>	<b>0,0</b>	<b>0,1</b>	<b>0,2</b>	<b>0,3</b>	<b>0,5</b>	<b>I. BIENES DE CONSUMO</b>
Bienes de Consumo no Duradero	0,0	0,1	0,3	0,5	0,3	0,9	0,0	0,0	0,0	0,0	0,1	0,3	0,5	Bienes de Consumo no Duradero
Bienes de Consumo Duradero	0,0	0,0	0,0	0,0	0,0	0,0	0,0	0,0	0,0	0,1	0,0	0,1	0,0	Bienes de Consumo Duradero
<b>II. INSUMOS</b>	<b>133,7</b>	<b>113,8</b>	<b>141,2</b>	<b>152,3</b>	<b>120,0</b>	<b>137,5</b>	<b>108,9</b>	<b>149,7</b>	<b>97,6</b>	<b>116,5</b>	<b>89,3</b>	<b>85,6</b>	<b>131,4</b>	<b>II. INSUMOS</b>
Combustibles, Lubricantes y Conexos	90,6	76,0	91,1	113,7	75,2	82,9	71,5	97,3	52,4	66,3	62,7	54,5	72,2	Combustibles, Lubricantes y Conexos
Materias Primas para la Agricultura	8,2	3,9	12,3	12,2	2,6	6,7	8,5	1,9	5,3	7,6	3,5	16,3	11,2	Materias Primas para la Agricultura
Materias Primas para la Industria	34,9	34,0	37,9	26,4	42,2	47,9	28,9	50,5	39,8	42,6	23,1	14,8	48,0	Materias Primas para la Industria
<b>III. BIENES DE CAPITAL</b>	<b>18,4</b>	<b>18,5</b>	<b>13,4</b>	<b>13,8</b>	<b>15,9</b>	<b>19,6</b>	<b>34,2</b>	<b>24,6</b>	<b>7,5</b>	<b>15,9</b>	<b>9,6</b>	<b>9,0</b>	<b>13,5</b>	<b>III. BIENES DE CAPITAL</b>
Materiales de Construcción	1,2	2,4	2,1	0,0	0,0	2,5	1,0	0,8	2,7	0,1	0,5	0,9	2,3	Materiales de Construcción
Bienes de Capital para la Agricultura	0,0	0,0	0,0	0,1	0,0	0,0	0,0	0,0	0,0	0,0	0,3	0,0	0,0	Bienes de Capital para la Agricultura
Bienes de Capital para la Industria	16,5	15,9	11,2	13,3	5,6	6,2	14,7	7,6	4,3	5,1	5,1	7,2	10,7	Bienes de Capital para la Industria
Equipos de Transporte	0,7	0,2	0,0	0,3	10,2	10,9	18,6	16,2	0,5	10,6	3,7	0,9	0,5	Equipos de Transporte
<b>TOTAL</b>	<b>152,1</b>	<b>132,4</b>	<b>155,0</b>	<b>166,6</b>	<b>136,2</b>	<b>158,0</b>	<b>143,2</b>	<b>174,3</b>	<b>105,1</b>	<b>132,4</b>	<b>99,0</b>	<b>94,9</b>	<b>145,4</b>	<b>TOTAL</b>

1/ Cifras preliminares

Fuente: SUNAT

Elaboración: BCRP - Sucursal Arequipa. Departamento de Estudios Económicos.

## ANEXO 7

## AREQUIPA: ESTRUCTURA DE IMPORTACIONES POR PRINCIPALES PAÍSES DE ORIGEN

ENERO - OCTUBRE

(Valor FOB - Millones de USD)

País	Principales Productos	% del Total	Valor FOB acumulado	Estructura % por país
<b>Estados Unidos</b>		<b>64,3</b>	<b>870,8</b>	<b>100,0%</b>
	Diesel B5, con un contenido de azufre <= 50 ppm		476,8	54,8%
	Diesel 2		182,0	20,9%
	Los demás aceites crudos de petróleo		46,8	5,4%
	Volquetes		39,5	4,5%
	Los demás aceites de petróleo		29,1	3,3%
	Autopropulsadas		12,4	1,4%
	Abonos, fosfato diatónico		10,2	1,2%
	Sulfhidrato de sodio		10,0	1,1%
	Maíz duro amarillo		8,9	1,0%
	Otros		55,1	6,3%
<b>Chile</b>		<b>7,7</b>	<b>104,3</b>	<b>100,0%</b>
	Explosivos preparados, dinamitas		30,4	29,2%
	Volquetes automotores		23,8	22,8%
	Los demás abonos minerales o químicos nitrogenados.		21,9	21,0%
	Otros		28,2	27,0%
<b>Uruguay</b>		<b>7,0</b>	<b>95,2</b>	<b>100,0%</b>
	Maíz duro amarillo		61,4	64,5%
	Los demás trigos		27,8	29,2%
	Diesel 2		3,0	3,2%
	Los demás residuos de la extracción del aceite de soja		2,9	3,1%
	Otros		0,0	0,0%
<b>Singapur</b>		<b>4,7</b>	<b>63,5</b>	<b>100,0%</b>
	Las demás barras, laminadas de acero		29,7	46,8%
	Biodiesel y sus mezclas, sin aceites de petróleo		14,7	23,2%
	Hulla bituminosa		7,1	11,2%
	Abonos, fosfato diatónico		4,4	6,9%
	Otros		7,5	11,9%
<b>Suiza</b>		<b>3,2</b>	<b>43,1</b>	<b>100,0%</b>
	Explosivos preparados, dinamitas		11,1	25,8%
	Los demás abonos minerales o químicos nitrogenados.		11,0	25,5%
	Ácido sulfúrico		7,3	17,0%
	Otros		13,7	31,7%
<b>Republica Popular De China</b>		<b>2,6</b>	<b>35,1</b>	<b>100,0%</b>
	Las demás manufacturas de hierro o acero (Bolas para molinos)		16,6	47,4%
	Productos de la molinería, malta, sin tostar		6,3	17,9%
	Células fotovoltaicas ensambladas en módulos		5,0	14,2%
	Trinitrotolueno (TNT)		1,4	3,8%
	Otros		5,8	16,7%
<b>Emiratos Árabes Unidos</b>		<b>2,3</b>	<b>31,5</b>	<b>100,0%</b>
	Los demás abonos minerales o químicos nitrogenados.		23,2	73,4%
	Explosivos preparados, dinamitas		3,3	10,4%
	Otros		5,1	16,2%
<b>México</b>		<b>2,0</b>	<b>26,9</b>	<b>100,0%</b>
	Las demás manufacturas de hierro o acero (Bolas para molinos)		16,5	61,1%
	Otros		10,5	38,9%
<b>Otros</b>		<b>6,2</b>	<b>84,7</b>	
<b>TOTAL</b>		<b>100,0</b>	<b>1 355,1</b>	

Fuente: SUNAT

Elaboración: BCRP - Sucursal Arequipa. Departamento de Estudios Económicos.





ANEXO 8

**AREQUIPA: ESTRUCTURA DE IMPORTACIONES POR PRINCIPALES PRODUCTOS**  
**ENERO - OCTUBRE**  
**(Valor FOB - Millones de USD)**

Producto	% del Total	Valor FOB acumulado	Estructura % por producto
<b>Diesel B5</b>	<b>35,2</b>	<b>476,8</b>	<b>100,0%</b>
Estados Unidos		476,8	100,0%
Otros		0,0	0,0%
<b>Diesel 2</b>	<b>13,7</b>	<b>185,1</b>	<b>100,0%</b>
Estados Unidos		182,0	98,3%
Otros		3,1	1,7%
<b>Maíz duro amarillo</b>	<b>6,4</b>	<b>87,4</b>	<b>100,0%</b>
Uruguay		61,4	70,3%
Reino Unido		17,1	19,6%
Otros		8,9	10,1%
<b>Volquetes automotores</b>	<b>4,7</b>	<b>63,3</b>	<b>100,0%</b>
Estados Unidos		39,5	62,4%
Chile		23,8	37,6%
Otros		0,0	0,0%
<b>Los demás abonos minerales o químicos nitrogenados.</b>	<b>4,1</b>	<b>56,1</b>	<b>100,0%</b>
Emiratos Árabes Unidos		23,2	41,3%
Chile		21,9	39,1%
Otros		11,0	19,6%
<b>Explosivos preparados, dinamitas</b>	<b>4,1</b>	<b>55,1</b>	<b>100,0%</b>
Chile		30,4	55,2%
Otros		24,7	44,8%
<b>Los demás aceites de petróleo</b>	<b>3,5</b>	<b>46,8</b>	<b>100,0%</b>
Estados Unidos		46,8	100,0%
Otros		0,0	0,0%
<b>Las demás manufacturas de hierro o acero (Bolas para molinos)</b>	<b>3,2</b>	<b>43,1</b>	<b>100,0%</b>
Republica Popular De China		16,6	38,6%
Mexico		16,5	38,2%
Otros		10,0	23,2%
<b>Las demás barras, laminadas de acero</b>	<b>2,9</b>	<b>38,8</b>	<b>100,0%</b>
Singapur		29,7	76,6%
Otros		9,1	23,4%
<b>Otros</b>	<b>22,3</b>	<b>302,6</b>	
<b>TOTAL</b>	<b>100,0</b>	<b>1 355,1</b>	

Fuente: SUNAT

Elaboración: BCRP - Sucursal Arequipa. Departamento de Estudios Económicos.

## ANEXO 9

AREQUIPA: CRÉDITOS  
(Saldo en millones de soles)

ENTIDADES FINANCIERAS	2024			2025										ENTIDADES FINANCIERAS
	OCT	NOV	DIC	ENE	FEB	MAR	ABR	MAY	JUN	JUL	AGO	SET	OCT	
I. BANCO DE LA NACION	464	474	481	484	483	484	484	496	499	507	515	513	501	I. BANCO DE LA NACION
II. AGROBANCO	22	24	25	26	26	25	24	24	23	23	22	21	20	II. AGROBANCO
III. BANCA MULTIPLE	8 663	8 908	8 967	9 782	9 787	9 902	9 793	9 827	10 226	10 152	10 205	10 522	10 742	III. BANCA MULTIPLE
IV. INST. NO BANCARIAS	5 256	5 303	5 360	4 529	4 549	4 566	4 585	4 604	4 520	4 583	4 607	4 645	4 672	IV. INST. NO BANCARIAS
Empresas Financieras	1 271	1 281	1 282	426	428	432	432	435	332	333	331	333	336	Empresas Financieras
Cajas Municipales	3 895	3 931	3 986	4 009	4 025	4 037	4 055	4 071	4 089	4 151	4 176	4 209	4 232	Cajas Municipales
Cajas Rurales	89	91	93	93	95	97	97	98	99	100	100	103	104	Cajas Rurales
Empresas de Créditos	0	0	0	0	0	0	0	0	0	0	0	0	0	Empresas de Créditos
<b>TOTAL (I+II+III+IV)</b>	<b>14 405</b>	<b>14 709</b>	<b>14 834</b>	<b>14 821</b>	<b>14 845</b>	<b>14 976</b>	<b>14 886</b>	<b>14 950</b>	<b>15 268</b>	<b>15 265</b>	<b>15 350</b>	<b>15 701</b>	<b>15 935</b>	<b>TOTAL (I+II+III)</b>
En M/N	13 253	13 483	13 583	13 571	13 578	13 755	13 697	13 754	14 089	14 106	14 197	14 552	14 751	En M/N
En M/E	1 152	1 226	1 251	1 250	1 268	1 221	1 188	1 197	1 179	1 159	1 153	1 149	1 184	En M/E

Fuente: SBS y AFP.

Elaboración: BCRP, Sucursal Arequipa. Departamento de Estudios Económicos.

ANEXO 10

**AREQUIPA: DEPÓSITOS**  
(Saldo en millones de soles)

ENTIDADES FINANCIERAS	2024			2025										ENTIDADES FINANCIERAS
	OCT	NOV	DIC	ENE	FEB	MAR	ABR	MAY	JUN	JUL	AGO	SET	OCT	
<b>I. BANCO DE LA NACION</b>	<b>1 257</b>	<b>1 269</b>	<b>1 267</b>	<b>1 302</b>	<b>1 277</b>	<b>1 266</b>	<b>1 278</b>	<b>1 285</b>	<b>1 283</b>	<b>1 323</b>	<b>1 315</b>	<b>1 355</b>	<b>1 364</b>	<b>I. BANCO DE LA NACION</b>
<b>II. BANCA MULTIPLE</b>	<b>10 664</b>	<b>10 729</b>	<b>10 932</b>	<b>11 542</b>	<b>11 551</b>	<b>11 992</b>	<b>11 840</b>	<b>11 800</b>	<b>11 784</b>	<b>12 017</b>	<b>12 154</b>	<b>12 405</b>	<b>12 572</b>	<b>II. BANCA MULTIPLE</b>
<b>III. INST. NO BANCARIAS</b>	<b>6 227</b>	<b>6 322</b>	<b>6 310</b>	<b>5 886</b>	<b>5 877</b>	<b>5 872</b>	<b>5 893</b>	<b>5 955</b>	<b>5 939</b>	<b>6 008</b>	<b>6 026</b>	<b>6 021</b>	<b>6 088</b>	<b>III. INST. NO BANCARIAS</b>
Empresas Financieras	676	687	695	232	234	243	246	254	232	233	231	225	227	Empresas Financieras
Cajas Municipales	5 500	5 584	5 566	5 605	5 593	5 576	5 596	5 644	5 649	5 719	5 740	5 740	5 804	Cajas Municipales
Cajas Rurales	50	52	49	49	50	53	52	58	58	57	56	56	57	Cajas Rurales
<b>TOTAL (I+II+III)</b>	<b>18 147</b>	<b>18 320</b>	<b>18 509</b>	<b>18 730</b>	<b>18 705</b>	<b>19 130</b>	<b>19 011</b>	<b>19 041</b>	<b>19 005</b>	<b>19 348</b>	<b>19 496</b>	<b>19 780</b>	<b>20 024</b>	<b>TOTAL (I+II+III)</b>
<b>En M/N</b>	<b>13 970</b>	<b>14 140</b>	<b>14 363</b>	<b>14 408</b>	<b>14 127</b>	<b>14 483</b>	<b>14 421</b>	<b>14 400</b>	<b>14 243</b>	<b>14 591</b>	<b>14 724</b>	<b>14 781</b>	<b>14 821</b>	<b>En M/N</b>
<b>En M/E</b>	<b>4 177</b>	<b>4 180</b>	<b>4 146</b>	<b>4 322</b>	<b>4 578</b>	<b>4 647</b>	<b>4 590</b>	<b>4 641</b>	<b>4 762</b>	<b>4 757</b>	<b>4 772</b>	<b>4 999</b>	<b>5 203</b>	<b>En M/E</b>

Fuente: SBS y AFP.

Elaboración: BCRP, Sucursal Arequipa. Departamento de Estudios Económicos.

ANEXO 11

AREQUIPA: INGRESOS RECAUDADOS POR EL GOBIERNO CENTRAL  
(Millones de soles)

DESCRIPCIÓN	2024			2025										DESCRIPCIÓN
	OCT	NOV	DIC	ENE	FEB	MAR	ABR	MAY	JUN	JUL	AGO	SET	OCT	
I. INGRESOS TRIBUTARIOS	520	625	516	584	520	522	754	496	499	503	615	467	562	I. INGRESOS TRIBUTARIOS
1. Impuesto a los Ingresos	163	226	219	226	139	210	420	184	149	154	257	157	233	1. Impuesto a los ingresos
- Personas Naturales	42	91	102	54	50	42	117	64	39	39	114	44	43	- Personas Naturales
- Personas Jurídicas	116	132	112	169	87	147	223	96	82	101	138	108	186	- Personas Jurídicas
- Regularizaciones	5	3	5	3	2	21	80	24	28	14	5	5	4	- Regularizaciones
2. Impuesto a la Importación	1	0	1	0	0	0	0	0	0	0	0	0	1	2. Impuesto a la importación
3. Impuesto General a las Ventas	258	251	223	263	235	237	257	213	257	254	239	237	256	3. Impuesto general a las ventas
- Operaciones Internas	125	124	131	139	124	118	136	125	133	139	146	151	169	- Operaciones Internas
- Operaciones Externas	133	127	93	123	111	119	121	88	124	115	93	86	86	- Operaciones Externas
4. Impuesto Selectivo al Consumo	77	62	47	73	64	51	59	40	71	69	61	53	46	4. Impuesto selectivo al consumo
5. Otros Ingresos Tributarios	21	85	26	22	81	23	18	59	22	26	57	21	26	5. Otros ingresos tributarios
II. INGR. NO TRIBUTARIOS	1	2	21	21	6	6	4	12	11	6	8	6	3	II. INGR. NO TRIBUTARIOS
INGRESOS CORRIENTES (I+II)	521	628	537	605	526	528	759	508	509	509	623	474	565	INGRESOS CORRIENTES (I+II)

Fuente: SUNAT  
Elaboración: BCRP, Sucursal Arequipa. Departamento de Estudios Económicos.



ANEXO 12

**AREQUIPA: EJECUCIÓN DE GASTOS DEL GOBIERNO NACIONAL 3/**  
(Millones de soles)

DESCRIPCIÓN	2024			2025										DESCRIPCIÓN
	OCT	NOV	DIC	ENE	FEB	MAR	ABR	MAY	JUN	JUL	AGO	SET	OCT	
<b>GASTOS NO FINANCIEROS</b>	<b>186</b>	<b>199</b>	<b>271</b>	<b>193</b>	<b>188</b>	<b>174</b>	<b>205</b>	<b>196</b>	<b>208</b>	<b>266</b>	<b>179</b>	<b>185</b>	<b>215</b>	<b>GASTOS NO FINANCIEROS</b>
<b>A. GASTOS CORRIENTES</b>	<b>157</b>	<b>149</b>	<b>207</b>	<b>166</b>	<b>162</b>	<b>151</b>	<b>160</b>	<b>164</b>	<b>169</b>	<b>238</b>	<b>154</b>	<b>154</b>	<b>163</b>	<b>A. GASTOS CORRIENTES</b>
1. Remuneraciones	80	79	94	83	76	73	75	82	75	92	74	78	77	1. Remuneraciones
2. Bienes y servicios	30	27	41	11	19	29	33	27	29	26	25	23	35	2. Bienes y servicios
3. Transferencias 1/	47	43	71	72	67	49	52	55	65	121	55	54	51	3. Transferencias 1/
<b>B. GASTOS DE CAPITAL</b>	<b>30</b>	<b>49</b>	<b>64</b>	<b>27</b>	<b>26</b>	<b>23</b>	<b>45</b>	<b>32</b>	<b>39</b>	<b>28</b>	<b>25</b>	<b>30</b>	<b>52</b>	<b>B. GASTOS DE CAPITAL</b>
1. Formación bruta de capital	29	46	61	27	26	23	45	31	39	28	25	30	35	1. Formación bruta de capital
2. Otros gastos de capital 2/	0	4	3	0	0	0	0	1	0	0	0	0	17	2. Otros gastos de capital 2/

1/ Incluye el pago de pensiones, donaciones, transferencias y otros gastos corrientes.

2/ Incluye donaciones y transferencias.

3/ Información actualizada al 31 de octubre de 2025.

Fuente: MEF

Elaboración: BCRP, Sucursal Arequipa. Departamento de Estudios Económicos.

ANEXO 13

AREQUIPA: EJECUCIÓN DE GASTOS DEL GOBIERNO REGIONAL 3/  
(Millones de soles)

DESCRIPCIÓN	2024			2025										DESCRIPCIÓN
	OCT	NOV	DIC	ENE	FEB	MAR	ABR	MAY	JUN	JUL	AGO	SET	OCT	
GASTOS NO FINANCIEROS	235	240	346	193	175	209	215	216	387	261	222	250	228	GASTOS NO FINANCIEROS
A. GASTOS CORRIENTES	176	176	276	179	148	159	168	177	177	215	169	176	179	A. GASTOS CORRIENTES
1. Remuneraciones	133	130	164	159	126	131	133	143	134	151	133	135	136	1. Remuneraciones
2. Bienes y servicios	29	30	91	2	7	14	21	19	29	26	23	27	29	2. Bienes y servicios
3. Transferencias 1/	15	15	20	17	14	14	14	14	14	38	14	14	14	3. Transferencias 1/
B. GASTOS DE CAPITAL	59	64	70	14	27	50	47	40	210	46	53	74	49	B. GASTOS DE CAPITAL
1. Formación bruta de capital	59	64	69	14	27	50	47	40	210	46	53	59	49	1. Formación bruta de capital
2. Otros gastos de capital 2/	0	0	1	0	0	0	0	0	0	0	0	15	0	2. Otros gastos de capital 2/

1/ Incluye el pago de pensiones, donaciones, transferencias y otros gastos corrientes.

2/ Incluye donaciones y transferencias.

3/ Información actualizada al 31 de octubre de 2025.

Fuente: MEF

Elaboración: BCRP, Sucursal Arequipa. Departamento de Estudios Económicos.



ANEXO 14

**AREQUIPA: EJECUCIÓN DE GASTOS DE LOS GOBIERNOS LOCALES 3/**  
(Millones de soles)

DESCRIPCIÓN	2024			2025										DESCRIPCIÓN
	OCT	NOV	DIC	ENE	FEB	MAR	ABR	MAY	JUN	JUL	AGO	SET	OCT	
<b>GASTOS NO FINANCIEROS</b>	<b>189</b>	<b>192</b>	<b>392</b>	<b>99</b>	<b>150</b>	<b>178</b>	<b>167</b>	<b>191</b>	<b>207</b>	<b>226</b>	<b>201</b>	<b>235</b>	<b>184</b>	<b>GASTOS NO FINANCIEROS</b>
<b>A. GASTOS CORRIENTES</b>	<b>73</b>	<b>81</b>	<b>152</b>	<b>50</b>	<b>69</b>	<b>76</b>	<b>78</b>	<b>92</b>	<b>91</b>	<b>94</b>	<b>82</b>	<b>85</b>	<b>79</b>	<b>A. GASTOS CORRIENTES</b>
1. Remuneraciones	29	33	46	35	33	32	32	41	32	47	32	32	32	1. Remuneraciones
2. Bienes y servicios	39	42	97	14	33	42	41	44	51	45	44	47	40	2. Bienes y servicios
3. Transferencias 1/	5	6	8	2	3	3	4	7	8	2	6	5	7	3. Transferencias 1/
<b>B. GASTOS DE CAPITAL</b>	<b>116</b>	<b>111</b>	<b>240</b>	<b>49</b>	<b>82</b>	<b>102</b>	<b>89</b>	<b>100</b>	<b>115</b>	<b>132</b>	<b>120</b>	<b>151</b>	<b>105</b>	<b>B. GASTOS DE CAPITAL</b>
1. Formación bruta de capital	116	111	240	47	81	101	89	99	115	132	120	150	105	1. Formación bruta de capital
2. Otros gastos de capital 2/	0	0	0	2	0	1	0	1	0	0	0	1	0	2. Otros gastos de capital 2/

1/ Incluye el pago de pensiones, donaciones, transferencias y otros gastos corrientes.

2/ Incluye donaciones y transferencias.

3/ Información actualizada al 31 de octubre de 2025.

Fuente: MEF

Elaboración: BCRP, Sucursal Arequipa. Departamento de Estudios Económicos.