

BANCO CENTRAL DE RESERVA DEL PERU

SUCURSAL AREQUIPA



AREQUIPA: Síntesis de Actividad Económica

Setiembre 2025¹

Departamento de Estudios Económicos

¹En el presente informe participaron Nilda Cabrera, Alberto Carrasco, Angel Frisancho y Diego Camacho.

ÍNDICE

Página

RESUMEN EJECUTIVO	3
I. ACTIVIDAD PRODUCTIVA	5
1. Actividad primaria	5
1.1 Sector agropecuario	5
1.2 Sector pesca.....	7
1.3 Sector minería	8
2. Otros indicadores sectoriales	9
2.1 Sector manufactura.....	9
2.2 Sector construcción	10
II. CRÉDITOS Y DEPÓSITOS.....	11
1. Créditos	11
2. Depósitos.....	13
III. EJECUCIÓN DEL PRESUPUESTO DE GASTOS DEL GOBIERNO GENERAL	14
1. Ejecución del gasto corriente no financiero.....	14
IV. ANEXOS.....	17

RESUMEN EJECUTIVO

Principales hechos de importancia

- En setiembre, los **sectores primarios** reportaron resultados mixtos. Por un lado, el **sector agropecuario** disminuyó 15,9 por ciento; mientras que, por otro lado, los sectores de **pesca y minería** crecieron 184,4 por ciento y 4,8 por ciento, respectivamente.
- En cuanto a los otros **indicadores económicos**, el **sector manufactura** reportó una contracción de 0,4 por ciento en setiembre; mientras que, la **inversión pública** (formación bruta de capital) tuvo un incremento de 13,1 por ciento en términos reales. Con respecto a los indicadores financieros, al finalizar el mes de setiembre, los **créditos** se expandieron 10,1 por ciento interanual y los **depósitos** reportaron un crecimiento de 8,3 por ciento respecto al mismo mes del año anterior.

Actividad primaria

- El **sector agropecuario** se contrajo 15,9 por ciento con respecto a su comparativo interanual en setiembre, como resultado de la menor producción reportada en el subsector agrícola (-32,2 por ciento), ante las menores áreas cosechadas de productos orientados al mercado interno (-37,6 por ciento). Entre enero y setiembre, el sector acumuló una expansión de 6,5 por ciento.
- En setiembre, el **sector pesca** tuvo un crecimiento de 184,4 por ciento en términos interanuales, debido al mayor desembarque de especies hidrobiológicas destinadas al consumo humano directo (572,9 por ciento). En el mes, no hubo captura de especies destinadas al consumo humano indirecto, al igual que en setiembre del año previo. Entre enero y setiembre, el sector pesca acumuló una caída de 19,1 por ciento con respecto al mismo periodo del año anterior.
- La **actividad minera** se expandió 4,8 por ciento interanual en setiembre, como resultado de los mayores volúmenes de producción de cobre (12,2 por ciento) y plata (45,5 por ciento). En contraste, se registró una caída en la producción de molibdeno (-9,1 por ciento), oro (-5,7 por ciento), zinc (-22,3 por ciento) y plomo (-16,2 por ciento). Entre enero y setiembre, el sector minería retrocedió 4,7 por ciento con respecto al mismo periodo del año previo.

Otros indicadores de actividad económica

- En setiembre, el **sector manufactura** registró una contracción de 0,4 por ciento con respecto al período comparativo interanual, ante la menor producción en la actividad fabril primaria (-0,7 por ciento) y el menor dinamismo reportado en el subsector fabril no primario (-0,3 por ciento). Entre enero y setiembre, el sector acumuló una contracción de 2,3 por ciento con respecto al mismo período del año anterior, como resultado de la menor actividad del subsector fabril no primario (-3,2 por ciento).
- En setiembre, los **despachos de cemento** orientados al mercado nacional reportaron un crecimiento de 5,5 por ciento frente a su comparativo interanual. Entre los meses de enero y setiembre, los envíos de cemento al mercado nacional acumularon una expansión de 1,0 por ciento en términos interanuales.
- Al cierre de setiembre, el saldo de **créditos** en la región fue de S/ 15 701 millones, lo que implicó un crecimiento de 10,1 por ciento con respecto a su comparativo interanual, fundamentalmente por las mayores colocaciones de la Banca Múltiple (22,8 por ciento) y las Cajas Municipales (9,1 por ciento). Por su lado, los **depósitos** registraron un saldo de S/ 19 780 millones, evidenciando una expansión de 8,3 por ciento en términos

interanuales, ante los mayores depósitos a la vista (10,1 por ciento) y de ahorro (14,5 por ciento).

- En setiembre, la **inversión pública** (formación bruta de capital) totalizó S/ 238 millones, lo que significó una expansión real de 13,1 por ciento interanual. Este resultado se debió al incremento de inversión del Gobierno nacional (26,2 por ciento) y gobiernos locales (17,5 por ciento). Entre enero y setiembre, la inversión pública creció 8,2 por ciento en términos reales.

CUADRO N° 1
AREQUIPA: OTROS INDICADORES DE ACTIVIDAD ECONÓMICA
(Variación % respecto a similar mes del año anterior)

	Abr.25	May.25	Jun.25	Jul.25	Ago.25	Set.25
Producción industrial 1/	↓ -2,1	↓ -1,6	↓ -2,4	↓ -9,4	↓ -5,2	↓ -0,4
Despachos de cemento 1/	↓ -4,3	↑ 5,9	↑ 4,1	↑ 0,3	↑ 0,9	↑ 5,5
Crédito total 2/	↑ 6,7	↑ 5,1	↑ 7,0	↑ 8,4	↑ 9,1	↑ 10,1
Depósitos 2/	↑ 11,0	↑ 11,4	↑ 10,4	↑ 10,9	↑ 9,0	↑ 8,3
Inversión Pública 1/	↑ 8,1	↓ -14,6	↑ 85,2	↓ -18,9	↓ -0,8	↑ 13,1

1/ En términos reales.

2/ En términos nominales.

Fuente: BCRP – Sucursal Arequipa, SBS, SUNAT, PRODUCE y MEF.

I. ACTIVIDAD PRODUCTIVA

1. Actividad primaria

1.1 Sector agropecuario

- En setiembre, el **sector agropecuario** reportó una contracción de 15,9 por ciento respecto a su comparativo interanual, como resultado de la menor producción reportada en el subsector agrícola (-32,2 por ciento), ante las menores áreas cosechadas de productos orientados al mercado interno (-37,6 por ciento); en contraste, se registró mayor dinamismo en el subsector pecuario (5,3 por ciento). Entre enero y setiembre, el sector acumuló una expansión de 6,5 por ciento, debido a la mayor actividad agrícola (6,4 por ciento) y pecuaria (6,7 por ciento).

CUADRO N° 2
AREQUIPA: SECTOR AGROPECUARIO 1/
(Miles de toneladas)

Subsectores	Estructura Porcentual 2024 2/	Setiembre				Enero-Setiembre			
		2024	2025	Var. %	Contribución al crecimiento 3/	2024	2025	Var. %	Contribución al crecimiento 3/
SECTOR AGRÍCOLA	58,5			-32,2	-14,7			6,4	3,8
Orientada al mercado externo y agroindustria 2/	9,5			7,0	0,8			56,6	9,8
Alcachofa	2,3	4,3	3,4	-22,2	-0,7	29,2	24,5	-16,3	-0,3
Aji Paprika	2,3	0,0	0,0	-	-	9,2	12,1	31,8	1,2
Granada	0,3	1,0	0,0	-100,0	0,0	7,1	4,3	-39,5	-0,1
Olivo	0,2	0,0	0,0	-	-	2,1	47,9	5/	108,5
Orégano	0,4	0,2	0,1	-49,6	-0,1	1,5	0,9	-41,6	-0,1
Palta	1,8	1,4	0,5	-64,2	-0,2	36,2	32,6	-10,0	-0,2
Quinua	0,3	1,9	1,6	-19,8	-0,2	3,3	4,3	28,3	0,1
Vid	1,8	0,8	4,2	461,9	16,9	19,5	26,9	38,2	0,7
Orientada al mercado interno 2/	48,9			-37,6	-33,0			-4,1	-3,4
Ajo	3,0	8,1	8,7	7,8	0,4	14,8	16,9	13,7	0,1
Alfalfa	11,2	173,4	157,4	-9,2	-1,0	1769,3	1643,7	-7,1	-0,7
Arroz	9,4	0,0	0,0	-	-	283,9	278,7	-1,8	-0,2
Arveja grano verde	0,6	1,2	0,6	-49,2	-0,2	11,7	11,9	1,2	0,0
Cebolla	8,0	11,7	15,9	36,1	1,9	278,2	285,3	2,5	0,2
Frijol grano seco	0,4	0,9	1,5	59,3	1,1	4,8	5,9	22,5	0,1
Maíz chala	2,9	48,8	39,3	-19,5	-0,4	599,6	466,8	-22,2	-0,5
Maíz choclo	0,6	16,6	6,2	-62,9	-1,3	22,7	14,6	-35,5	-0,1
Maíz amiláceo	0,4	0,0	0,0	-41,9	0,0	7,7	7,0	-9,5	0,0
Papa	6,4	82,6	17,4	-78,9	-3,8	240,3	278,1	15,7	1,0
Tomate	1,6	5,0	3,1	-37,4	-0,5	43,5	28,2	-35,1	-0,3
Trigo	0,2	0,3	0,1	-69,7	0,0	0,7	0,3	-59,5	0,0
Zanahoria	1,0	5,8	5,7	-0,4	0,0	56,1	51,0	-9,1	-0,1
Zapallo	1,2	1,8	1,8	-1,7	0,0	55,4	39,8	-28,1	-0,2
SECTOR PECUARIO	41,5			5,3	2,9			6,7	2,7
Carne de ave 4/	24,8	13,6	13,9	2,3	0,7	123,2	127,9	3,8	0,9
Carne de ovino 4/	0,2	0,1	0,1	-33,9	-0,1	1,2	0,8	-35,4	0,0
Carne de porcino 4/	1,9	1,1	1,0	-10,1	-0,2	9,9	9,1	-7,6	-0,1
Carne de vacuno 4/	0,9	0,4	0,5	13,4	0,2	3,9	4,1	3,9	0,0
Fibra Alpaca	0,1	0,0	0,0	-	-	0,1	0,1	13,1	0,0
Huevos	2,2	1,4	1,5	1,1	0,0	12,9	13,0	1,2	0,0
Leche	11,2	27,7	31,9	15,4	2,5	247,1	290,9	17,8	2,1
SECTOR AGROPECUARIO	100,0			-15,9	-15,9			6,5	6,5

1/ Cifras preliminares.

2/ A precios de 2007.

3/ En base a la estructura de similar periodo de 2024.

4/ Peso Neto.

5/ Variación mayor a 1 000 por ciento

Fuente: Ministerio de Agricultura y Riego y Gerencia Regional de Agricultura y Riego - Arequipa.

Elaboración: BCRP - Sucursal Arequipa. Departamento de Estudios Económicos.

- La contracción del **subsector agrícola**, en setiembre, obedeció a las menores áreas cosechadas de cultivos orientados al mercado interno (-37,6 por ciento), de productos tales como papa (-78,9 por ciento), maíz choclo (-62,9 por ciento), alfalfa (-9,2 por ciento), tomate (-37,4 por ciento), arveja grano verde (-49,2 por ciento), maíz amiláceo (-41,9 por ciento), maíz chala (-19,5 por ciento), trigo (-69,7 por ciento), zanahoria (-0,4 por ciento) y zapallo (-1,7 por ciento). Por el contrario, en el caso de los cultivos dirigidos al mercado externo y agroindustria, se registró una expansión de 7,0 por ciento, debido a la mayor producción de vid (461,9 por ciento).

- Entre enero y setiembre, la actividad agrícola creció 6,4 por ciento, como resultado de la mayor producción de cultivos orientados al mercado externo y agroindustria (56,6 por ciento), especialmente por el mayor volumen cosechado de olivo que superó el mil por ciento de variación, además de ají paprika (31,8 por ciento), vid (38,2 por ciento) y quinua (28,3 por ciento). En contraste, en el caso de los cultivos dirigidos al mercado interno, se registró una contracción de 4,1 por ciento, debido a la menor producción de alfalfa (-7,1 por ciento), maíz chala (-22,2 por ciento), tomate (-35,1 por ciento), arroz (-1,8 por ciento), zapallo (-28,1 por ciento), maíz choclo (-35,5 por ciento), zanahoria (-9,1 por ciento), maíz amiláceo (-9,5 por ciento) y trigo (-59,5 por ciento).
- En setiembre, el **subsector pecuario** reportó un crecimiento de 5,3 por ciento, por el mayor volumen producido de leche (15,4 por ciento), carne de ave (2,3 por ciento), carne de vacuno (13,4 por ciento) y huevos (1,1 por ciento). Entre enero y setiembre, el subsector pecuario acumuló una expansión de 6,7 por ciento, ante la mayor producción de leche (17,8 por ciento), carne de ave (3,8 por ciento), carne de vacuno (3,9 por ciento), fibra alpaca (13,1 por ciento) y huevos (1,2 por ciento).
- En cuanto al avance **de siembras de la campaña actual (2025/2026)**, al cierre de setiembre, se registraron un total de 9 971 hectáreas instaladas, lo que representó una contracción de 20,1 por ciento con respecto al mismo período de la campaña anterior (2024/2025). Dicho resultado fue reflejo de las menores áreas sembradas de cultivos transitorios (-18,9 por ciento), como arroz (-78,6 por ciento), maíz chala (-14,5 por ciento), papa (-20,6 por ciento), ajo (-67,0 por ciento), cebolla (-11,7 por ciento), haba grano verde (-28,7 por ciento), arveja grano verde (-21,9 por ciento), maíz amiláceo (-4,7 por ciento), zanahoria (-8,6 por ciento), tomate (-19,4 por ciento), frijol grano seco (-33,3 por ciento), entre otros cultivos. De manera similar, se reportaron menores superficies sembradas de cultivos permanentes y semipermanentes (-33,1 por ciento), principalmente por la menor siembra de alfalfa (-27,7 por ciento), alcachofa (-43,8 por ciento), vid (-74,0 por ciento), palta (-28,6 por ciento), entre otros.

CUADRO N° 3
AREQUIPA: SUPERFICIE SEMBRADA 1/
(En hectáreas)

	Campaña agrícola 2/		Variación	
	2024/2025	2025/2026	Absoluta	Porcentual
Cultivos Transitorios	11 436	9 275	-2 161	-18,9
Ajo	364	120	-244	-67,0
Arroz	676	145	-531	-78,6
Arveja grano verde	525	410	-115	-21,9
Cebolla	1 847	1 630	-217	-11,7
Frijol grano seco	24	16	-8	-33,3
Haba grano verde	655	467	-188	-28,7
Maíz Amiláceo	1 611	1 535	-76	-4,7
Maíz chala	1 985	1 698	-287	-14,5
Maíz choclo	3	29	26	866,7
Papa	1 246	989	-257	-20,6
Quinua	290	479	189	65,2
Tomate	124	100	-24	-19,4
Zanahoria	385	352	-33	-8,6
Zapallo	388	397	9	2,3
Otros	1 313	908	-405	-30,8
Cultivos Permanentes y Semipermanentes	1 041	696	-345	-33,1
Alcachofa	210	118	-92	-43,8
Alfalfa	764	552	- 212	-27,7
Caña de azúcar	0	5	5	-
Olivo	0	0	0	-
Palta	7	5	-2	-28,6
Vid	50	13	-37	-74,0
Otros	10	3	-7	-70,0
Total	12 477	9 971	-2 506	-20,1

1/ Cifras preliminares.

2/ Entre agosto y setiembre.

Fuente: Gerencia Regional de Agricultura y Riego - Arequipa.

Elaboración: BCRP - Sucursal Arequipa. Departamento de Estudios Económicos.

1.2 Sector pesca

- En setiembre, el **sector pesca** registró un crecimiento de 184,4 por ciento en términos interanuales, debido al mayor desembarque de especies hidrobiológicas destinadas al consumo humano directo (572,9 por ciento). Dentro de esta categoría, destacó la mayor extracción en las líneas de fresco (323,2 por ciento) -de ejemplares tales como bonito, jurel y caballa-, congelado (variación superior a mil por ciento) y enlatado (974,4 por ciento). Por otro lado, al igual que el mismo mes del año previo, no se registró captura de anchoveta para el consumo humano indirecto.
- Entre enero y setiembre, el sector pesca acumuló una caída de 19,1 por ciento con respecto al mismo periodo del año anterior. Esto se debió a los menores volúmenes desembarcados de productos en estado fresco (-10,8 por ciento) -que concentran los mayores valores de producción entre los recursos marinos- y enlatados (-61,0 por ciento). En contraste, se reportó un incremento en la captura de anchoveta para el consumo humano indirecto (180,6 por ciento), lo que permitió atenuar parcialmente la caída acumulada del sector.

CUADRO N° 4
AREQUIPA: SECTOR PESCA 1/
(En toneladas)

	Setiembre			Enero - Setiembre		
	2024	2025	Var. %	2024	2025	Var. %
Consumo Humano Directo	3 959	26 642	572,9	115 518	115 602	0,1
Fresco	3 679	15 571	323,2	79 704	71 059	-10,8
Congelado	118	9 329	3/	18 534	37 803	104,0
Enlatado	162	1 741	974,4	17 280	6 740	-61,0
Consumo Humano Indirecto	0	0	-	36 788	103 229	180,6
SECTOR PESCA 2/			184,4			-19,1

1/ Cifras preliminares.

2/ Valor de producción a precios de 2007.

3/ Variación mayor a 1000 por ciento.

Fuente: Ministerio de la Producción – PRODUCE y Gerencia Regional de Arequipa.

Elaboración: BCRP - Sucursal Arequipa. Departamento de Estudios Económicos.

- En setiembre, el **precio promedio internacional de la harina de pescado** alcanzó los USD 1 734 por tonelada, lo que significó un aumento de 8,8 por ciento en el periodo comparativo interanual y un incremento de 2,0 por ciento en el periodo intermensual.

GRÁFICO N° 1
COTIZACIÓN INTERNACIONAL DE HARINA DE PESCADO
(Hamburgo - USD/TM)

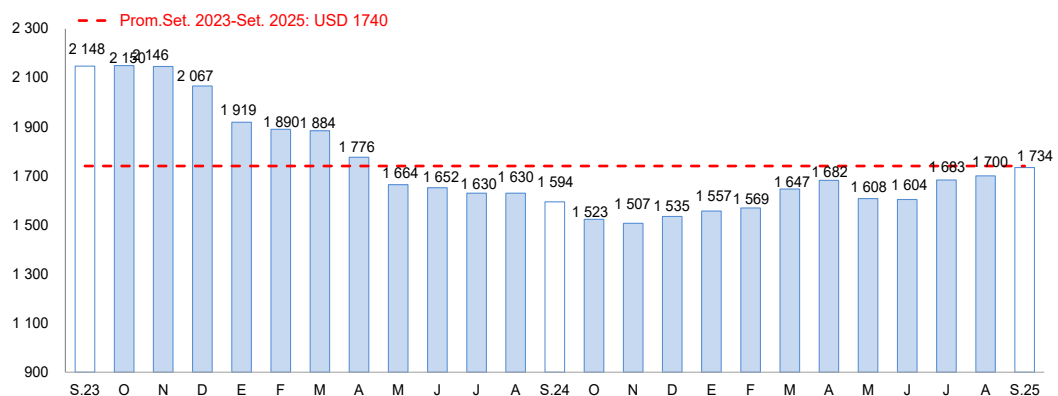

Fuente: Reuters y Bloomberg.

Elaboración: BCRP – Sucursal Arequipa. Departamento de Estudios Económicos



1.3 Sector minería

- En setiembre, la **actividad minera** se expandió 4,8 por ciento en el periodo interanual, como resultado de los mayores volúmenes de producción de cobre (12,2 por ciento) y plata (45,5 por ciento). En contraste, se registró una caída en la producción de molibdeno (-9,1 por ciento), oro (-5,7 por ciento), zinc (-22,3 por ciento) y plomo (-16,2 por ciento). A nivel de regiones, Arequipa ocupó el primer lugar en la producción de molibdeno, con una participación de 30,4 por ciento; el segundo lugar en cobre, con una participación de 16,5 por ciento; y el tercer lugar en oro, con una participación 20,3 por ciento del total nacional.
- En el periodo acumulado entre enero y setiembre, el sector minería retrocedió 4,7 por ciento con respecto al mismo periodo del año previo, ante la menor producción de cobre (-8,2 por ciento), oro (-0,3 por ciento), plata (-6,5 por ciento), plomo (-18,8 por ciento) y zinc (-8,7 por ciento). Por otro lado, se registró un crecimiento en la producción de molibdeno (7,7 por ciento). A nivel de regiones, Arequipa se ubicó en segundo lugar en la producción de molibdeno, con una participación de 25,6 por ciento; en tanto que ocupó la tercera posición en la producción cuprífera y aurífera, con una participación de 15,2 por ciento y 21,5 por ciento del total nacional, respectivamente.

CUADRO N° 5
AREQUIPA: SECTOR MINERÍA 1/
Unidades recuperables

(Variación % real respecto a similar periodo del año anterior)

Mineral	Estructura Porcentual 2024 2/	Setiembre				Enero - Setiembre			
		2024	2025	Var.%	Contribución al crecimiento 3/	2024	2025	Var.%	Contribución al crecimiento 3/
Cobre (TMF)	66,0	31 242	35 060	12,2	7,5	295 970	271 614	-8,2	-5,4
Oro (KGF)	14,2	1 947	1 837	-5,7	-0,9	16 835	16 786	-0,3	0,0
Plata (KGF)	1,1	8 023	11 673	45,5	0,5	75 225	70 308	-6,5	-0,1
Plomo (TMF)	1,2	1 664	1 394	-16,2	-0,2	16 145	13 118	-18,8	-0,2
Zinc (TMF)	1,8	2 277	1 770	-22,3	-0,4	19 546	17 840	-8,7	-0,1
Molibdeno (TMF)	15,7	954	868	-9,1	-1,8	6 539	7 045	7,7	1,2
SECTOR MINERÍA 2/	100,0			4,8	4,8			-4,7	-4,7

1/ Cifras preliminares.

2/ A precios de 2007.

3/ En base a la estructura de similar periodo de 2024.

Fuente: Ministerio de Energía y Minas.

Elaboración: BCRP - Sucursal Arequipa. Departamento de Estudios Económicos.

GRÁFICO N° 2
AREQUIPA: VARIACIÓN DE LA PRODUCCIÓN MINERA
(Variación % real respecto a similar mes del año anterior)

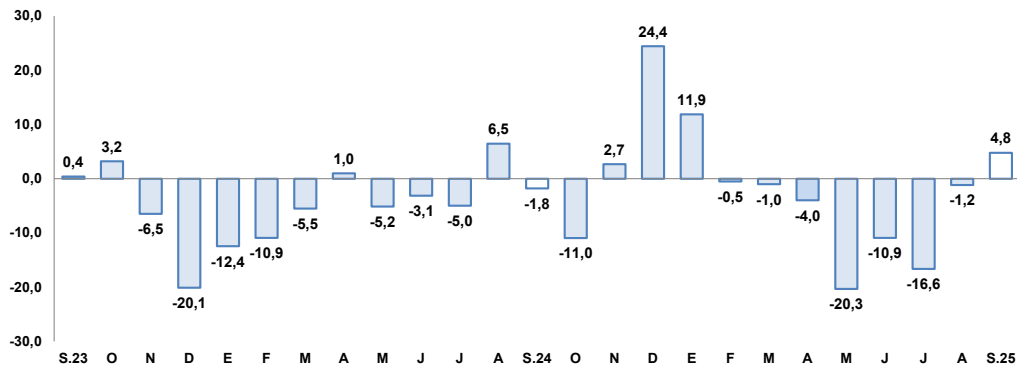

Fuente: Ministerio de Energía y Minas.

Elaboración: BCRP, Sucursal Arequipa, Departamento de Estudios Económicos.

- Entre enero y setiembre, la **inversión minera** en la región totalizó USD 509,1 millones, lo que representó un crecimiento de 37,1 por ciento con respecto al mismo periodo del año previo. Con ello, Arequipa se ubicó en la segunda posición de inversiones mineras en el Perú, con una participación de 13,0 por ciento del total nacional. Este resultado obedeció principalmente al incremento de 265,5 por ciento en la inversión de la Compañía Minera Zafranal S.A.C., por la ampliación de proyectos de infraestructura y

optimización de procesos operativos; así como por la mayor inversión de la Sociedad Minera Cerro Verde S.A.A., que creció 10,8 por ciento.

- En setiembre, la **cotización internacional de los principales metales** mostró una tendencia positiva en el periodo intermensual. El precio del cobre (USD/TM 9 953) registró un alza de 3,2 por ciento, ante la reducción de la oferta global y un entorno internacional de creciente incertidumbre geopolítica. Por su parte, el precio del oro (US\$/oz.tr. 3 668) registró un incremento de 8,9 por ciento, que se explicó por el recorte de las tasas de la Reserva Federal y por la mayor demanda como activo refugio. Finalmente, los precios de la plata (US\$/oz.tr. 43), plomo (¢US\$/lb. 89) y zinc (¢US\$/lb. 133) registraron un crecimiento de 12,0 por ciento, 0,4 por ciento y 5,3 por ciento, respectivamente.

2. Otros indicadores sectoriales

2.1 Sector manufactura

- En el mes de setiembre, el **sector manufactura** de la región reportó una caída de 0,4 por ciento respecto al período comparativo interanual, como resultado del menor dinamismo en la actividad fabril primaria (-0,7 por ciento), así como en el subsector fabril no primario (-0,3 por ciento).
- La contracción del subsector fabril primario fue explicada principalmente por la menor elaboración de productos de cobre (-19,1 por ciento), lo que fue atenuado parcialmente por la mayor producción de conservas y congelado de pescado, así como de harina y aceite de pescado. De otro lado, la menor actividad en el subsector fabril no primario se explicó por la menor fabricación de lácteos (-8,6 por ciento), cerveza y malta (-1,8 por ciento) y cemento (-0,5 por ciento). En contraste, se registró una mayor producción de hilaturas de fibras textiles (8,9 por ciento), prendas de vestir (105,3 por ciento), pinturas, barnices y lacas (35,1 por ciento), y de bebidas no alcohólicas (0,1 por ciento).

CUADRO N° 6
AREQUIPA: MANUFACTURA 1/
(Variación % real respecto a similar período del año anterior)

Ramas de actividad	Estructura Porcentual 2024 2/	Setiembre		Enero - Setiembre	
		Var.%	Contribución al crecimiento 3/	Var.%	Contribución al crecimiento 3/
MANUFACTURA PRIMARIA	15,5	-0,7	-0,1	2,6	0,4
Conservas y congelado pescado	0,4	+	-	401,2	1,7
Harina y aceite de pescado	0,5	+	-	195,5	1,4
Productos de cobre	14,6	-19,1	-2,6	-17,6	-2,6
MANUFACTURA NO PRIMARIA	84,5	-0,3	-0,3	-3,2	-2,7
Productos lácteos	9,9	-8,6	-0,9	-12,4	-1,3
Cerveza y malta	19,6	-1,8	-0,4	-2,1	-0,4
Bebidas no alcohólicas	11,3	0,1	0,0	-1,8	-0,2
Hilatura de fibras textiles	9,6	8,9	0,7	-9,4	-0,9
Prendas de vestir	0,8	105,3	0,5	13,2	0,1
Pintura, barnices y lacas	0,2	35,1	0,0	-9,5	0,0
Cemento	33,0	-0,5	-0,2	0,1	0,0
SECTOR MANUFACTURA	100,0	-0,4	-0,4	-2,3	-2,3

1/ Cifras preliminares.

2/ A precios de 1994.

3/ En base a la estructura de similar período de 2024.

+ Presencia de producción en 2025.

Fuente: PRODUCE y empresas industriales.

Elaboración: BCRP, Sucursal Arequipa. Departamento de Estudios Económicos.

- Entre enero y setiembre, el sector manufactura acumuló una contracción de 2,3 por ciento respecto al mismo período del año anterior, como resultado de la menor actividad en el subsector no primario (-3,2 por ciento), lo que fue atenuado parcialmente por la mayor actividad primaria (2,6 por ciento). En el primer caso, la contracción fue consecuencia de la menor producción de lácteos (-12,4 por ciento), hilaturas de fibras

textiles (-9,4 por ciento), cerveza y malta (-2,1 por ciento), bebidas no alcohólicas (-1,8 por ciento), y pinturas, barnices y lacas (-9,5 por ciento). En el segundo caso, el crecimiento del subsector fue explicado por la mayor fabricación de harina y aceite de pescado (195,5 por ciento), así como de conservas y congelado pescado (401,2 por ciento).

GRÁFICO N° 3
AREQUIPA: VARIACIÓN DE LA MANUFACTURA 1/
(Variación % real respecto a similar mes del año anterior)

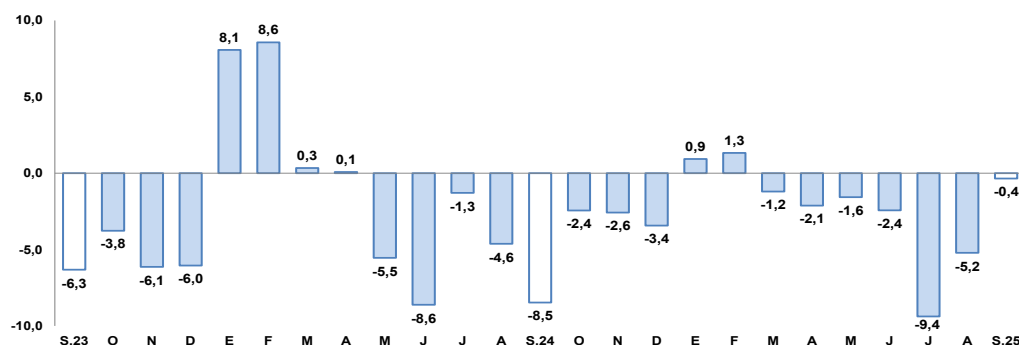

1/ Cifras preliminares

Fuente: BCRP, Sucursal de Arequipa. Con base a la información de PRODUCE y empresas industriales.

Elaboración: BCRP, Sucursal Arequipa, Departamento de Estudios Económicos.

2.2 Sector construcción

- En setiembre, los **despachos de cemento** orientados al mercado nacional reportaron un crecimiento de 5,5 por ciento frente a su comparativo interanual.
- Entre los meses de enero y setiembre, los envíos de cemento al mercado nacional acumularon una expansión de 1,0 por ciento respecto al mismo período del año anterior.

GRÁFICO N° 4
AREQUIPA: VARIACIÓN DEL SECTOR CONSTRUCCIÓN
(Variación % real respecto a similar mes del año anterior)

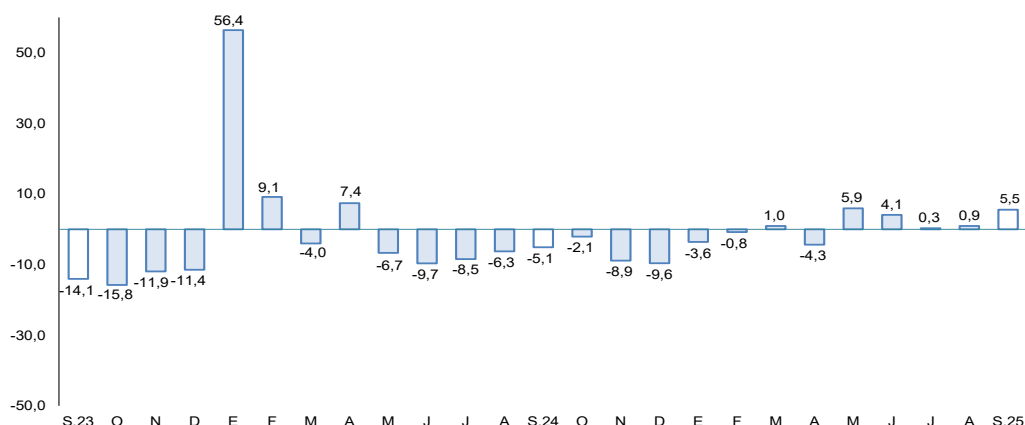

Fuente: Empresas industriales.

Elaboración: BCRP, Sucursal Arequipa, Departamento de Estudios Económicos.

II. CRÉDITOS Y DEPÓSITOS

1. Créditos

- El saldo de **créditos** en la región alcanzó a S/ 15 701 millones en setiembre, lo que implicó un crecimiento de 10,1 por ciento interanual, registrando un alza de 2,3 por ciento en el período intermensual. Según el tipo de institución, la Banca Múltiple participó del 67,0 por ciento del total, lo que significó una expansión de 22,8 por ciento en sus colocaciones en términos interanuales; las Cajas Municipales, participaron del 26,8 por ciento de las operaciones, creciendo 9,1 por ciento interanual; las Financieras participaron del 2,1 por ciento de las colocaciones y mostraron una caída de 73,6 por ciento interanual; y las Cajas Rurales participaron del 0,7 por ciento del total y reportaron un alza de 16,0 por ciento interanual. Asimismo, el Banco de la Nación participó del 3,3 por ciento del total y registró un incremento de 11,4 por ciento en términos interanuales; mientras que, Agrobanco representó el 0,1 por ciento restante de las colocaciones y sus operaciones se contrajeron 7,1 por ciento interanual.

CUADRO N° 7
AREQUIPA: CREDITO DIRECTO
(Millones de soles)

	Estructura %	Saldo en millones de soles 1/		Tasa de crecimiento (%)	
		Set-25	Ago-25	Mes	12 Meses
Banco de la Nación	3,3	515	513	-0,4	11,4
Agrobanco	0,1	22	21	-6,4	-7,1
Banca Múltiple	67,0	10 205	10 522	3,1	22,8
Financieras	2,1	331	333	0,5	-73,6
Cajas Municipales	26,8	4 176	4 209	0,8	9,1
Cajas Rurales	0,7	100	103	2,9	16,0
Empresas de Crédito	0,0	0	0	-	-
TOTAL	100,0	15 350	15 701	2,3	10,1
MN	92,7	14 197	14 552	2,5	10,7
ME	7,3	1 153	1 149	-0,4	3,0
Coef. de Dolarización (%)		7,5	7,3		

1/ Los saldos en moneda extranjera se valúan al tipo de cambio constante de diciembre de 2024 (S/ 3,77).

Fuente: SBS y AFP.

Elaboración: BCRP, Sucursal Arequipa, Departamento de Estudios Económicos.

- Por **tipo de moneda**, los créditos en soles representaron el 92,7 por ciento del total, lo que significó un alza de 10,7 por ciento interanual; mientras que, las colocaciones en moneda extranjera reportaron un crecimiento de 3,0 por ciento. De esta manera, el **coeficiente de dolarización** alcanzó a 7,3 por ciento, situándose en 0,5 puntos porcentuales por debajo del valor registrado en el mismo período del año anterior.

GRÁFICO N° 5
AREQUIPA: VARIACIÓN DEL CREDITO DIRECTO
(Var. % respecto a similar mes del año anterior)

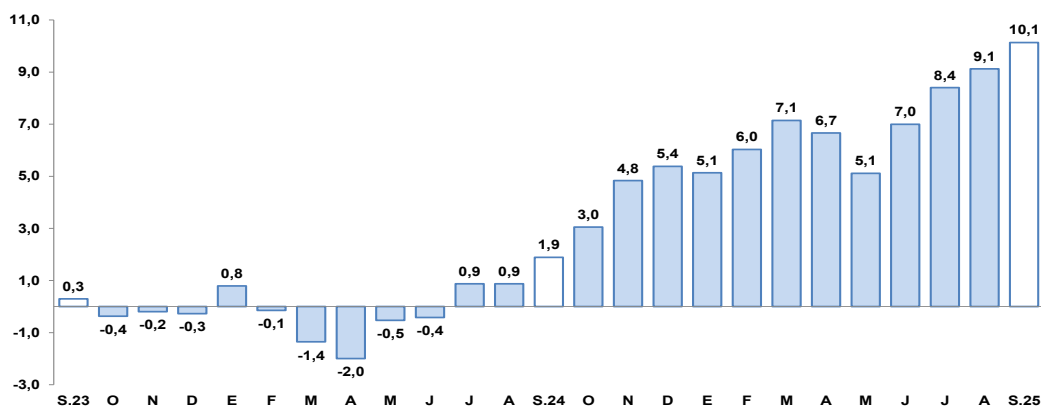

Fuente: Superintendencia de Banca, Seguros y AFPs.

Elaboración: BCRP, Sucursal Arequipa, Departamento de Estudios Económicos.

- De acuerdo con la **modalidad de crédito**, al cierre de setiembre, los créditos orientados al sector empresarial en la región representaron el 64,5 por ciento del total de operaciones, registrando un crecimiento de 15,3 por ciento frente al período comparativo interanual; mientras que, el 35,5 por ciento restante de las colocaciones correspondieron a los créditos personales, los cuales registraron un alza de 1,9 por ciento interanual, ante el mayor dinamismo de préstamos de consumo (0,6 por ciento) e hipotecarios (3,8 por ciento).

CUADRO N° 8
AREQUIPA: CREDITO DIRECTO POR TIPO 1/
(En porcentaje)

	Estructura % Set-25	Tasa de crecimiento (%) Setiembre-2025	
		Mes	
		12 Meses	
Empresarial	64,5	2,3	15,3
Corporativo	8,6	-1,9	-
Grandes Empresas	5,0	1,5	-
Medianas Empresas	3,4	1,7	-
Pequeñas Empresas	42,9	3,6	-
Microempresas	4,5	-1,0	-
Personal	35,5	2,6	1,9
Consumo	21,5	3,1	0,6
Hipotecario	14,0	2,0	3,8
Total	100,0	2,4	10,1

1/ Sin considerar el Banco de la Nación y Agrobanco, con tipo de cambio fijo.

Fuente: SBS y AFP.

Elaboración: BCRP, Sucursal Arequipa, Departamento de Estudios Económicos.

- La **tasa de morosidad** fue de 4,5 por ciento en setiembre, situándose en 0,8 puntos porcentuales por debajo del mismo periodo del año anterior. De esta manera, las instituciones que registraron el mayor porcentaje de morosidad fueron Agrobanco (10,5 por ciento) y las Cajas Rurales de Ahorro y Crédito (6,6 por ciento). De otro lado, las Cajas Municipales (5,1 por ciento), la Banca Múltiple (4,4 por ciento), las Empresas Financieras (4,3 por ciento) y el Banco de la Nación (1,7 por ciento) registraron las menores tasas de morosidad.

GRÁFICO N° 6
AREQUIPA: TASA DE MOROSIDAD 1/
(Porcentaje)

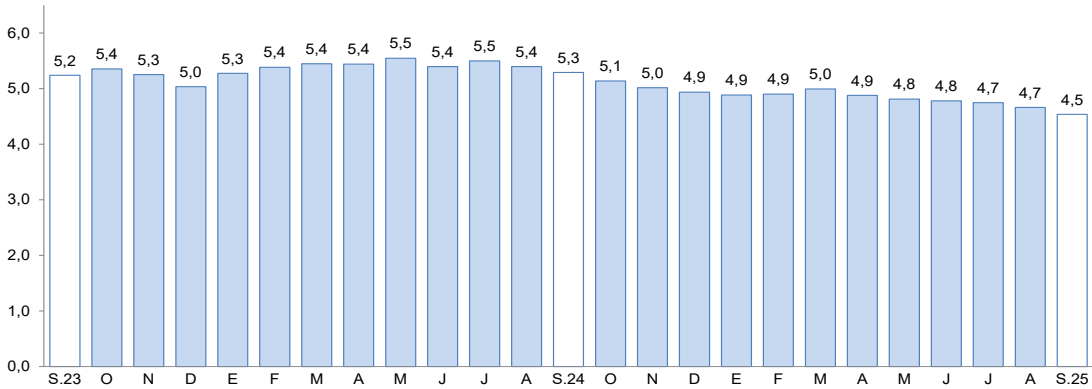

1/ Morosidad = (créditos vencidos + créditos en cobranza judicial) / colocaciones bruta.

Fuente: Superintendencia de Banca, Seguros y AFPs.

Elaboración: BCRP, Sucursal Arequipa, Departamento de Estudios Económicos.

2. Depósitos

- Al cierre de setiembre, los **depósitos** en la región sumaron S/ 19 780 millones, lo que significó un incremento de 8,3 por ciento en el período interanual y un alza de 1,5 por ciento en el período intermensual. Según su estructura, la Banca Múltiple capturó el 62,7 por ciento de las operaciones y reportó un crecimiento de 17,0 por ciento interanual; las Cajas Municipales participaron del 29,0 por ciento de los depósitos y sus saldos se expandieron en 4,4 por ciento en términos interanuales; las Financieras participaron del 1,1 por ciento del total y registraron una caída de 66,3 por ciento interanual; y las Cajas Rurales participaron del 0,3 por ciento de las colocaciones y evidenciaron un crecimiento de 13,8 por ciento interanual. Finalmente, el Banco de la Nación participó del 6,8 por ciento restante de las operaciones, y sus saldos registraron una contracción de 6,0 por ciento interanual.

CUADRO N° 9
AREQUIPA: DEPÓSITOS
(Millones de soles)

	Estructura %	Saldo en millones de soles 1/		Tasa de crecimiento (%)	
		Set-25	Ago-25	Mes	12 Meses
Banco de la Nación	6,8	1 315	1 355	3,0	-6,0
Banca Múltiple	62,7	12 154	12 405	2,1	17,0
Financieras	1,1	231	225	-2,6	-66,3
Cajas Municipales	29,0	5 740	5 740	0,0	4,4
Cajas Rurales	0,3	56	56	1,3	13,8
TOTAL	100,0	19 496	19 780	1,5	8,3
Vista	19,8	3 669	3 911	6,6	10,1
Ahorro	46,7	9 152	9 230	0,9	14,5
A plazo	33,6	6 675	6 639	-0,5	0,0
MN	74,7	14 724	14 781	0,4	5,3
ME	25,3	4 772	4 999	4,8	18,3
Coef. de Dolarización (%)		24,5	25,3		

1/ Los saldos en moneda extranjera se valúan al tipo de cambio constante de diciembre de 2024 (S/ 3,77).

Fuente: SBS y AFP

Elaboración: BCRP, Sucursal Arequipa, Departamento de Estudios Económicos.

GRÁFICO N° 7
AREQUIPA: VARIACIÓN DE LOS DEPÓSITOS
(Var. % respecto a similar mes del año anterior)

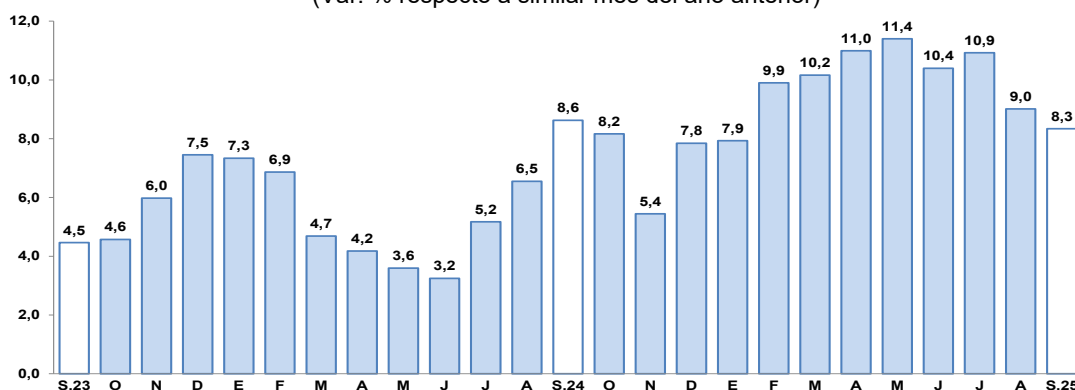

Fuente: Superintendencia de Banca, Seguros y AFP.

Elaboración: BCRP, Sucursal Arequipa, Departamento de Estudios Económicos.

- De acuerdo con el **tipo de moneda**, el 74,7 por ciento de las operaciones fueron realizadas en moneda nacional, lo que representó un crecimiento de 5,3 por ciento en términos interanuales; en tanto que, las operaciones en moneda extranjera reportaron un alza de 18,3 por ciento interanual. De esta manera, el **coeficiente de dolarización** alcanzó a 25,3 por ciento, situándose en 2,1 puntos porcentuales por encima del valor registrado en el mismo período del año anterior.

- Según la **modalidad de captación**, los depósitos de ahorro participaron del 46,7 por ciento del total de operaciones y reportaron un crecimiento de 14,5 por ciento interanual; seguidos por los depósitos a plazo, que representaron el 33,6 por ciento del total y no reportaron una variación significativa en términos interanuales; en tanto que, los depósitos a la vista capturaron el 19,8 por ciento restante y evidenciaron un incremento de 10,1 por ciento interanual.
- El coeficiente de **colocaciones/depósitos**, en setiembre, alcanzó a 0,79, situándose por encima del valor registrado en el mismo período del año anterior (0,78).

III. EJECUCIÓN DEL PRESUPUESTO DE GASTOS DEL GOBIERNO GENERAL

1. Ejecución del gasto corriente no financiero

- En setiembre, el **gasto corriente** totalizó S/ 414 millones, lo que significó una expansión real de 8,1 por ciento interanual, debido a los mayores gastos del Gobierno nacional (6,4 por ciento), Gobierno regional (4,7 por ciento) y Gobiernos locales (19,5 por ciento).
- Entre enero y setiembre, el **gasto corriente** ascendió a S/ 3 801 millones, lo que representó un crecimiento de 3,8 por ciento en términos reales respecto al comparativo interanual, producto del mayor gasto del Gobierno nacional (5,8 por ciento), Gobierno regional (0,1 por ciento) y Gobiernos locales (8,1 por ciento).

CUADRO N° 10
AREQUIPA: EJECUCION DEL GASTO CORRIENTE NO FINANCIERO 1/ 2/
(Millones de soles)

	Setiembre			Enero - Setiembre		
	2024	2025	Var.% real	2024	2025	Var.% real
I. GASTOS CORRIENTES	378	414	8,1	3 607	3 801	3,8
Gobierno nacional	143	154	6,4	1 412	1 518	5,8
Gobierno regional	166	176	4,7	1 542	1 567	0,1
Gobiernos locales	69	84	19,5	653	717	8,1
Remuneraciones	230	245	5,1	2 148	2 267	3,9
Gobierno nacional	74	78	4,1	665	706	4,6
Gobierno regional	127	135	4,8	1 196	1 245	2,5
Gobiernos locales	29	32	9,6	287	316	8,3
Bienes y Servicios	80	97	19,5	704	751	4,9
Gobierno nacional	21	23	5,8	192	221	13,7
Gobierno regional	20	27	36,0	178	168	-7,1
Gobiernos locales	39	47	18,6	334	361	6,3
Transferencias 1/	69	73	4,6	755	784	2,3
Gobierno nacional	48	54	10,3	556	591	4,7
Gobierno regional	19	14	-27,7	168	154	-9,8
Gobiernos locales	2	5	224,4	31	40	24,6
II. FORMACIÓN BRUTA DE CAPITAL	208	238	13,1	1 597	1 753	8,2
Gobierno nacional	24	30	26,2	267	274	1,6
Gobierno regional	59	58	-1,5	414	545	29,5
Gobiernos locales	126	150	17,5	916	934	0,4
III OTROS GASTOS DE CAPITAL 2/	2	16	759,1	145	21	-85,9
GASTO NO FINANCIERO TOTAL (I+II+III)	588	669	12,2	5 349	5 575	2,6
Gobierno nacional	167	185	9,2	1 679	1 793	5,2
Gobierno regional	224	250	9,8	2 098	2 127	-0,2
Gobiernos locales	197	234	17,5	1 572	1 655	3,7

1/ Información actualizada al 30 de setiembre de 2025.

2/ Comprende el gasto en remuneraciones, bienes y servicios y pensiones.

Fuente: MEF.

Elaboración: BCRP, Sucursal Arequipa. Departamento de Estudios Económicos.

- En setiembre, la **inversión pública** (formación bruta de capital) sumó S/ 238 millones, lo que implicó un crecimiento real de 13,1 por ciento interanual, debido a la mayor ejecución del Gobierno nacional (26,2 por ciento) y Gobiernos locales (17,5 por ciento); sin embargo, se registró una menor ejecución del Gobierno regional (-1,5 por ciento) lo que atenuó parcialmente el resultado final.
- Entre enero y setiembre, la **inversión pública** (formación bruta de capital) ascendió a S/ 1 753 millones, lo que representó una expansión de 8,2 por ciento en términos reales, ante la mayor ejecución del Gobierno nacional (1,6 por ciento), Gobierno regional (29,5 por ciento) y Gobiernos locales (0,4 por ciento).
- De esta manera, el **avance de la inversión pública**, al cierre de setiembre, fue de 59,8 por ciento del PIM, como resultado de la ejecución de 52,9 por ciento del Gobierno nacional, el avance de 82,0 por ciento del Gobierno regional, y de la ejecución de los Gobiernos locales que alcanzó el 53,3 por ciento.

GRAFICO N° 8
AREQUIPA: VARIACIÓN DE LA INVERSIÓN PÚBLICA
(Variación % real)

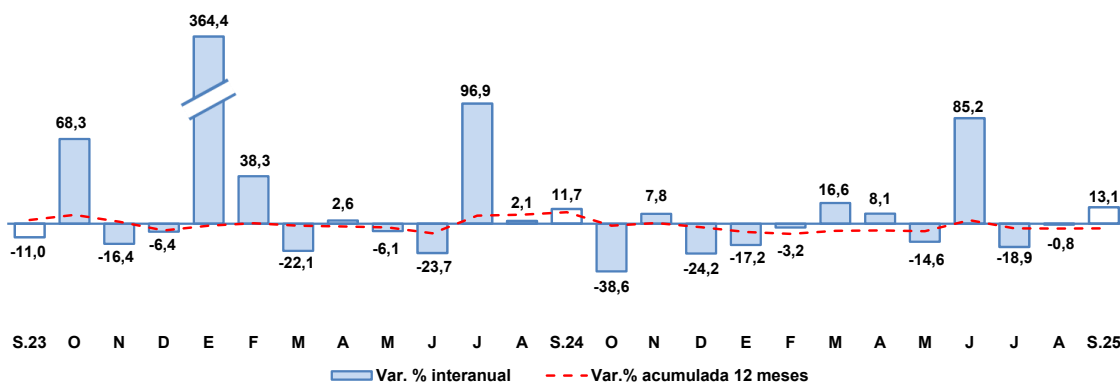

Fuente: MEF.

Elaboración: BCRP, Sucursal Arequipa, Departamento de Estudios Económicos

- En setiembre, los principales proyectos ejecutados fueron:

Por el Gobierno nacional:

- Mejoramiento y ampliación del servicio de limpieza pública los distritos de Arequipa, Alto Selva Alegre, Cayma, Cerro Colorado, Characato, Jacobo Hunter, Jose Luis Bustamante y Rivero, La Joya, Mariano Melgar, Miraflores, Paucarpata, Sabandia, Sachaca, Socabaya, Tiabaya, Uchumayo, Yanahuara, Yura y distrito de Arequipa, provincia de Arequipa; con una inversión de S/ 9,7 millones.
- Mejoramiento y ampliación de los servicios turísticos públicos del Castillo Forga, distrito de Mollendo, provincia de Islay; con un monto de S/ 5,0 millones.
- Mejoramiento y adecuación a la norma sanitaria de la infraestructura pesquera para consumo humano directo de El Faro Matarani, distrito y provincia de Islay; por S/ 4,0 millones.
- Creación de los sistemas de agua potable dependientes del reservorio N-39 y alcantarillado sanitario del distrito de Cerro Colorado, provincia de Arequipa; por S/ 3,3 millones.
- Creación de los sistemas de agua potable dependientes del reservorio N-31 y alcantarillado sanitario del distrito de Cerro Colorado, provincia de Arequipa; con un monto de S/ 1,4 millones.

En el **Gobierno regional**:

- Mejoramiento del servicio de educación en la I.E. Arequipa, distrito y provincia de Arequipa; por un monto de S/ 11,3 millones.
- Mejoramiento del servicio educativo del nivel inicial, primaria y secundaria de la I.E. 40220 Héroes del Cenepa, distrito de Paucarpata, provincia de Arequipa; por S/ 6,8 millones.
- Mejoramiento de la transitabilidad en la vía departamental ruta AR-109, en los distritos de Majes, Lluta y Huambo, provincia de Caylloma; con una inversión de S/ 5,9 millones.
- Mejoramiento del servicio de la transitabilidad vehicular y peatonal en los sectores de Inclán, Las Tres Cruces, Miramar y Alto Las Cruces, distrito de Mollendo, provincia de Islay; por un monto de S/ 2,1 millones.
- Construcción de la vía regional Arequipa - La Joya, distritos de Cerro Colorado y La Joya; por un monto de S/ 2,0 millones.

En los **Gobiernos locales**:

- Mejoramiento de la infraestructura vial en la alameda Cuajone, avenida 1 y avenida 2 en el conjunto habitacional Ignacio Alvarez Thomas sector I y II, distrito de Uchumayo, provincia de Arequipa; por S/ 9,7 millones.
- Mejoramiento y ampliación de la capacidad operativa de la Municipalidad Distrital de Cayma, provincia de Arequipa; con una inversión de S/ 8,8 millones.
- Mejoramiento y ampliación del servicio de seguridad ciudadana local en la Municipalidad Distrital de Miraflores, provincia de Arequipa; con un monto de S/ 7,1 millones.
- Mejoramiento del Centro de Salud de Cerro Verde del distrito de Uchumayo, provincia de Arequipa; con un monto de inversión de S/ 3,7 millones.
- Mejoramiento del servicio de movilidad urbana en parte media del distrito Miraflores, provincia de Arequipa; por S/ 3,7 millones.

IV. ANEXOS



ANEXO 1

AREQUIPA: PRODUCCIÓN AGROPECUARIA 1/
(Toneladas métricas)

PRODUCTOS	2024				2025									PRODUCTOS
	SET	OCT	NOV	DIC	ENE	FEB	MAR	ABR	MAY	JUN	JUL	AGO	SET	
AGRÍCOLA														AGRÍCOLA
Ají páprika	0	0	0	0	0	699	1 816	2 880	3 740	1 993	1 021	0	0	Ají páprika
Ajo	8 075	15 426	23 959	16 366	0	0	157	218	161	95	828	6 703	8 706	Ajo
Alcachofa	4 324	2 730	3 466	3 068	2 237	2 183	2 150	1 365	2 812	3 149	3 617	3 601	3 362	Alcachofa
Alfalfa	173 402	197 184	192 679	195 071	203 910	201 497	205 585	195 343	193 351	170 327	164 920	151 332	157 388	Alfalfa
Arroz	0	0	0	0	0	5 464	172 174	47 962	50 923	2 204	0	0	0	Arroz
Arveja grano verde	1 183	1 166	1 718	1 689	2 056	1 579	1 207	1 018	1 281	1 567	1 310	1 235	601	Arveja grano verde
Cebolla	11 667	26 177	34 967	19 126	28 283	21 776	22 967	31 244	37 515	36 388	65 199	26 050	15 881	Cebolla
Frijol grano seco	942	49	2	0	5	2	2	12	52	35	2 113	2 183	1 500	Frijol grano seco
Granada	1 036	0	570	240	434	3 190	672	9	0	0	0	0	0	Granada
Maíz amiláceo	35	16	38	0	6	0	157	1 084	4 341	1 389	3	0	20	Maíz amiláceo
Maíz chala	48 759	54 922	55 952	51 125	57 057	54 143	56 873	57 717	49 530	57 654	53 338	41 185	39 258	Maíz chala
Maíz choclo	16 588	4 367	0	0	0	51	603	383	0	0	1 010	6 448	6 155	Maíz choclo
Olivo	0	0	0	0	0	0	240	10 492	23 175	6 961	4 937	2 017	48	Olivo
Orégano	190	265	88	99	25	17	149	125	196	116	75	80	96	Orégano
Palto	1 400	454	234	8	457	426	4 801	8 711	12 249	2 414	1 003	2 006	501	Palto
Papa	82 615	32 416	59 522	18 354	19 622	16 576	12 593	17 512	17 890	25 467	86 768	64 253	17 446	Papa
Quinua	1 934	1 739	1 395	510	461	336	53	133	160	73	329	1 176	1 551	Quinua
Tomate	4 954	5 042	3 359	2 408	2 823	3 277	1 280	1 453	3 497	4 218	5 724	2 841	3 101	Tomate
Trigo	340	4 573	1 519	0	0	0	0	0	0	83	91	0	103	Trigo
Vid	756	2 507	1 790	7 771	6 500	3 232	3 571	1 572	924	661	2 052	4 121	4 248	Vid
Zanahoria	5 759	4 023	8 950	8 397	6 469	6 054	5 494	5 800	3 885	7 825	5 459	4 253	5 737	Zanahoria
Zapallo	1 828	1 246	4 694	8 992	7 395	6 858	4 495	2 271	4 587	5 702	5 130	1 594	1 797	Zapallo
Otros Agrícolas														Otros Agrícolas
Avena forrajera	0	13	118	152	235	280	309	629	2 442	1 345	646	126	0	Avena forrajera
Caña de azúcar	5 762	5 662	5 962	4 707	6 134	4 434	5 389	795	2 440	4 943	5 753	7 121	7 236	Caña de azúcar
Caña de azúcar (Alcohol)	167	224	149	201	214	253	201	151	250	249	294	348	245	Caña de azúcar (Alcohol)
Cebada forrajera	103	36	280	433	594	446	574	522	1 944	1 078	713	404	65	Cebada forrajera
Frijol Vainita	843	758	592	665	1 012	597	575	678	691	700	380	442	587	Frijol Vainita
Haba grano verde	286	328	1 139	1 113	3 738	2 740	1 655	747	413	568	519	64	55	Haba grano verde
Kiwicha	0	0	0	0	0	0	0	0	11	8	8	0	0	Kiwicha
Maíz amarillo duro	48	150	50	114	0	0	0	194	92	0	0	34	0	Maíz amarillo duro
Maíz morado	151	88	26	0	0	31	41	418	199	0	40	27	0	Maíz morado
Tuna	0	0	0	0	316	759	896	826	420	0	0	0	0	Tuna
PECUARIO														PECUARIO
Carne de ave 2/	13 602	13 403	12 808	13 008	14 224	12 619	12 932	14 390	15 188	14 193	15 815	14 637	13 914	Carne de ave 2/
Carne de ovino 2/	115	114	111	112	106	96	84	84	83	80	78	77	76	Carne de ovino 2/
Carne de porcino 2/	1 148	1 168	1 137	1 179	1 055	975	980	976	1 012	1 015	1 040	1 027	1 032	Carne de porcino 2/
Carne de vacuno 2/	429	436	421	476	444	417	454	446	467	452	441	476	486	Carne de vacuno 2/
Carne de caprino 2/	7	7	7	7	10	8	8	7	7	8	7	7	7	Carne de caprino 2/
Carne de alpaca 2/	103	102	102	105	105	107	112	121	122	122	123	124	123	Carne de alpaca 2/
Carne de llama 2/	28	28	27	28	31	33	36	37	37	38	38	38	37	Carne de llama 2/
Huevo	1 440	1 462	1 621	1 538	1 430	1 395	1 396	1 457	1 493	1 502	1 458	1 455	1 456	Huevo
Leche	27 666	28 762	27 687	28 514	33 412	29 467	32 726	32 174	32 914	31 905	33 565	32 871	31 916	Leche
Otros Pecuarios														Otros Pecuarios
Lana	0	0	0	6	13	13	14	0	0	0	0	0	0	Lana
Fibra de alpaca	0	0	0	18	36	42	54	0	0	0	0	0	0	Fibra de alpaca
Fibra de llama	0	0	0	6	8	11	15	0	0	0	0	0	0	Fibra de llama

1/ Cifras preliminares

2/ Peso Neto

Fuente: Ministerio de Agricultura y Gerencia Regional de Agricultura y Riego - Arequipa.

Elaboración: BCRP - Sucursal Arequipa. Departamento de Estudios Económicos.



ANEXO 2

AREQUIPA: EXTRACCIÓN DE ESPECIES HIDROBIOLÓGICAS 1/
(Toneladas métricas)

ESPECIES	2024				2025									ESPECIES
	SET	OCT	NOV	DIC	ENE	FEB	MAR	ABR	MAY	JUN	JUL	AGO	SET	
CHD 2/	3 959	4 869	1 392	6 579	12 789	9 776	5 652	16 687	21 154	12 278	4 978	5 647	26 642	CHD 2/
1. Fresco	3 679	4 261	1 138	4 869	9 222	7 537	3 943	9 250	12 136	5 630	3 116	4 656	15 571	1. Fresco
2. Congelado	118	145	38	737	1 724	927	620	7 317	9 018	6 649	1 536	682	9 329	2. Congelado
3. Enlatado	162	463	216	973	1 843	1 312	1 089	120	0	0	327	308	1 741	3. Enlatado
CHI 3/	0	0	0	0	23 774	26 060	29 447	5 695	0	0	13 852	4 400	0	CHI 3/

1/ Cifras preliminares

2/ Consumo Humano Directo

3/ Consumo Humano Indirecto

Fuente: Ministerio de la Producción – PRODUCE y Gerencia Regional de Arequipa.

Elaboración: BCRP - Sucursal Arequipa. Departamento de Estudios Económicos.



ANEXO 3

AREQUIPA: PRODUCCIÓN MINERA 1/
(unidades recuperables)

PRODUCTOS	2024				2025									PRODUCTOS
	SET	OCT	NOV	DIC	ENE	FEB	MAR	ABR	MAY	JUN	JUL	AGO	SET	
MINERÍA METÁLICA														MINERÍA METÁLICA
Cobre (TMF)	31 242	31 407	30 862	34 135	29 923	24 911	31 974	31 249	25 356	32 681	27 925	32 535	35 060	Cobre (TMF)
Oro (KGF)	1 947	1 974	1 781	1 920	2 077	1 713	1 815	1 900	1 838	1 836	1 767	2 004	1 837	Oro (KGF)
Plata (KGF)	8 023	6 919	7 647	7 652	5 941	8 032	5 349	5 252	5 446	6 871	13 301	8 443	11 673	Plata (KGF)
Plomo (TMF)	1 664	1 672	1 708	1 726	1 430	1 249	1 612	1 488	1 457	1 627	1 482	1 379	1 394	Plomo (TMF)
Zinc (TMF)	2 277	2 146	2 310	2 441	2 126	1 829	2 153	2 229	2 013	1 867	2 029	1 823	1 770	Zinc (TMF)
Molibdeno (TMF)	954	469	731	1 041	575	983	992	885	563	514	745	919	868	Molibdeno (TMF)

1/ Cifras preliminares
Fuente: Ministerio de Energía y Minas
Elaboración: BCRP - Sucursal Arequipa. Departamento de Estudios Económicos.



ANEXO 4

AREQUIPA: ÍNDICE DE PRODUCCIÓN MANUFACTURERA 1/
(Índice 1994=100,0)

DESCRIPCIÓN	2024				2025									DESCRIPCIÓN
	SET	OCT	NOV	DIC	ENE	FEB	MAR	ABR	MAY	JUN	JUL	AGO	SET	
MANUFACTURA PRIMARIA	110,4	115,8	109,6	115,6	146,4	140,1	150,4	129,9	144,0	126,9	104,9	100,3	109,6	MANUFACTURA PRIMARIA
Conservas y Cong. De pescado	0,0	0,0	319,9	471,3	614,3	992,7	1 193,6	2 481,4	4 218,7	3 406,8	113,4	252,2	2119,7	Conservas y Cong. De pescado
Harina y Aceite de pescado	0,0	0,0	0,0	0,0	84,2	90,7	104,5	20,4	0,0	0,0	47,0	14,6	0,0	Harina y Aceite de pescado
Productos de cobre	186,5	195,7	179,9	187,7	180,7	159,6	164,3	165,5	174,9	159,1	143,8	155,5	150,8	Productos de cobre
MANUFACTURA NO PRIMARIA	286,6	295,1	285,1	279,1	268,1	253,8	252,9	249,0	264,3	247,5	253,1	276,8	285,8	MANUFACTURA NO PRIMARIA
Productos lácteos	77,9	56,8	79,2	74,8	78,9	69,7	67,6	68,9	50,4	56,0	57,4	60,7	71,2	Productos lácteos
Cerveza y malta	323,1	315,9	313,3	297,3	295,1	289,4	269,3	241,7	269,4	268,3	250,4	253,6	317,2	Cerveza y malta
Bebidas No alcohólicas	1 163,5	1 378,8	1 379,1	1 359,8	1 244,9	1 191,3	1 046,9	997,5	1 284,3	978,6	1 072,2	1233,1	1164,1	Bebidas No alcohólicas
Hilatura de fibras textiles	236,5	305,2	273,7	236,1	287,7	248,6	255,4	283,8	278,7	251,7	246,3	257,9	257,6	Hilatura de fibras textiles
Prendas de vestir	24,5	30,4	24,1	58,8	68,3	24,4	49,5	41,4	61,4	49,9	46,2	50,3	50,3	Prendas de vestir
Pintura, barnices y lacas	50,4	86,7	69,7	95,7	108,2	61,1	66,9	77,0	62,3	78,9	47,6	82,7	68,1	Pintura, barnices y lacas
Cemento	1 003,1	1 043,1	912,0	927,9	798,3	798,2	854,5	858,1	927,0	873,9	935,0	1062,4	997,8	Cemento
TOTAL	235,3	242,9	234,0	231,5	232,7	220,7	223,1	214,4	229,3	212,4	210,0	225,5	234,5	TOTAL

1/ Cifras preliminares

Fuente: Empresas Industriales

Elaboración: BCRP, Sucursal Arequipa. Departamento de Estudios Económicos.



ANEXO 5

AREQUIPA: ÍNDICE DE PRODUCCIÓN MANUFACTURERA 1/
(Variación porcentual)

DESCRIPCIÓN	2024				2025									DESCRIPCIÓN
	SET	OCT	NOV	DIC	ENE	FEB	MAR	ABR	MAY	JUN	JUL	AGO	SET	
MANUFACTURA PRIMARIA	-32,5	-24,2	-20,1	-22,0	13,0	25,0	33,6	12,1	12,9	-5,7	-35,3	-15,3	-0,7	MANUFACTURA PRIMARIA
Conservas y Cong. De pescado	0,0	0,0	-48,1	-58,0	-35,8	110,7	138,6	396,9	1174,3	1000,4	3060,3	0,0	0,0	Conservas y Cong. De pescado
Harina y Aceite de pescado	0,0	0,0	0,0	-100,0	0,0	0,0	0,0	0,0	0,0	-100,0	-48,9	6062,8	0,0	Harina y Aceite de pescado
Productos de cobre	-32,5	-24,2	-18,8	-18,6	-11,1	-12,2	-9,7	-11,8	-16,8	-21,3	-32,2	-22,2	-19,1	Productos de cobre
MANUFACTURA NO PRIMARIA	-3,0	2,3	0,9	0,6	-1,4	-2,8	-7,1	-4,7	-4,3	-1,7	-2,7	-3,5	-0,3	MANUFACTURA NO PRIMARIA
Productos lácteos	0,0	13,8	36,2	4,8	37,0	-2,7	-10,7	-7,4	-32,6	-22,7	-23,8	-27,3	-8,6	Productos lácteos
Cerveza y malta	6,5	-1,7	-0,7	20,8	-0,2	-1,0	-7,3	2,7	-9,4	17,6	-6,0	-9,2	-1,8	Cerveza y malta
Bebidas No alcohólicas	-2,0	15,1	2,7	-3,5	-8,2	-2,3	-3,8	-13,8	10,7	-5,5	10,0	-0,7	0,1	Bebidas No alcohólicas
Hilatura de fibras textiles	-17,0	8,9	8,5	-6,5	-6,4	-14,9	-16,0	-14,6	-12,5	-14,0	-8,1	-1,0	8,9	Hilatura de fibras textiles
Prendas de vestir	-50,1	-33,1	-36,1	-3,2	36,5	-63,1	51,5	2,3	70,1	12,4	-19,7	30,3	105,3	Prendas de vestir
Pintura, barnices y lacas	-45,0	33,6	-37,7	11,5	-3,2	-20,1	-7,7	-27,7	-8,9	19,6	-45,2	0,6	35,1	Pintura, barnices y lacas
Cemento	-4,3	-2,2	-7,4	-6,7	-8,6	2,7	-5,2	-0,9	4,0	-0,2	4,6	4,7	-0,5	Cemento
TOTAL	-8,5	-2,4	-2,6	-3,4	0,9	1,3	-1,2	-2,1	-1,6	-2,4	-9,4	-5,2	-0,4	TOTAL

1/ Cifras preliminares
Fuente: Empresas Industriales.
Elaboración: BCRP - Sucursal Arequipa. Departamento de Estudios Económicos.



ANEXO 6

**AREQUIPA: IMPORTACIONES POR EL PUERTO DE MATARANI 1/
(Valor FOB - Millones de USD)**

DESCRIPCIÓN	2024				2025										DESCRIPCIÓN
	SET	OCT	NOV	DIC	ENE	FEB	MAR	ABR	MAY	JUN	JUL	AGO	SET		
I. BIENES DE CONSUMO	0,0	0,0	0,1	0,3	0,5	0,3	0,9	0,0	0,0	0,0	0,1	0,2	0,3	I. BIENES DE CONSUMO	
Bienes de Consumo no Duradero	0,0	0,0	0,1	0,3	0,5	0,3	0,9	0,0	0,0	0,0	0,0	0,1	0,3	Bienes de Consumo no Duradero	
Bienes de Consumo Duradero	0,0	0,0	0,0	0,0	0,0	0,0	0,0	0,0	0,0	0,0	0,1	0,0	0,1	Bienes de Consumo Duradero	
II. INSUMOS	127,1	133,7	113,8	141,2	152,3	120,0	137,5	108,9	149,7	97,6	116,5	89,3	85,6	II. INSUMOS	
Combustibles, Lubricantes y Conexos	88,2	90,6	76,0	91,1	113,7	75,2	82,9	71,5	97,3	52,4	66,3	62,7	54,5	Combustibles, Lubricantes y Conexos	
Materias Primas para la Agricultura	5,2	8,2	3,9	12,3	12,2	2,6	6,7	8,5	1,9	5,3	7,6	3,5	16,3	Materias Primas para la Agricultura	
Materias Primas para la Industria	33,8	34,9	34,0	37,9	26,4	42,2	47,9	28,9	50,5	39,8	42,6	23,1	14,8	Materias Primas para la Industria	
III. BIENES DE CAPITAL	19,5	18,4	18,5	13,4	13,8	15,9	19,6	34,2	24,6	7,5	15,9	9,6	9,0	III. BIENES DE CAPITAL	
Materiales de Construcción	2,6	1,2	2,4	2,1	0,0	0,0	2,5	1,0	0,8	2,7	0,1	0,5	0,9	Materiales de Construcción	
Bienes de Capital para la Agricultura	1,7	0,0	0,0	0,0	0,1	0,0	0,0	0,0	0,0	0,0	0,0	0,3	0,0	Bienes de Capital para la Agricultura	
Bienes de Capital para la Industria	3,9	16,5	15,9	11,2	13,3	5,6	6,2	14,7	7,6	4,3	5,1	5,1	7,2	Bienes de Capital para la Industria	
Equipos de Transporte	11,4	0,7	0,2	0,0	0,3	10,2	10,9	18,6	16,2	0,5	10,6	3,7	0,9	Equipos de Transporte	
TOTAL	146,6	152,1	132,4	155,0	166,6	136,2	158,0	143,2	174,3	105,1	132,4	99,0	94,9	TOTAL	

1/ Cifras preliminares

Fuente: SUNAT

Elaboración: BCRP - Sucursal Arequipa. Departamento de Estudios Económicos.



ANEXO 7

AREQUIPA: ESTRUCTURA DE IMPORTACIONES POR PRINCIPALES PAÍSES DE ORIGEN

ENERO - SETIEMBRE

(Valor FOB - Millones de USD)

País	Principales Productos	% del Total	Valor FOB acumulado	Estructura % por país
Estados Unidos		65,0	786,8	100,0%
	Diesel B5, con un contenido de azufre <= 50 ppm		424,2	53,9%
	Diesel 2		176,6	22,4%
	Los demás aceites crudos de petróleo		40,1	5,1%
	Volquetes		39,5	5,0%
	Los demás aceites de petróleo		28,0	3,6%
	Maíz duro amarillo		8,9	1,1%
	Sulfhidrato de sodio		8,5	1,1%
	Autopropulsadas		8,0	1,0%
	Abonos, con un porcentaje de nitrógeno superior o igual a 45%		6,2	0,8%
	Otros		46,9	6,0%
Uruguay		6,9	83,2	100,0%
	Maíz duro amarillo		54,8	65,9%
	Los demás trigos		25,5	30,6%
	Los demás residuos de la extracción del aceite de soja		2,9	3,5%
	Otros		0,0	0,0%
Chile		6,9	82,9	100,0%
	Volquetes automotores		23,8	28,7%
	Explosivos preparados, dinamitas		22,9	27,7%
	Los demás abonos minerales o químicos nitrogenados.		13,9	16,8%
	Las demás manufacturas de hierro o acero (Bolas para molinos)		7,0	8,4%
	Otros		15,3	18,4%
Singapur		4,0	48,9	100,0%
	Las demás barras, laminadas de acero		18,5	37,9%
	Biodiesel y sus mezclas, sin aceites de petróleo		14,7	30,1%
	Abonos, fosfato diatómico		4,4	8,9%
	Hulla bituminosa		3,7	7,6%
	Otros		7,5	15,4%
Suiza		3,4	41,0	100,0%
	Explosivos preparados, dinamitas		11,1	27,1%
	Los demás abonos minerales o químicos nitrogenados.		11,0	26,8%
	Ácido sulfúrico		5,3	13,0%
	Otros		13,6	33,1%
Republica Popular De China		2,7	32,8	100,0%
	Las demás manufacturas de hierro o acero (Bolas para molinos)		15,2	46,3%
	Productos de la molinería, malta, sin tostar		6,3	19,1%
	Células fotovoltaicas ensambladas en módulos		5,0	15,2%
	Trinitrotolueno (TNT)		1,4	4,1%
	Otros		5,0	15,3%
Emiratos Árabes Unidos		2,3	28,3	100,0%
	Los demás abonos minerales o químicos nitrogenados.		21,6	76,5%
	Abonos que contengan nitratos y fosfatos		2,2	7,6%
	Otros		4,5	15,9%
México		2,1	25,1	100,0%
	Las demás manufacturas de hierro o acero (Bolas para molinos)		15,5	61,6%
	Otros		9,6	38,4%
Otros		6,7	80,7	
TOTAL		100,0	1 209,7	

Fuente: SUNAT

Elaboración: BCRP - Sucursal Arequipa. Departamento de Estudios Económicos.



ANEXO 8

AREQUIPA: ESTRUCTURA DE IMPORTACIONES POR PRINCIPALES PRODUCTOS

ENERO - SETIEMBRE

(Valor FOB - Millones de USD)

Producto	% del Total	Valor FOB acumulado	Estructura % por producto
Diesel B5	35,1	424,2	100,0%
Estados Unidos		424,2	100,0%
Otros		0,0	0,0%
Diesel 2	14,6	176,6	100,0%
Estados Unidos		176,6	100,0%
Otros		0,0	0,0%
Maíz duro amarillo	6,7	80,8	100,0%
Uruguay		54,8	67,9%
Reino Unido		17,1	21,2%
Otros		8,9	11,0%
Volquetes automotores	5,2	63,3	100,0%
Estados Unidos		39,5	62,4%
Otros		23,8	37,6%
Los demás abonos minerales o químicos nitrogenados.	3,8	46,5	100,0%
Emiratos Árabes Unidos		21,6	46,5%
Otros		24,9	53,5%
Explosivos preparados, dinamitas	3,8	45,9	100,0%
Chile		22,9	50,0%
Otros		23,0	50,0%
Los demás aceites de petróleo	3,3	40,1	100,0%
Estados Unidos		40,1	100,0%
Otros		0,0	0,0%
Las demás manufacturas de hierro o acero (Bolas para molinos)	3,1	37,7	100,0%
Mexico		15,5	41,0%
Republica Popular De China		15,2	40,4%
Otros		7,0	18,6%
Los demás trigos	2,4	29,2	100,0%
Uruguay		25,5	87,3%
Otros		3,7	12,7%
Otros	21,9	265,5	
TOTAL	100,0	1 209,7	

Fuente: SUNAT

Elaboración: BCRP - Sucursal Arequipa. Departamento de Estudios Económicos.



ANEXO 9

AREQUIPA: CRÉDITOS
(Saldo en millones de soles)

ENTIDADES FINANCIERAS	2024				2025									ENTIDADES FINANCIERAS
	SET	OCT	NOV	DIC	ENE	FEB	MAR	ABR	MAY	JUN	JUL	AGO	SET	
I. BANCO DE LA NACION	461	464	474	481	484	483	484	484	496	499	507	515	513	I. BANCO DE LA NACION
II. AGROBANCO	22	22	24	25	26	26	25	24	24	23	23	22	21	II. AGROBANCO
III. BANCA MULTIPLE	8 570	8 663	8 908	8 967	9 782	9 787	9 902	9 793	9 827	10 226	10 152	10 205	10 522	III. BANCA MULTIPLE
IV. INST. NO BANCARIAS	5 203	5 256	5 303	5 360	4 529	4 549	4 566	4 585	4 604	4 520	4 583	4 607	4 645	IV. INST. NO BANCARIAS
Empresas Financieras	1 258	1 271	1 281	1 282	426	428	432	432	435	332	333	331	333	Empresas Financieras
Cajas Municipales	3 857	3 895	3 931	3 986	4 009	4 025	4 037	4 055	4 071	4 089	4 151	4 176	4 209	Cajas Municipales
Cajas Rurales	89	89	91	93	93	95	97	97	98	99	100	100	103	Cajas Rurales
Empresas de Créditos	0	0	0	0	0	0	0	0	0	0	0	0	0	Empresas de Créditos
TOTAL (I+II+III+IV)	14 256	14 405	14 709	14 834	14 821	14 845	14 976	14 886	14 950	15 268	15 265	15 350	15 701	TOTAL (I+II+III)
En M/N	13 141	13 253	13 483	13 583	13 571	13 578	13 755	13 697	13 754	14 089	14 106	14 197	14 552	En M/N
En M/E	1 115	1 152	1 226	1 251	1 250	1 268	1 221	1 188	1 197	1 179	1 159	1 153	1 149	En M/E

Fuente: SBS y AFP.

Elaboración: BCRP, Sucursal Arequipa. Departamento de Estudios Económicos.

ANEXO 10

AREQUIPA: DEPÓSITOS
(Saldo en millones de soles)

ENTIDADES FINANCIERAS	2024				2025									ENTIDADES FINANCIERAS
	SET	OCT	NOV	DIC	ENE	FEB	MAR	ABR	MAY	JUN	JUL	AGO	SET	
I. BANCO DE LA NACION	1 441	1 257	1 269	1 267	1 302	1 277	1 266	1 278	1 285	1 283	1 323	1 315	1 355	I. BANCO DE LA NACION
II. BANCA MULTIPLE	10 602	10 664	10 729	10 932	11 542	11 551	11 992	11 840	11 800	11 784	12 017	12 154	12 405	II. BANCA MULTIPLE
III. INST. NO BANCARIAS	6 215	6 227	6 322	6 310	5 886	5 877	5 872	5 893	5 955	5 939	6 008	6 026	6 021	III. INST. NO BANCARIAS
Empresas Financieras	668	676	687	695	232	234	243	246	254	232	233	231	225	Empresas Financieras
Cajas Municipales	5 497	5 500	5 584	5 566	5 605	5 593	5 576	5 596	5 644	5 649	5 719	5 740	5 740	Cajas Municipales
Cajas Rurales	49	50	52	49	49	50	53	52	58	58	57	56	56	Cajas Rurales
TOTAL (I+II+III)	18 258	18 147	18 320	18 509	18 730	18 705	19 130	19 011	19 041	19 005	19 348	19 496	19 780	TOTAL (I+II+III)
En M/N	14 033	13 970	14 140	14 363	14 408	14 127	14 483	14 421	14 400	14 243	14 591	14 724	14 781	En M/N
En M/E	4 225	4 177	4 180	4 146	4 322	4 578	4 647	4 590	4 641	4 762	4 757	4 772	4 999	En M/E

Fuente: SBS y AFP.

Elaboración: BCRP, Sucursal Arequipa. Departamento de Estudios Económicos.



ANEXO 11

AREQUIPA: INGRESOS RECAUDADOS POR EL GOBIERNO CENTRAL
(Millones de soles)

DESCRIPCIÓN	2024				2025									DESCRIPCIÓN
	SET	OCT	NOV	DIC	ENE	FEB	MAR	ABR	MAY	JUN	JUL	AGO	SET	
I. INGRESOS TRIBUTARIOS	548	520	625	516	584	520	522	754	496	499	503	615	467	I. INGRESOS TRIBUTARIOS
1. Impuesto a los Ingresos	195	163	226	219	226	139	210	420	184	149	154	257	157	1. Impuesto a los ingresos
- Personas Naturales	38	42	91	102	54	50	42	117	64	39	39	114	44	- Personas Naturales
- Personas Jurídicas	153	116	132	112	169	87	147	223	96	82	101	138	108	- Personas Jurídicas
- Regularizaciones	3	5	3	5	3	2	21	80	24	28	14	5	5	- Regularizaciones
2. Impuesto a la Importación	0	1	0	1	0	0	0	0	0	0	0	0	0	2. Impuesto a la importación
3. Impuesto General a las Ventas	261	258	251	223	263	235	237	257	213	257	254	239	237	3. Impuesto general a las ventas
- Operaciones Internas	127	125	124	131	139	124	118	136	125	133	139	146	151	- Operaciones Internas
- Operaciones Externas	134	133	127	93	123	111	119	121	88	124	115	93	86	- Operaciones Externas
4. Impuesto Selectivo al Consumo	75	77	62	47	73	64	51	59	40	71	69	61	53	4. Impuesto selectivo al consumo
5. Otros Ingresos Tributarios	17	21	85	26	22	81	23	18	59	22	26	57	21	5. Otros ingresos tributarios
II. INGR. NO TRIBUTARIOS	0	1	2	21	21	6	6	4	12	11	6	8	6	II. INGR. NO TRIBUTARIOS
INGRESOS CORRIENTES (I+II)	548	521	628	537	605	526	528	759	508	509	509	623	474	INGRESOS CORRIENTES (I+II)

Fuente: SUNAT
Elaboración: BCRP, Sucursal Arequipa. Departamento de Estudios Económicos.



ANEXO 12

AREQUIPA: EJECUCIÓN DE GASTOS DEL GOBIERNO NACIONAL 3/
(Millones de soles)

DESCRIPCIÓN	2024				2025									DESCRIPCIÓN
	SET	OCT	NOV	DIC	ENE	FEB	MAR	ABR	MAY	JUN	JUL	AGO	SET	
GASTOS NO FINANCIEROS	167	186	199	271	193	188	174	205	196	208	266	179	185	GASTOS NO FINANCIEROS
A. GASTOS CORRIENTES	143	157	149	207	166	162	151	160	164	169	238	154	154	A. GASTOS CORRIENTES
1. Remuneraciones	74	80	79	94	83	76	73	75	82	75	92	74	78	1. Remuneraciones
2. Bienes y servicios	21	30	27	41	11	19	29	33	27	29	26	25	23	2. Bienes y servicios
3. Transferencias 1/	48	47	43	71	72	67	49	52	55	65	121	55	54	3. Transferencias 1/
B. GASTOS DE CAPITAL	24	30	49	64	27	26	23	45	32	39	28	25	30	B. GASTOS DE CAPITAL
1. Formación bruta de capital	24	29	46	61	27	26	23	45	31	39	28	25	30	1. Formación bruta de capital
2. Otros gastos de capital 2/	0	0	4	3	0	0	0	0	1	0	0	0	0	2. Otros gastos de capital 2/

1/ Incluye el pago de pensiones, donaciones, transferencias y otros gastos corrientes.

2/ Incluye donaciones y transferencias.

3/ Información actualizada al 30 de setiembre de 2025.

Fuente: MEF

Elaboración: BCRP, Sucursal Arequipa. Departamento de Estudios Económicos.



ANEXO 13

AREQUIPA: EJECUCIÓN DE GASTOS DEL GOBIERNO REGIONAL 3/
(Millones de soles)

DESCRIPCIÓN	2024				2025									DESCRIPCIÓN
	SET	OCT	NOV	DIC	ENE	FEB	MAR	ABR	MAY	JUN	JUL	AGO	SET	
GASTOS NO FINANCIEROS	224	235	240	346	193	175	209	215	216	387	261	222	250	GASTOS NO FINANCIEROS
A. GASTOS CORRIENTES	166	176	176	276	179	148	159	168	177	177	215	169	176	A. GASTOS CORRIENTES
1. Remuneraciones	127	133	130	164	159	126	131	133	143	134	151	133	135	1. Remuneraciones
2. Bienes y servicios	20	29	30	91	2	7	14	21	19	29	26	23	27	2. Bienes y servicios
3. Transferencias 1/	19	15	15	20	17	14	14	14	14	14	38	14	14	3. Transferencias 1/
B. GASTOS DE CAPITAL	59	59	64	70	14	27	50	47	40	210	46	53	74	B. GASTOS DE CAPITAL
1. Formación bruta de capital	59	59	64	69	14	27	50	47	40	210	46	53	58	1. Formación bruta de capital
2. Otros gastos de capital 2/	0	0	0	1	0	0	0	0	0	0	0	0	15	2. Otros gastos de capital 2/

1/ Incluye el pago de pensiones, donaciones, transferencias y otros gastos corrientes.

2/ Incluye donaciones y transferencias.

3/ Información actualizada al 30 de setiembre de 2025.

Fuente: MEF

Elaboración: BCRP, Sucursal Arequipa. Departamento de Estudios Económicos.



ANEXO 14

AREQUIPA: EJECUCIÓN DE GASTOS DE LOS GOBIERNOS LOCALES 3/
(Millones de soles)

DESCRIPCIÓN	2024				2025									DESCRIPCIÓN
	SET	OCT	NOV	DIC	ENE	FEB	MAR	ABR	MAY	JUN	JUL	AGO	SET	
GASTOS NO FINANCIEROS	197	189	192	392	99	150	178	167	191	207	226	201	234	GASTOS NO FINANCIEROS
A. GASTOS CORRIENTES	69	73	81	152	50	69	76	78	92	91	94	82	84	A. GASTOS CORRIENTES
1. Remuneraciones	29	29	33	46	35	33	32	32	41	32	47	32	32	1. Remuneraciones
2. Bienes y servicios	39	39	42	97	14	33	42	41	44	51	45	44	47	2. Bienes y servicios
3. Transferencias 1/	2	5	6	8	2	3	3	4	7	8	2	6	5	3. Transferencias 1/
B. GASTOS DE CAPITAL	127	116	111	240	49	82	102	89	100	115	132	120	150	B. GASTOS DE CAPITAL
1. Formación bruta de capital	126	116	111	240	47	81	101	89	99	115	132	120	150	1. Formación bruta de capital
2. Otros gastos de capital 2/	2	0	0	0	2	0	1	0	1	0	0	0	1	2. Otros gastos de capital 2/

1/ Incluye el pago de pensiones, donaciones, transferencias y otros gastos corrientes.

2/ Incluye donaciones y transferencias.

3/ Información actualizada al 30 de setiembre de 2025.

Fuente: MEF

Elaboración: BCRP, Sucursal Arequipa. Departamento de Estudios Económicos.

